

OBČINSKI SVET

Številka: 901-4/2013
Datum: 26.6.2013

ČLANOM OBČINSKEGA SVETA OBČINE BREŽICE

Sklic 23. seje Občinskega sveta

Na podlagi 1. odstavka 21. člena in 2. odstavka 23. člena Statuta Občine Brežice (Uradni list RS, št. 10/09, 3/10) ter 22., 23. in 27. člena Poslovnika Občinskega sveta Občine Brežice (Uradni list RS, št. 40/09),

SKLICUJEM

23. SEJO OBČINSKEGA SVETA OBČINE BREŽICE,
ki bo v ponedeljek, **8. julija 2013**, ob 16.00 uri
v sejni sobi na Gubčevi 10/a, Brežice

Predlagam naslednji DNEVNI RED:

1. Potrditev zapisnika 22. redne seje Občinskega sveta občine Brežice.
2. Poročilo o opravljenih nalogah po zadnji seji sveta ter o izvrševanju sklepov sveta.
3. Določitev dnevnega reda.
4. Kadrovske in mandatne zadeve:
 - 4.1. Mnenje o kandidatu za ravnatelja Gimnazije Brežice
 - 4.2. Mnenje o kandidatu za ravnatelja Višje strokovne šole Brežice
5. Seznanitev s poslovnimi poročili javnih zavodov, katerih (so)ustanoviteljica ali sofinancerka je Občina Brežice, za leto 2012.
6. Pobude in vprašanja.
7. Mnenje k osnutku Državnega prostorskega načrta za cestno povezavo od Krškega do Brežice.
8. Odlok o gospodarskih javnih službah v občini Brežice - druga obravnava.
9. Sklep o poimenovanju objekta na Trgu izgnancev 12, 8250 Brežice - »prosvetni dom« v Dom kulture Brežice.
10. Prerazporeditev sredstev za zagotovitev izvedbe projekta Rekonstrukcija in dograditev mrliške vežice Kapele in uvrstitev projekta v Načrt razvojnih programov.
11. Pravilnik o dodeljevanju pomoči za spodbujanje razvoja gospodarstva na območju industrijskih in obrtno poslovnih con v Občini Brežice.
12. Predlog Odloka o razglasitvi enote kulturne dediščine Bukovje na Bizeljskem - Paviljon Lusthaus za kulturni spomenik lokalnega pomena – 1. obravnava.
13. Uradno prečiščeno besedilo Odloka o socialno varstvenih pomočeh iz sredstev proračuna Občine Brežice – skrajšani postopek.
14. Pravilnik o financiranju krajevnih skupnosti v Občini Brežice.
15. Sklep o dopolnitvi letnega načrta ravnanja z nepremičnim premoženjem Občine Brežice za leto 2013 – št.2.

16. Sklep o letnem načrtu ravnanja z nepremičnim premoženjem Krajevne skupnosti Kapele za leto 2013.

17. Razno.

Gradivo k 4. točki dnevnega reda bo posredovano po obravnavi na seji Komisije za mandatna vprašanja, volitve in imenovanja.

S spoštovanjem!



Ivan MOLAN,
župan občine Brežice

Vabljeni :

- ga. Irena Rudman, direktorica občinske uprave,
- vodje oddelkov občinske uprave Občine Brežice,
- ga. Maksimilijana Stanič, predsednica Nadzornega odbora,
- člani Nadzornega odbora,
- ga. Vesna Bogovič, OŠ Artiče, Artiče 39, 8253 Artiče,
- ga. Metka Kržan, OŠ Bizeljsko, Bizeljska cesta 78, 8259 Bizeljsko,
- ga. Marija Lubšina Novak, OŠ Brežice, Levstikova 18, 8250 Brežice,
- ga. Andreja Urbanč, OŠ Cerklje ob Krki, Cerklje ob Krki 3, 8263 Cerklje ob Krki,
- ga. Ivana Baškovič, OŠ Dobova, Kapelska cesta 25, 8257 Dobova,
- ga. Rozika Vodopivec, OŠ Globoko, 8254 Globoko,
- ga. Nuška Ogorevc, OŠ Maksa Pleteršnika Pišece, 8255 Pišece,
- ga. Mojca Bregar Goričar, OŠ Velika Dolina, Velika Dolina 30, 8261 Jesenice na Dolenjskem,
- ga. Ana Kupina, Vrtec Mavrica Brežice, Šolska ulica 5, 8250 Brežice,
- g. Daniel Ivša, Glasbena šola Brežice, Cesta prvih borcev 5, 8250 Brežice,
- mag. Tea Bemkoč, Knjižnica Brežice, Trg izgnancev 12b, 8250 Brežice,
- dr. Tomaž Teropšič, Posavski muzej Brežice, Cesta prvih borcev 1, 8250 Brežice,
- ga. Mateja Gerjevič, Zavod za podjetništvo, turizem in mladino Brežice, Gubčeva 10a, 8250 Brežice,
- g. Zvone Kržan, Zavod za šport Brežice, Černelčeva cesta 10, 8250 Brežice,
- ga. Božena Omerzel, Lekarna Brežice, Černelčeva cesta 8, 8250 Brežice,
- g. Miroslav Laktič, Zdravstveni dom Brežice, Černelčeva cesta 8, 8250 Brežice,
- g. Jože Vidrih, Letalski center Cerklje ob Krki, Cesta prvih borcev 18, 8250 Brežice,
- doc.dr. Božidar Veljkovič, Fakulteta za turizem Univerze v Mariboru, Cesta prvih borcev 36, 8250 Brežice,
- g. Martin Bratanič, Regionalna razvojna agencija Posavje, Cesta krških žrtev 2, 8270 Krško,
- predstavniki javnih medijev.

OBČINSKI SVET

Številka: 901-3/2013

Datum: 31.5.2013

ZAPISNIK

22. seje Občinskega sveta Občine Brežice, ki je bila v ponedeljek, 20. aprila 2013 ob 16. uri, v sejni sobi na Gubčevi 10a, Brežice.

Sejo je vodil župan Občine Brežice, Ivan Molan.

Na seji so bili prisotni vsi člani sveta:

Katja Čanžar, Patricia Čular, Mitja Držanič, Marko Hercigonja, Stanislav Ilc, Franc Jurečič, Franc Kelher, Vladimira Kežman, Anton Kmetič, Bojan Kos, Janez Kostanjšek, Rajka Križanac, Franc Les, mag. Ivanka Medvešček, Tatjana Močan, Željko Nikezić, Vinko Ogorevc, Miran Omerzel, Mitja Oštrbenk, Jure Pezdirc, Davor Račič, Peter Skrivalnik, Dragotin Sotler, Mira Šuler, Darko Udovič, Franc Urek, Robert Zorko, Marijan Žibert.

Opravičeno odsotni: Ivan Kostevc, Ivan Pondelak

Neopravičeno odsotni: /

Drugi prisotni: Ivan Molan - župan Občine Brežice, Irena Rudman - direktorica občinske uprave, Aleksander Denžič - vodja Oddelka za proračun in finance, Anica Hribar - vodja Oddelka za družbene dejavnosti, mag. Urška Klenovšek - vodja Oddelka za prostorsko načrtovanje in razvoj, Barbara Šoba - vodja Oddelka za splošne in pravne zadeve, Alenka Laznik - vodja Oddelka za gospodarske javne službe in gospodarske zadeve, Roman Omerzu - Oddelek za splošne in pravne zadeve, Jasmina Molan - Oddelek za splošne in pravne zadeve, Lavra Kreačič - Kabinet župana, Branka Moldovan Matjašič - Oddelek za gospodarske javne službe in gospodarske zadeve, Roman Matjašič - namestnik vodje Oddelka za gospodarske javne službe in gospodarske zadeve, Anton Zorko - Nadzorni odbor, Davor Lipej - Videokom, Rok Retelj - Posavski obzornik, Stanislav Preskar - vodstveni odbor Lokalnega partnerstva Brežice

Seja se je pričela ob 16. uri. Navzočih je bilo 24 članic in članov Občinskega sveta Občine Brežice.

Ad 1.

Potrditev zapisnika 21. redne seje Občinskega sveta Občine Brežice

S sklicem seje so člani sveta prejeli zapisnika 21. redne seje Občinskega sveta Občine Brežice.

Na predlog zapisnika 21. redne seje Občinskega sveta Občine Brežice ni bilo podanih pripomb, zato je župan dal na glasovanje naslednji

SKLEP:

Sprejme se zapisnik 21. redne seje Občinskega sveta Občine Brežice.

Navzočnost je priglasilo 23 članov sveta.

ZA je glasovalo vseh 23 članov sveta.

Sklep je bil sprejet.

Ad 2.

Poročilo o opravljenih nalogah po zadnji seji sveta ter o izvrševanju sklepov sveta

Župan je podal poročilo o opravljenih nalogah po zadnji seji sveta ter o izvrševanju sklepov sveta.

Ad 3.

Določitev dnevnega reda

S sklicem seje so člani sveta prejeli predlog dnevnega reda 22. redne seje Občinskega sveta Občine Brežice.

Župan je dal na glasovanje naslednji predlog

DNEVNEGA REDA:

1. Potrditev zapisnika 21. redne seje Občinskega sveta občine Brežice.
2. Poročilo o opravljenih nalogah po zadnji seji sveta ter o izvrševanju sklepov sveta.
3. Določitev dnevnega reda.
4. Pobude in vprašanja.
5. Predlog Odloka o turistični taksi v občini Brežice – druga obravnava.
6. Poročilo o delovanju Lokalnega partnerstva Brežice v obdobju 2005-2013.
7. Zaključni račun proračuna Občine Brežice za leto 2012.
8. Odlok o spremembah in dopolnitvah Odloka o proračunu Občine Brežice za leto 2013.
9. Odlok o spremembah in dopolnitvah Odloka o preoblikovanju javnega zavoda Mladinski center v javni zavod Zavod za podjetništvo, turizem in mladino Brežice – skrajšani postopek.
10. Odlok o spremembah in dopolnitvah Odloka o preoblikovanju javnega zavoda Zavod za šport Brežice – skrajšani postopek.
11. Sklep o uskladitvi cene storitve »Pomoči na domu« za leto 2013.
12. Sklep o ukinitvi statusa javnega dobra na parcelni št. 701/7 in na parcelni št. 701/8, obe v k.o. 1261 – Sromlje.
13. Sklep o poimenovanju objekta na Trgu izgnancev 12, 8250 Brežice - »prosvetni dom« v Dom kulture Brežice.
14. Predlog Odloka o gospodarskih javnih službah v občini Brežice – prva obravnava.
15. Razno.

Navzočnost je priglasilo 25 članov sveta.

ZA je glasovalo vseh 25 članov sveta.

Dnevni red je bil sprejet.

Ad. 4

Pobude in vprašanja.

Ustna vprašanja in pobude so podali: Marijan Žibert, Mitja Držanič, Miran Omerzel, Franc Urek, Anton Kmetič in Jure Pezdirc.

Ad 5.

Predlog Odloka o turistični taksi v občini Brežice – druga obravnava.

Gradivo za to točko so člani sveta prejeli s sklicem seje. Uvodno obrazložitev je podal Roman Matjašič, namestnik vodje Oddelka za gospodarske javne službe in gospodarske zadeve.

Razpravljali ni nihče, zato je župan dal na glasovanje naslednji

SKLEP:

Sprejme se Odlok o turistični taksi v občini Brežice.

Navzočnost je priglasilo 28 članov sveta.

ZA je glasovalo vseh 28 članov sveta.

Sklep je bil sprejet.

Ad 6.

Poročilo o delovanju Lokalnega partnerstva Brežice v obdobju 2005-2013.

Gradivo za to točko so člani sveta prejeli s sklicem seje. Uvodno obrazložitev je podal Stanislav Preskar, predsednik Vodstvenega odbora Lokalnega partnerstva Brežice.

Razpravljala sta Jure Pezdirc in Davor Račič. Za zaključeni razpravi je župan dal na glasovanje naslednja

SKLEPA:

1. Sprejme se Poročilo o delovanju Lokalnega partnerstva Brežice v obdobju 2005-2013.

Navzočnost je priglasilo 25 članov sveta.

ZA je glasovalo vseh 25 članov sveta.

Sklep je bil sprejet.

2. Občinski svet občine Brežice ugotavlja, da Lokalno partnerstvo Brežice nima več pogojev za delovanje, zaradi česar pristojne državne institucije poziva, da čim prej vzpostavijo novo obliko sodelovanja z lokalno skupnostjo v vseh fazah pridobivanja soglasij, izgradnje in delovanja odlagališča NSRAO.

Navzočnost je priglasilo 25 članov sveta.

ZA je glasovalo vseh 25 članov sveta.

Sklep je bil sprejet.

Ad 7.

Zaključni račun proračuna Občine Brežice za leto 2012.

Gradivo za to točko so člani sveta prejeli s sklicem seje. Uvodno obrazložitev je podal Aleksander Denžič – vodja Oddelka za proračun in finance.

Razpravljal ni nihče, zato je župan dal na glasovanje naslednja

SKLEPA:

1. Sprejme se Zaključni račun proračuna Občine Brežice za leto 2012.

Navzočnost je priglasilo 28 članov sveta.

ZA je glasovalo 24 članov sveta, 4 člani sveta so bili VZDRŽANI.

Sklep je bil sprejet.

2. Stanje sredstev na računih na dan 31.12.2012 znaša 1.322.986,66 EUR: od tega presežek krajevnih skupnosti 245.350,86 EUR in proračunski presežek 1.077.635,80 EUR.

Proračunski presežek iz leta 2012 se porabi za naslednje namene:

- **okoljsko dajatev za onesnaževanje okolja zaradi odvajanja odpadnih voda v višini 393.794,89 EUR – namenski presežek**
- **okoljsko dajatev za onesnaževanje okolja zaradi odlaganja odpadkov v višini 285.649,23 EUR – namenski presežek**
- **sofinanciranje investicij po sklepu KS Brežice iz neporabljenih sredstev KS iz naslova vračila vlaganj v telekomunikacijsko omrežje v višini 53.328,68 EUR – namenski presežek**
- **amortizacija CEROD v višini 20.712,65 EUR – namenski presežek**
- **mednarodne delavnice kulturni sklad EU v višini 25.084,49 EUR – namenski presežek**
- **rezervacija rezervni sklad stanovanj (prenos iz MORS) 783,48 EUR – namenski presežek**
- **tekoče odhodke po planu proračuna za leto 2013 v višini 298.282,18 EUR.**

Navzočnost je priglasilo 28 članov sveta.

ZA je glasovalo 25 članov sveta, 2 člana sveta sta bila VZDRŽANA, 1 član sveta NI GLASOVAL.

Sklep je bil sprejet.

Ad 8.

Odlok o spremembah in dopolnitvah Odloka o proračunu Občine Brežice za leto 2013.

Gradivo za to točko so člani sveta prejeli s sklicem seje. Uvodno obrazložitev je podal Aleksander Denžič, vodja Oddelka za proračun in finance.

Razpravljali so: Anton Kmetič, Marijan Žibert, Stanislav Ilc, Miran Omerzel in Robert Zorko. Po zaključeni razpravi je župan dal na glasovanje naslednji

SKLEP:

Sprejme se Odlok o spremembah in dopolnitvah Odloka o proračunu Občine Brežice za leto 2013 – 2.

Navzočnost je priglasilo 27 članov sveta.

ZA je glasovalo 23 članov sveta, PROTI sta glasovala 2 člana sveta, 2 člana sveta sta bila VZDRŽANA.

Sklep je bil sprejet.

Ad 9.

Odlok o spremembah in dopolnitvah Odloka o preoblikovanju javnega zavoda Mladinski center v javni zavod Zavod za podjetništvo, turizem in mladino Brežice – skrajšani postopek.

Gradivo za to točko so člani sveta prejeli s sklicem seje. Uvodno obrazložitev je podala Anica Hribar, vodja Oddelka za družbene dejavnosti.

Razpravljala sta Patricia Čular in Marijan Žibert. Po zaključeni razpravi je dal župan na glasovanje naslednji

SKLEP:

Sprejme se Odlok o spremembah in dopolnitvah Odloka o preoblikovanju javnega zavoda Mladinski center v javni zavod Zavod za podjetništvo, turizem in mladino Brežice.

Navzočnost je priglasilo 26 članov sveta.

ZA je glasovalo 25 članov sveta, 1 član sveta je bil VZDRŽAN.

Sklep je bil sprejet.

Ad 10.

Odlok o spremembah in dopolnitvah Odloka o preoblikovanju javnega zavoda Zavod za šport Brežice – skrajšani postopek.

Gradivo za to točko so člani sveta prejeli s sklicem seje. Uvodno obrazložitev je podala Anica Hribar, vodja Oddelka za družbene dejavnosti.

Razprave ni bilo, zato je župan dal na glasovanje naslednji

SKLEP:

Sprejme se Odlok o spremembah in dopolnitvah Odloka o preoblikovanju javnega zavoda Zavod za šport Brežice.

Navzočnost je priglasilo 26 članov sveta.

ZA je glasovalo vseh 26 članov sveta.

Sklep je bil sprejet.

Ad 11.

Sklep o uskladitvi cene storitve »Pomoči na domu« za leto 2013.

Gradivo za to točko so člani sveta prejeli s sklicem seje. Uvodno obrazložitev je podala Anica Hribar, vodja Oddelka za družbene dejavnosti.

Razprave ni bilo, zato je župan dal na glasovanje naslednji

SKLEP:

Sprejme se Sklep o uskladitvi cene storitve »Pomoči na domu« za leto 2013.

Navzočnost je priglasilo 26 članov sveta.

ZA je glasovalo vseh 26 članov sveta.

Sklep je bil sprejet.

Ad 12.

Sklep o ukinitvi statusa javnega dobra na parcelni št. 701/7 in na parcelni št. 701/8, obe v k.o. 1261 – Sromlje.

Gradivo za to točko so člani sveta prejeli s sklicem seje. Uvodno obrazložitev je podala mag. Urška Klenovšek, vodja Oddelka za prostorsko načrtovanje in razvoj.

Razprave ni bilo, zato je župan dal na glasovanje naslednji

SKLEP:

Sprejme se Sklep o ukinitvi statusa javnega dobra na parcelni št. 701/7 in na parcelni št. 701/8, obe v k.o. 1261 – Sromlje.

Navzočnost je priglasilo 25 članov sveta.

ZA je glasovalo vseh 25 članov sveta.

Sklep je bil sprejet.

Ad 13.

Sklep o poimenovanju objekta na Trgu izgnancev 12, 8250 Brežice - »prosvetni dom« v Dom kulture Brežice.

Gradivo za to točko so člani sveta prejeli s sklicem seje. Uvodno obrazložitev je podala Alenka Laznik, vodja Oddelka za gospodarske javne službe in gospodarske zadeve.

Po razpravi, v kateri je sodeloval Robert Zorko, je župan v skladu z 2. odstavkom 33. člena Poslovnika o delu Občinskega sveta občine Brežice (Uradni list RS, št. 40/09), umaknil točko z dnevnega reda.

Ad 14.

Predlog Odloka o gospodarskih javnih službah v občini Brežice – prva obravnava.

Gradivo za to točko so člani sveta prejeli s sklicem seje. Uvodno obrazložitev je podala Branka Moldovan Matjašič, Oddelek za gospodarske javne službe in gospodarske zadeve.

V razpravi sta sodelovali:

Vladimira Kežman: »9. člen Odloka govori, kaj se izvaja v javnem podjetju, v 6. alineji je navedena tudi pokopališka in pogrebna dejavnost. Dogovorjeni smo bili, da se v javnem podjetju izvaja pogrebna dejavnost, pokopališka dejavnost pa v javnem podjetju v mestu Brežice, na ostalih pokopališčih pa krajevne skupnosti.«

Rajka Križanac: »Javni poziv na KS je prišel in verjamem, da se bodo KS na to odzvale. Tolmačenja členov so lahko dvomljiva. Tudi v Odloku je napisano, da so pokopališka in pogrebna dejavnost ter urejanje pokopališč obvezna lokalna gospodarska javna služba. Verjamem, da zakon to tolmači tako, samo dejstva in način kako je bila ta služba izvajana prej in kaj vse so KS počele, da bi občanom omogočile to službo in koliko smo investirali v to dejavnost pa je nekaj izven tega zakona. Ljudje so na to zadevo zelo občutljivi, slabe izkušnje iz prevzema vodovoda, kanalizacije in vse ostale gospodarske javne službe kažejo na to, saj so ljudje v nekaj vlagali, nato pa so ostali brez in imajo slabe občutke za razliko od tistih, ki živijo v mestih. Ponovno se bojim, da se bo zgodilo to, da KS, ki smo same gradile mrliške vežice, dokupovale zemljišča, urejali grobišča, da bomo v neki perspektivi bili prikrajšani za nekaj. V letošnjem proračunu imamo za obnovo pokopališča v Brežicah na razpolago 100.000,00 EUR, kar je normalno, saj to ne morejo plačati sami uporabniki. V Pišecah in na Jesenicah pa so bile druge situacije. Treba je upoštevati tudi te stvari. Zadeve ne morejo biti dvomljive, ampak razumljive, ker nas bodo ljudje spraševali in mi jim moramo podati odgovore.«

Po zaključeni razpravi je župan dal na glasovanje naslednji

SKLEP:

Sprejme se predlog Odloka o gospodarskih javnih službah v občini Brežice v prvi obravnavi.

Navzočnost je priglasilo 26 članov sveta.

ZA je glasovalo 22 članov sveta, 4 člani sveta so bili VZDRŽANI.

Sklep je bil sprejet.

Ad 15.

Razno.

Pri točki Razno ni bilo razprave.

Dnevni red 22. redne seje Občinskega sveta Občine Brežice je bil izčrpan, zato je župan ob 19.00 uri zaključil sejo.

ZAPISNIK PRIPRAVILA:

Jasmina Molan,
Višja svetovalka II

ŽUPAN:

Ivan Molan

DIREKTORICA OBČINSKE UPRAVE:

Irena Rudman

ŽUPAN

Številka: 901-4/2013
Datum: 18. junij 2013

23. SEJA OBČINSKEGA SVETA OBČINE BREŽICE, dne 8. 7. 2013

ZADEVA: SEZNANITEV S POSLOVNIMI POROČILI JAVNIH ZAVODOV, KATERIH (SO)USTANOVITELJICA ALI SOFINANCERKA JE OBČINA BREŽICE, ZA LETO 2012

PRIPRAVIL: OBČINSKA UPRAVA OBČINE BREŽICE; ODDELEK ZA DRUŽBENE DEJAVNOSTI

PREDLAGATELJ: župan Ivan MOLAN

POTEK POSTOPKA: redni

NAČIN SPREJEMA: seznanitev

UVODNIČAR: Anica Hribar, vodja Oddelka za družbene dejavnosti



Župan
Ivan MOLAN

Priloge:

- Povzetki letnih poročil javnih zavodov, katerih (so)ustanoviteljica ali sofinancerka je Občina Brežice, za leto 2012

ŽUPAN

Številka: 609-3/2013
Datum: 18. junij 2013

OBČINSKEMU SVETU OBČINE BREŽICE

ZADEVA: Seznanitev s poslovnimi poročili javnih zavodov, katerih (so)ustanoviteljica ali sofinancerka je Občina Brežice, za leto 2012

V prilogi vam na podlagi 33. člena Statuta Občine Brežice (Uradni list RS, št.: 10/09 in 3/10) v vednost posredujem povzetke poslovnih poročil javnih zavodov, katerih (so) ustanoviteljica ali sofinancerka je Občina Brežice, za leto 2012.

Javni zavodi so bili pozvani, da posredujejo povzetke poslovnih poročil za leto 2012 na posebnem obrazcu, ki obsega tako vsebinski kot finančni del, ter v skrajšani in med posameznimi zavodi primerljivi obliki. Skrajšana poročila povzamejo aktivnosti, dosežene rezultate in problematike, ki so jih zaznali v letu 2012.

Celotna poročila se hranijo v Občinski upravi.

Obenem svetnike obveščamo, da bo po kratkem uvodu vodje Oddelka za družbene dejavnosti sledila razprava o poročilih. Direktorji oz. ravnatelji zavodov, ki so vabljeni na sejo, bodo odgovarjali na postavljena vprašanja. V primeru odsotnosti direktorja oz. ravnatelja, bomo naknadno pridobili pisne odgovore na zastavljena vprašanja.

Pripravila:
Vilma Zupančič



Vodja oddelka:
Anica Hribar

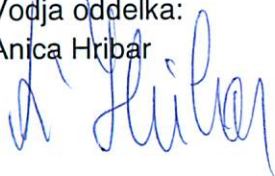

Župan
Ivan MOLAN





**POVZETKI POSLOVNIH POROČIL JAVNIH
ZAVODOV, KATERIH (SO)USTANOVITELJICA ALI
SOFINANCERKA JE OBČINA BREŽICE,
ZA LETO 2012**

Javni zavod / agencija	Stran
1. OSNOVNA ŠOLA ARTIČE	1
2. OSNOVNA ŠOLA BIZELJSKO	9
3. OSNOVNA ŠOLA BREŽICE	17
4. OSNOVNA ŠOLA CERKLJE OB KRKI	26
5. OSNOVNA ŠOLA DOBOVA	34
6. OSNOVNA ŠOLA GLOBOKO	43
7. OSNOVNA ŠOLA MAKSA PLETERŠNIKA PIŠECE	50
8. OSNOVNA ŠOLA VELIKA DOLINA	57
9. VRTEC MAVRICA BREŽICE	66
10. GLASBENA ŠOLA BREŽICE	73
11. KNJIŽNICA BREŽICE	79
12. POSAVSKI MUZEJ BREŽICE	84
13. ZAVOD ZA PODJETNIŠTVO, TURIZEM IN MLADINO BREŽICE	90
14. ZAVOD ZA ŠPORT BREŽICE	99
15. LEKARNA BREŽICE	104
16. ZDRAVSTVENI DOM BREŽICE	110
17. JAVNI GOSPODARSKI ZAVOD LETALSKI CENTER CERKLJE OB KRKI	116
18. FAKULTETA ZA TURIZEM UNIVERZE V MARIBORU	123
19. REGIONALNA RAZVOJNA AGENICIJA POSAVJE	129

Vsebina poročila / obrazca

Tabela 1a: Realizacija prihodkov in odhodkov v obdobju od 1. 1. 2012 do 31. 12. 2012 - Izkaz določenih uporabnikov in rezultat poslovanja v letu 2012

Tabela 1b: Podatki iz Bilance stanja na dan 31. 12. 2013

Tabeli 2: Prikaz stanja terjatev in obveznosti zavoda po vrsti oz. obdobju zapadlosti na dan 31. 12. 2013 (bilanca stanja)

Tabela 3: Povzetek tržne dejavnosti v letu 2012 (Izkaz določenih uporabnikov)

Tabela 4: Prikaz večjih investicijsko – vzdrževalnih del na objektih / opremi zavodov v letu 2012

Tabeli 5: Prikaz obsega dejavnosti zavoda – po vsebini (npr. na OŠ, kjer se izvaja tudi predšolska vzgoja, zavod izvaja osnovnošolsko izobraževanje in predšolsko vzgojo) glede na obseg zaposlenih ter glede na objekte, s katerimi upravljajo (vrednost objektov na dan 31. 12. 2013)

Tabela 6: Prikaz obsega dejavnosti izven redne dejavnosti javne službe zavodov

Tabela 7: Prikaz števila zaposlenih na dan 31. 12. 2012 glede na vir financiranja ter obliko zaposlitve oz. dela – podatki so v deležih zaposlitev

Tabela 8: Pregled kazalnikov dejavnosti posameznih zavodov v letu 2012 – upoštevati je potrebno, da je tabela smiselna predvsem za zavode kot Je Knjižnica Brežice, Posavski muzej Brežice, ZPTM Brežice, Zavod za šport Brežice ...

Tabele 10 – 14: Preglede nekaterih drugih kazalnikov obsega dela na OŠ in GŠ

OBČINA BRESJEVE
Prejeto: 19-06-2013
305 609-3/2013 / /

**LETNO POROČILO O POSLOVANJU JAVNEGA ZAVODA –
POSLOVNO LETO 2012**

Javni zavod: OŠ Artiče
Odgovorna oseba: Vesna Bogovič



1. Realizacija prihodkov in odhodkov (fakturirana realizacija)

STROŠKI po vsebini	Realizacija 2011	Plan 2012	Realizacija 2012
Stroški dela	1.335.551	1.320.850	1.239.330
Funkcionalni stroški objektov	65.250	66.007	71.570
Funkcionalni stroški vozil in druge opreme	47.307	37.231	66.618
Funkcionalni stroški osnovne dejavnosti	128.853	94.293	90.972
Drugi namenski stroški	111.866	172.159	142.376
Skupaj	1.688.807	1.690.450	1.610.866
PRIHODKI po viru			
Država (ministrstva, ZZS ...) - javna služba	943.002	963.410	900.666
Občina	528.248	529.269	474.909
Uporabniki (javna služba)	184.776	152.861	203.125
Projekti			
Kupci (tržna dejavnost)	22.307	25.000	18.847
Drugo	16.479	20.000	13.594
Skupaj	1.694.812	1.690.540	1.611.141
Rezultat	6.005	0	275

Stanje na dan 31. 12. 2012

STANJE na TRR	90.190
VEZANA SREDSTVA	
PREJETA POSOJILA	
Presežek P nad O	

2. Stanje obveznosti in terjatev na dan 31.12.2012

	Odprte terjatve			
	Skupaj	Ne zapadle	Zapadle do 30 dni	Zapadle nad 30 dni
Lokalna skupnost	35.133	35.133		
Država	72.139	72.139		
Uporabniki (javna služba)	31.258	17.288	4.124	9.846
Drugi kupci				
Terjatve iz naslova projektov				
Druge terjatve	1.072	1.072		
SKUPAJ	139.602	125.632	4.124	9.846

	Odperte obveznosti			
	Skupaj	Ne zapadle	Zapadle do 30 dni	Zapadle nad 30 dni
Zaposleni	86.973	86.973		
Dobavitelji	46.327	46.327		
Državne inštitucije				
Obveznosti iz naslova projektov				
Druge obveznosti	13.830	13.830		
SKUPAJ	147.130	147.130		

3. Tržne dejavnosti (po potrebi dodati vrstice)

Tržna dejavnost (opis *)	Prihodki	Odhodki	Rezultat (P-O)
Šol.kuh-zaposleni	15.596	15.596	
Upor. Šport dvorane	3.251	3.251	
Skupaj	18.847	18.847	

*Kot npr.: Najemnine, prodaja izdelkov, storitve svetovanja ..

Delež prihodkov iz tržne dejavnosti glede na vse ustvarjene prihodke v letu 2012: 1,17 %.

Ustvarjeni presežek prihodkov nad odhodki iz tržne dejavnosti v letu 2012: EUR

oz. odstotek ustvarjenega presežka prihodkov nad odhodki iz naslova tržne dejavnosti glede na celotni rezultat poslovanja v letu 2012: % .

4. Investicijsko vzdrževalna dela (po potrebi dodati vrstice)

Vrsta investicijsko / vzdrževalnega dela *	Viri sredstev					Skupaj
	MŠŠ	Občina	Lastna	Projekti	Drugo	
Kurilnica		17.662	9.038			26.700
Zamenjava elek, inšt,			1.540			1.540
Žaluzije			2.035			2.035
San.miz.plesk.plin.gori.....			8.182		3.500	11.682
Skupaj		17.662	20.795		3.500	41.957

*Kot npr.: Nakup vozila, zamenjava oken .. – večja investicijsko-vzdrževalna dela oz. nakupi opreme.

5. Obseg dejavnosti

Področja dela (vsebina) *	Št. zaposlenih (del.del.časa %)	Objekti v upravljanju	Vrednost objekta
osnovnošolsko izobraževanje	31 (30,44%)	gradbeni objekti	403,952
predšolska vzgoja	22 (18,21%)		

*Osnovnošolsko izobraževanje, turizem, prevozi otrok, upravljanje objektov ...

6. Druzi projekti oz. programi izven redne dejavnosti javne službe *

Opis projekta						Sredstva po virih				
Naziv	Vsebina	Izvedba (od - do)	Vodilni partner / partner *	Ostali partnerji	Vir (npr. ESS...)	Vir	Lastna sredstva	Občina	Drugo	Skupaj

*V kolikor se projekt/program izvaja letno (npr. referenčna ambulanta), se vpišejo podatki za leto 2012, v kolikor se projekt izvaja v določenem obdobju (npr. Comenius), se vpišejo podatki za celotno obdobje. ** Vodilni partner – VP, partner P.

7. Število zaposlenih - deleži na dan 31. 12. 2012

Vrsta zaposlitve / vir	Delež delovnega časa (na dan 31.1.2012)					
	Ministrstva, ZZS ..	Občina	Lastna	Projekti	Drugo	Skupaj
Zap.za nedoločen čas	26,82	14,27				41,09
Zap.za določen čas	3,52	3,94	0,10			7,56
Pogodbeno delo						
Študentsko delo						
Javna dela (vir - drugo)						
Skupaj	30,34	18,21	0,10			48,65

8. Kazalniki dejavnosti (po potrebi dopisati kazalnike pod »drugo«)

Kazalnik	Enota	Št. - plan	Št. - realiz.
<i>Organizacija zavoda</i>			
Razstave	dogodek	5	5
Delavnice	dogodek	3	3
Predavanja	dogodek	4	4
Drugo: prireditve v kraju		4	4
Drugo:			
<i>V organizaciji drugih</i>			
Razstave	dogodek	0	0
Delavnice	dogodek		
Predavanja	dogodek		
Drugo: prireditve v kraju		5	5
Drugo:			
Članstvo	osebe		
Uporabniki (fizič.os.)	osebe		
Uporabniki (prav.os./skup.)	osebe		
Obiskovalci	osebe		
Drugo:			
Oddaja prostorov	ure	162	162
Nočitve	osebe		
Drugo:			
Drugo:			

9. Kratek opis poslovanja v letu 2012

Ali sodelujete z drugimi javnimi zavodi v občini? Če da, s katerimi in na kakšen način – NAJVEČ 5 VRS.

. Z OŠ Brežice, s Srednjo ekonomsko in trgovsko šolo Brežice ter Gimnazijo Brežice – dopolnjevanje delovne obveznosti strokovnih delavcev.

. Z Glasbeno šolo Brežice - pri nas je oddelek tamburice, kjer učenci opravljajo praktični del.

. S knjižnico Brežice – predavanja, predstavitve knjižnih del, predstavitev knjižnice....

. Z zdravstvenim domom Brežice – predavanja za učence (preventiva, zasvojenost...), sistematski pregledi, zobna ambulanta na šoli...

. Z zavodom za šport Brežice – šolska športna tekmovanja, uporaba športnih objektov...

Ali sodelujete s krajevno skupnostjo? Če da, s katero in na kakšen način – NAJVEČ 5 VRSTICE

. DA, sodelujemo s KS Artiče – skrb za prometno varnost v šolskem okolišu, souporaba prosvetnega doma, skrb za urejanje okolja v Artičah, načrtovanje dograditve vrtca in sanacije šole, kulturni program na prireditvah...

.sodelujemo s KS Sromlje in KS Pečice – skrb za prometno varnost na šolskih poteh, kulturni program na raznih prireditvah

Sodelovanje z ustanoviteljem (dobro, slabo, s katerimi organi, na kakšen način...) – NAJVEČ 5 VRSTIC

. Sodelovanje je DOBRO. Največ sodelujemo z Oddelkom za družbene dejavnosti. Občasno se srečujemo na aktivih ravnateljev, kjer se dogovorimo za določena ravnanja oziroma izvedbo obveznosti. Informiranost s strani oddelka je zelo dobra in natančna. Roki za izvedbo so dovolj veliki. Učenci 8. in 9. razreda so se udeležili predstavitve občine, njihovega delovanja v okviru načrtovanih tehničnih dni. Sodelujemo tudi z uradom župana – kulturni programi pri prireditvah, sprejem tujcev, ki so na obisku na šoli...

Splošno o poslovanju v letu 2012 (morebitna problematika) – NAJVEČ 43 VRSTIC

. Upoštevale zastavljene cilje v letu 2012, ugotavljamo, da so bili cilji skoraj v celoti uresničeni, in sicer vsebinski v celoti - realizacija je bila 100%, medtem ko gospodarski niso bili vsi uresničeni ali pa so bili zamenjani za drugo pomembnejšo investicijo. V letu gospodarske krize smo tudi pri nas varčevali na vseh področjih, tako pri nabavi učil, učnih pripomočkov (samo tisto kar je bilo potrebno), pri vzdrževanju zgradbe (v letu 2012 smo posebej varčevali na energiji, saj smo porabili manj električne energije ter vode).

Skozi leto smo si vztrajno prizadevali za redna plačila staršev, na dan 31. 12. 2012 smo imeli 13.969,50 € zapadlih obveznosti, kar je 19 % več kot lansko leto. Največ dolžnikov nima pokritih stroškov dveh mesecev, kar je v primerjavi s prejšnjim letom za 16% manj kot lansko leto. V izterjavi imamo štiri družine že od leta 2011, pri katerih se stanje skoraj ne spreminja. Zaradi velikih poračunov storitev vrtca za prvi del leta 2012 ter kopičenjem dolga v šoli smo z 18 družinami sklenili sporazum o postopnem odplačevanju dolga. Sporazum so upoštevale oziroma še upoštevaljo skoraj vse družine, tako je 12 družin dolg že odplačalo v celoti.

Glede na to, da čakamo na dograditev vrtca in sanacijo šole, se v letu 2012 ni začela pripravljati projektna dokumentacija. V šoli se vsako leto spopadamo z veliko potrebo po dodatnih prostorih, vendar so aktivnosti v zvezi s sanacijo in dograditvijo preložene na naslednjih pet let. Skrbi nas stanje starega dela šole, saj nam v pritličju v zidove zajeda vlaga v prostore (omet odpada, stene so plesnive)– tudi v učilnice pa neprijeten duh po kanalizaciji in plesni, kar je hkrati škodljivo za zdravje. Pomagamo si z občasnim prezračevanjem, s čimer pa zgublamo na toploti oziroma energiji. Tla v pritličju v učilnicah so preperela.

Nove oblike dela so postale dodatna vrednost našemu učnemu programu. Ob tem smo se trudili, da je bil načrt dela postavljen tako, da je bil dostopen skoraj vsem družinam, plačljivi del smo si pokrivali tudi s pomočjo šolskega sklada, pomagamo si pa tudi z donacijami, ki jih vsako leto z velikim trudom pridobimo. Pri akciji zbiranja starega papirja smo v jesenski in spomladanski akciji zbrali skupaj 38.741kg papirja in kartona. Sredstva od prodaje (4.239,4 €) pa namenili za fotokopiranje, kopiranje (1.907,55€), za šolski sklad (635,91 €) in za nagrade najboljšim razredom oziroma oddelkom vrtca (1.695,76 €).

Vse leto se trudimo tudi za urejenost našega kraja in šole. Sodelujemo na tekmovanju za najbolj prijazno in urejeno šolo v Sloveniji, kjer smo vsako leto tudi zelo uspešni. Sam izgled in organizacijo dela nam pohvalijo številni obiskovalci, kar nam kaže, da dobro delamo. V sklopu projekta EKO ŠOLA posebno pozornost dajemo ustreznemu sortiranju odpadkov (zbiramo kartuše, zamaške, elektronske aparate, odpadne sijalke, baterije...), ki jih sortiramo tudi na šoli in v vrtcu. Zelo radi se pohvalimo z našim šolskim sadovnjakom, kjer raste 1500 dreves, 12 različnih vrst jablan. Tudi v tem letu smo pridobili certifikat integrirane pridelave. V letošnjem letu smo imeli manjši pridelek zaradi toče v prejšnjih letih ter suše. Tako smo v jesenskem času slaba jabolka zmleli in stisnili v sok. Spili smo 1.640 litrov svežega jabolčnega soka. 1.350 kg jabolk smo pojedli že v začetku šolskega leta, ostalih 4.000 kg jabolk pa shranili v hladilnico v Krško.

Za otroško igrišče smo nabavili vse potrebne podlage za pod igrala, katera morajo biti nameščena v skladu s standardi za urejenost otroških igrišč, treba jih je samo namestiti. V učilnici SLO nismo menjali oken, ker smo imeli po šoli več manjših popravil (žaluzije, električne in vodovodne napeljave...), stroške sanacije kurilnice pa smo delno tudi lastno pokrivali.

Predlogi, pobude ustanovitelju – NAJVEČ 6 VRSTIC

. Konec leta 2012 smo pri rednem pregledu električne napeljave v šoli ugotovili, da je po sedanjih predpisih neustrezno urejena, požarno nevarna in ostaja nerešen problem v naslednjem letu (drugo nadstropje).

. Zaradi vlage, plesni moramo prepleskati vsaj tiste dele sten, kjer smo zasledili poškodbe zaradi vlage ter kuhinjo. Velike težave imamo s kanalizacijskim omrežjem. V šoli velikokrat zaudarja iz kanalizacije, morali pa smo tudi očistiti, sprati kanale od šole do greznice, ki pa ni dalo zadovoljivega rezultata. Stara zgradba nujno potrebuje sanacijo. Sami teh težav ne znamo rešiti.

Samo za vrtec, OŠ in GŠ – izbrisati tabele, ki vsebinsko niso povezane z vašim zavodom (npr. vrtec – tabele 11-13)

10. Število otrok v vrtcu oz. šoli

	Šolsko leto			
	2011/2012		2012/2013	
	Št. otrok	Št. oddelkov	Št. otrok	Št. oddelkov
Vrtec	111	6,5	108	6
OŠ / GŠ	242	12	234	11
Skupaj	353	18,5	342	17

11. Dosežen uspeh (v %) – šolsko leto 2011/2012

Razred	Št. vseh učencev	Dosežen uspeh (%)	
		napreduje	ne napreduje
1.	31	100	
2.	28	100	
3.	25	100	
4.	27	100	
5.	24	100	

6.	31	100	
7.	18	100	
8.	24	100	
9.	34	100	

12. Dosežki na področju znanj (osvojena zlata in srebrna priznanja) – šolsko leto 2011/2012

Vrsta tekmovanja	Št. osvojenih priznanj v letu 2012	
	Zlata	Srebrna
Tekm. iz znanja SLJ za Cankarjevo priznanje	1	1
Tekm. iz znanja MAT za Vegovo priznanje		3
Tekm. iz znanja FIZ za Stefanovo priznanje		1
Tekm. iz znanja GEO		1
Tekm. iz znanja ZGO		1
Tekm. iz znanja TJA	1	2
Tekm. iz znanja o sladkorni bolezni		1
Tekmovanje Turizmu pomaga lastna glava		5
Skupaj		17
% glede na št. vseh otrok v OŠ/GŠ		7%
Št. vseh tekmovanj iz znanj (po vsebini) *		15
Št. vseh učencev, ki so se udeležili tekmovanj		150

*Št. vseh tekmovanj po vsebini – kot npr. Cankarjevo, iz znanja sladkorne bolezni .. – ne glede na rang.

13. Športni dosežki (1. do 3. mesta na državnih šolskih tekmovanjih) – šolsko leto 2011/2012

Vrsta tekmovanja	Št. osvojenih 1. do 3. mest
/	/
Skupaj	
% glede na št. vseh otrok v OŠ	
Št. vseh tekmovanj (po vsebini) *	
Št. vseh učencev, ki so se udeležili tekmovanj	

*Odbojka na mivki, atletika posamezno, atletika mnogoboj ... - ne glede na rang tekmovanja.

14. Interesna dejavnost na šoli/vrtcu – izvajanje le te v sodelovanju z zunanjimi izvajalci

Interesna dejavnost	Št. otrok	Zunanji izvajalec (društvo ..)
Šah	8	Drago Kolar – šahovsko društvo



V. Bogič

**LETNO POROČILO O POSLOVANJU JAVNEGA ZAVODA –
POSLOVNO LETO 2012**



Javni zavod: OSNOVNA ŠOLA BIZELJSKO

Odgovorna oseba: METKA KRŽAN

M.Š.Š. O.Š. BIZELJSKO

Projeto: 18-06-2013

Šifra	Mednost
305 609-3/2013	1/1

14

1. Realizacija prihodkov in odhodkov (fakturirana realizacija)

Stroški dela	858.443	852.159	838.245
Funkcionalni stroški objektov	36.807	45.597	47.666
Funkcionalni stroški vozil in druge opreme	21.520	11.704	11.652
Funkcionalni stroški osnovne dejavnosti	43.574	34.174	34.035
Drugi namenski stroški	131.446	91.692	93.987
Skupaj	1.091.789	1.035.324	1.025.586
PRIHODKI po viru			
Država (ministrstva, ZZS ...) - javna služba	647.278	639.864	640.199
Občina	290.214	293.960	251.445
Uporabniki (javna služba)	85.642	94.590	113.363
Projekti		6.910	7.325
Kupci (tržna dejavnost)	12.119		12.505
Drugo	65.609		2.585
Skupaj	1.100.862	1.035.324	1.027.422
Rezultat	9.073		1.836

Stanje na dan 31. 12. 2012

STANJE na TRR	46.928
VEZANA SREDSTVA	15.000
PREJETA POSOJILA	
Presežek P nad O	1.836

2. Stanje obveznosti in terjatev na dan 31.12.2012

	Odperte terjatve			
	Skupaj	Ne zapadle	Zapadle do 30 dni	Zapadle nad 30 dni
Lokalna skupnost	21.614	21.614		
Država	47.942	47.942		
Uporabniki (javna služba)	16.238	9.055	500	6.682
Drugi kupci	233	107	125	
Terjatve iz naslova projektov				
Druge terjatve	2.077	2.077		
SKUPAJ	88.103	80.795	625	6.682

	Odperte obveznosti			
	Skupaj	Ne zapadle	Zapadle do 30 dni	Zapadle nad 30 dni
Zaposleni	57.586	57.586		
Dobavitelji	31.697	31.697		
Državne inštitucije	8.307	8.306		
Obveznosti iz naslova projektov				
Druge obveznosti	454	454		
SKUPAJ	98.044	98.044		

3. Tržne dejavnosti (po potrebi dodati vrstice)

Tržna dejavnost (opis *)	Prihodki	Odhodki	Rezultat (P-O)
Prehrana zaposleni	11747,41	10022,16	1725,25
najemnine	757,30	646,08	111,22
Skupaj	12504,71	10668,24	1836,47

*Kot npr.: Najemnine, prodaja izdelkov, storitve svetovanja ..

Delež prihodkov iz tržne dejavnosti glede na vse ustvarjene prihodke v letu 2012: **1,22 %**.
 Ustvarjeni presežek prihodkov nad odhodki iz tržne dejavnosti v letu 2012: **1836,47** EUR
 oz. odstotek ustvarjenega presežka prihodkov nad odhodki iz naslova tržne dejavnosti glede na celotni rezultat poslovanja v letu 2012: **100 %**.

4. Investicijsko vzdrževalna dela (po potrebi dodati vrstice)

Vrsta investicijsko / vzdrževalnega dela *	Viri sredstev					Skupaj
	MŠŠ	Občina	Lastna	Projekti	Drugo	
Računalniki, inter.table, TV	5110,99		4580,42			9691,41
Oprema za telovadnico	1192,80					1192,80
Fotokopirni stroj			2328,00			2328,00
Omare, police, klopi			1847,86			1847,86
Lupilec k., sesalci, šiv.st., ...			2827,82			2827,82
Skupaj	6303,79		11584,10			17887,89

*Kot npr.: Nakup vozila, zamenjava oken .. – večja investicijsko-vzdrževalna dela oz. nakupi opreme.

5. Obseg dejavnosti

Področja dela (vsebina) *	Št. zaposlenih (del.del.časa %)	Objekti v upravljanju	Nabavna vrednost objekta
osnovnošolsko izobraževanje	69%	gradbeni objekt	2.802.109
vrtec	31%	gradbeni objekt ŠZ Črček	3.011
		igrišče	31.209

*Osnovnošolsko izobraževanje, turizem, prevozi otrok, upravljanje objektov ...

6. Drugi projekti oz. programi izven redne dejavnosti javne službe *

Opis projekta						Sredstva po virih				
Naziv	Vsebina	Izvedba (od - do)	Vodilni partner / partner *	Ostali partnerji	Vir (npr. ESS...)	Vir	Lastna sredstva	Občina	Drugo	Skupaj
Simos	indi.person.pouka				7325,18					7.325

*V kolikor se projekt/program izvaja letno (npr. referenčna ambulanta), se vpišejo podatki za leto 2012, v kolikor se projekt izvaja v določenem obdobju (npr. Comenius), se vpišejo podatki za celotno obdobje. ** Vodilni partner – VP, partner P.

7. Število zaposlenih - deleži na dan 31. 12. 2012

Vrsta zaposlitve/vir	Delež delovnega časa (na dan 31.12.2012)					
	Ministrstva, ZZS...	Občina	Lastna	Projekti	Drugo	Skupaj
Zap. za nedoločen čas	20,78	8,58				
Zap. za določen čas	5,99	3,43				
Pogodbeno delo						
Študentsko delo						
Javna dela (vir-drugo)						
Skupaj	26,77	12,01				

8. Kazalniki dejavnosti (po potrebi dopisati kazalnike pod »drugo«)

Kazalnik	Enota	Št. - plan	Št. - realiz.
<i>Organizacija zavoda</i>			
Razstave	dogodek	2	2
Delavnice	dogodek	8	8
Predavanja	dogodek	2	2
Drugo:			
Drugo:			
<i>V organizaciji drugih</i>			
Razstave	dogodek	po razpisu	5
Delavnice	dogodek		
Predavanja	dogodek		
Drugo:			
Drugo:			
Članstvo	osebe		
Uporabniki (fizič.os.)	osebe		
Uporabniki (prav.os./skup.)	osebe		
Obiskovalci	osebe		
Drugo:			
Oddaja prostorov	ure	4 ure na teden	
Nočitve	osebe		
Drugo:			
Drugo:			

9. Kratek opis poslovanja v letu 2012

Ali sodelujete z drugimi javnimi zavodi v občini? Če da, s katerimi in na kakšen način – NAJVEČ 5 VRSTIC.

Sodelujemo z OŠ Maksa Pleteršnika Pišce in OŠ Dobova – kadrovsko dopolnjevanje, skupni prevozi (dnevi dejavnosti); z OŠ Brežice, smo partnerska šola pri projektih.

Sodelujemo z Zdravstvenim domom Brežice, sistematski pregledi učencev in izvajajo predavanja za starše in na šoli izvajajo preventivno skrb za zobe. V zdravstvenem domu na Bizeljskem opravimo preglede zob.

Policijska postaja Brežice – obisk postaje, predavanja za učence.

Posavski muzej Brežice – ogled muzeja /četrtošolci/, Knjižnico Brežice – projekta Rastem s knjigo in Franceta Prešerna knjižnični žur.

Javnim skladom za kulturne dejavnosti – likovna razstave, pevske revije.

Ali sodelujete s krajevno skupnostjo? Če da, s katero in na kakšen način – NAJVEČ 5 VRSTIC

S krajevno skupnostjo Bizeljsko sodelujemo, pripravljamo kulturni program ob krajevnem prazniku, ob 70-letnici izgnanstva Bizeljanov smo pripravili zbornik 3011 jih je šlo ... v sodelovanju z Društvom izgnancev Bizeljsko, sodelujemo tudi z ostalimi društvi, zanje pripravljamo kulturni program ob srečanjih članov.

Sodelovanje z ustanoviteljem (dobro, slabo, s katerimi organi, na kakšen način...) – **NAJVEČ 5 VRSTIC**

Sodelovanje z ustanoviteljem je zelo dobro, največ sodelujemo z oddelkom za družbene dejavnosti, nanje se obračamo z vprašanji glede »problemov«, ki se pojavijo pri delu, in vedno pomagajo poiskati rešitev, prav tako za nas opravljajo javna naročila za živila, elektriko in kurilno olje.

Sodelujemo tudi z uradom župana. Če potrebujemo pogovor z županom, vedno uredijo termin za pogovor. Prav tako se je župan udeležil prireditve ob kulturnem prazniku v šolski telovadnici.

Splošno o poslovanju v letu 2012 (morebitna problematika) – NAJVEČ 43 VRSTIC

V letu 2012 sta šola in vrtec poslovala pozitivno. Motenj v finančnem poslovanju ni bilo. Skrbno smo načrtovali nakup osnovnih sredstev in vzdrževalna dela. Denar smo med letom tudi vezali.

Skrbimo za stavbo, opremo, učne pripomočke in tudi okolico šole.

Višji stroški v primerjavi s prejšnjim letom so bili pri elektriki, plinu, kurilnem olju, zdravniških pregledih, odpravninah.

Pripravili smo mednarodno likovno kolonijo Vaški in obcestni vodnjaki.

Ob krajevnem prazniku smo predstavili knjigo 3011 jih je šlo: Spomini na otroštvo v izgnanstvu.

Prejeli smo priznanje Društva izgnancev Slovenije 1941-1945 za posebne uspehe pri razvijanju društva in ohranjanju zgodovinskega spomina na izgon in begunstvo Slovencev.

Predlogi, pobude ustanovitelju – NAJVEČ 6 VRSTIC

Hvala za uspešno sodelovanje. Želimo, da se sredstva za našo dejavnost ne bi zmanjševala, ker bomo le tako lahko zagotovili kakovostno izvedbo programa.

Razumemo potrebo po racionalizaciji oblikovanja oddelkov vrtca, vendar je pri nas nekaj otrok ostalo na čakalnem seznamu in ko bodo v novembru izpolnili pogoj za sprejem, pričakujemo, da nam boste odobrili odprtje polovičnega oddelka, da bodo otroci ostali v našem šolskem okolišu, saj smo na demografsko ogroženem območju.

Samo za vrtec, OŠ in GŠ – izbrisati tabele, ki vsebinsko niso povezane z vašim zavodom (npr. vrtec – tabele 11-13)

10. Število otrok v vrtcu oz. šoli

	Šolsko leto			
	2011/2012		2012/2013	
	Št. otrok	Št. oddelkov	Št. otrok	Št. oddelkov
Vrtec	55	3,5	58	3,5
OŠ / GŠ	133	8	127	8
Skupaj	188	11,5	185	11,5

11. Dosežen uspeh (v %) – šolsko leto 2011/2012

Razred	Št. vseh učencev	Dosežen uspeh (%)	
		napreduje	ne napreduje
1.	15	100	
2.	10	100	
3.	9	100	
4.	19	100	

5.	11	100	
6.	18	94,4	5,56
7.	15	100	
8.	18	100	
9.	19	100	

12. Dosežki na področju znanj (osvojena zlata in srebrna priznanja) – šolsko leto 2011/2012

Vrsta tekmovanja	Št. osvojenih priznanj v letu 2012	
	Zlata	Srebrna
Cankarjevo priznanje		1
Vesela šola		4
Vegovo priznanje		2
Logika		2
Angleščina		5
Zgodovina		1
Skupaj	15	
% glede na št. vseh otrok v OŠ/GŠ	11,27 %	
Št. vseh tekmovanj iz znanj (po vsebini) *	Vegovo priznanje, Računanje je igra, Cankarjevo priznanje, angleščina, logika, geografija, fizika, Preglovo priznanje, zgodovina, iz znanja o sladkorni bolezni, Vesela šola	
Št. vseh učencev, ki so se udeležili tekmovanj	191	

*Št. vseh tekmovanj po vsebini – kot npr. Cankarjevo, iz znanja sladkorne bolezni .. – ne glede na rang.

13. Športni dosežki (1. do 3. mesta na državnih šolskih tekmovanjih) – šolsko leto 2011/2012

Vrsta tekmovanja	Št. osvojenih 1. do 3. mest
Skupaj	

% glede na št. vseh otrok v OŠ	
Št. vseh tekmovanj (po vsebini) *	
Št. vseh učencev, ki so se udeležili tekmovanj	

*Odbojka na mivki, atletika posamezno, atletika mnogoboj ... - ne glede na rang tekmovanja.

14. Interesna dejavnost na šoli/vrtcu – izvajanje le te v sodelovanju z zunanjimi izvajalci

Interesna dejavnost	Št. otrok	Zunanji izvajalec (društvo ..)
Gimnastična abeceda	11	Matej Maluz
Nogomet	12	Matej Šekoranja
Rokomet	5	Rokometna šola G. Škofa
Športna abeceda	17	Marjan Priveršek

13. Športni dosežki (1. do 3. mesta na državnih šolskih tekmovanjih) – šolsko leto 2011/2012

Vrsta tekmovanja	Št. osvojenih 1. do 3. mest
Skupaj	
% glede na št. vseh otrok v OŠ	
Št. vseh tekmovanj (po vsebini) *	
Št. vseh učencev, ki so se udeležili tekmovanj	

*Odbojka na mivki, atletika posamezno, atletika mnogoboj ... - ne glede na rang tekmovanja.

14. Interesna dejavnost na šoli/vrtcu – izvajanje le te v sodelovanju z zunanjimi izvajalci

Interesna dejavnost	Št. otrok	Zunanji izvajalec (društvo ..)
Gimnastična abeceda	11	Matej Maluz
Nogomet	12	Matej Šekoranja
Rokomet	5	Rokometna šola G. Škofa
Športna abeceda	17	Marjan Priveršek



K. Priveršek

LETNO POROČILO O POSLOVANJU JAVNEGA ZAVODA – POSLOVNO LETO 2012

Javni zavod: Osnovna šola Brežice

Odgovorna oseba: mag. Marija Lubšina Novak

OSNOVNA ŠOLA BREŽICE			
Prejeto:		18-06-2013	
Sig. z	Številka	Prih.	Vrednost
	305 609-3/2013	/	/

12

1. Realizacija prihodkov in odhodkov (fakturirana realizacija)

STROŠKI po vsebini	Realizacija 2011	Plan 2012	Realizacija 2012
Stroški dela	2.786.097	2.775.803	2.620.253
Funkcionalni stroški objektov	154.395	158.363	151.069
Funkcionalni stroški vozil in druge opreme	17.997	6.000	7.954
Funkcionalni stroški osnovne dejavnosti	319.078	319.817	325.755
Drugi namenski stroški	138.865	238.694	191.060
Skupaj	3.416.431	3.498.676	3.296.090
PRIHODKI po viru			
Država (ministrstva, ZZS ...) - javna služba	2.815.376	2.918.034	2.677.583
Občina	198.294	227.385	176.724
Uporabniki (javna služba)	206.148	187.430	239.514
Projekti	95.530	115.000	161.094
Kupci (tržna dejavnost)	34.430	30.590	29.848
Drugo	68.679	20.237	13.766
Skupaj	3.418.457	3.498.676	3.298.527
Rezultat	2.025		2.437

Stanje na dan 31. 12. 2012

STANJE na TRR	127.355
VEZANA SREDSTVA	13.000
PREJETA POSOJILA	0
Presežek P nad O	2.437

2. Stanje obveznosti in terjatev na dan 31.12.2012

	Odperte terjatve			
	Skupaj	Ne zapadle	Zapadle do 30 dni	Zapadle nad 30 dni
Lokalna skupnost	12.006	12.006	0	0
Država	209.706	209.706	0	0
Uporabniki (javna služba)	37.073	18.180	7.708	11.185
Drugi kupci	4.120	3.799	159	162
Terjatve iz naslova projektov	9.918	9.918	0	0
Druge terjatve	17.538	17.538	0	0
SKUPAJ	290.360	271.146	7.867	11.347

	Odperte obveznosti			
	Skupaj	Ne zapadle	Zapadle do 30 dni	Zapadle nad 30 dni
Zaposleni	225.424	225.424	0	0
Dobavitelji	63.179	63.179	0	0
Državne inštitucije	430	430	0	0
Obveznosti iz naslova projektov	2.144	2.144	0	0
Druge obveznosti	0	0	0	0
SKUPAJ	291.176	291.176	0	0

3. Tržne dejavnosti (po potrebi dodati vrstice)

Tržna dejavnost (opis *)	Prihodki	Odhodki	Rezultat (P-O)
PRIHODKI ŠOLSKE KUHINJE KOSILA	19.899,40	19.575,11	324,29
PRIHODKI OD NAJEMNINE	9.948,15	9.641,47	306,68
Skupaj	29.847,55	29.216,58	630,97

*Kot npr.: Najemnine, prodaja izdelkov, storitve svetovanja ..

- Delež prihodkov iz tržne dejavnosti glede na vse ustvarjene prihodke v letu 2012: **0,9 %**.
- Ustvarjeni presežek prihodkov nad odhodki iz tržne dejavnosti v letu 2012: **630,97 EUR** oz. odstotek ustvarjenega presežka prihodkov nad odhodki iz naslova tržne dejavnosti glede na celotni rezultat poslovanja v letu 2012: **25,89 %**.

4. Investicijsko vzdrževalna dela (po potrebi dodati vrstice)

Vrsta investicijsko / vzdrževalnega dela *	Viri sredstev					Skupaj
	MŠŠ	Občina	Lastna	Projekti	Drugo	
/						
Skupaj /						

*Kot npr.: Nakup vozila, zamenjava oken .. – večja investicijsko-vzdrževalna dela oz. nakupi opreme.

5. Obseg dejavnosti

Področja dela (vsebina) *	Št. zaposlenih (del.del.časa %)	Objekti v upravljanju	Vrednost objekta
OŠ IZOBRAŽEVANJE (OŠ, OŠPF)	10.346	ZGRADBA OŠ BREŽICE	4.368.806

*Osnovnošolsko izobraževanje, turizem, prevozi otrok, upravljanje objektov ...

6. Drugi projekti oz. programi izven redne dejavnosti javne službe

Opis projekta						Sredstva po virih				
Naziv	Vsebina	Izvedba (od - do)	Vodilni partner / partner *	Ostali partnerji	Vir (npr. ESS ...)	Vir	Lastna sredstva	Občina	Drugo	Skupaj
Individualizacija in personalizacija pouka s pomočjo IKT	didaktika in metodika pouka z IKT	1.1.-31.12.12	VP	OŠ Grm, OŠ Prebold, OŠ Kostanjevica na Krki, OŠ Bistrica ob Sotli, OŠ Trbovlje, OŠ Tončke Čeč, OŠ Bizeljsko, Druga OŠ Slovenj Gradec, OŠ Šmartno pod Šmarno goro	146.706,83 (ESS in MIZŠ)					146.707
Opolnomočenje učencev z izboljšanjem bralne pismenosti	bralna pismenost s pomočjo IKT	1.1.-31.12.12	P		5.037,99 (ESS in MIZŠ)					5.038
Popestrimo šolo	pomoč učencem iz marginalnih skupin	1.1.-31.8.12	P		4.546,08 (ESS in MIZŠ)					4.546
Zdrav življenjski slog	spodbujanje vseh vrst gibanja	1.1.-31.12.12	P		3.242,4 (ESS in MIZŠ)					3.242
Comenius Regio partnerstva	naravoslovna pismenost	1.8.11-30.11.13	P		2.774 (Cmepius)					2.774
Simbioz@	e-pismena Slovenija	17.10.- 21.10. 2011	P		Simbioz@					voluntersko delo učiteljev s starejšimi občani
Mednarodno sodelovanje	medkulturni dialog	17. - 20. 5. 2012	P	OŠ Dobrany, Češka	OŠB					
Mednarodno sodelovanje - Dolga prijateljstva	medkulturni dialog	10.5.2012	P	Svet nacionalne manjine grada Zagreba, OŠ Ivan Cankar Zagreb, Dopolnilna OŠ Češke besede Zagreb	OŠB					
Remedisanus	izboljšanje kvalitete življenja prebivalcev ob meji in ohranjanje bioraznoverstnosti	2011 -2012	P	Zagorska razvojna agencija, Grad Zaprešič, Občina Sevnica, Inštitut za okolje in prostor	Občina Brežice					
Športna vzgoja kot interesna dejavnost	aktivno preživljanje prostega časa	vse šolsko leto	VP		Občina Brežice, MIZŠ					



*V kolikor se projekt/program izvaja letno (npr. referenčna ambulanta), se vpišejo podatki za leto 2012, v kolikor se projekt izvaja v določenem obdobju (npr. Comenius), se vpišejo podatki za celotno obdobje. ** Vodilni partner – VP, partner P.

7. Število zaposlenih - deleži na dan 31. 12. 2012

Vrsta zaposlitve / vir	Delež delovnega časa (na dan 31. 1. 2012)					
	Ministrstva, ZZZS ..	Občina	Lastna	Projekti	Drugo	Skupaj
Zap. za nedoločen čas	8.009	470			100	8.579
Zap. za določen čas	1.092			375		1.467
Pogodbeno delo						
Študentsko delo						
Javna dela (vir - drugo)					300	300
Skupaj	9.101	470		375	400	10.346

8. Kazalniki dejavnosti (po potrebi dopisati kazalnike pod »drugo«)

Kazalnik	Enota	Št. - plan	Št. - realizacija
<i>Organizacija zavoda</i>			
Razstave	dogodek	0	0
Delavnice	dogodek	52	57
Predavanja	dogodek	41	41
Drugo: gledališke predstave	dogodek	8	8
Drugo: razne prireditve na šoli	dogodek	8	8
<i>V organizaciji drugih</i>			
Razstave	dogodek	7	1 - Likovne igrarije (JSKD) 4 – likovni (Posavski muzej) 2 – likovni (Galerija Kostanjevica)
Delavnice	dogodek	25	5 - arheološke delavnice 11- etnoloških delavnic 11 - likovnih delavnic 1– razstava ob osamosvojitvi
Predavanja	dogodek	17	17 (NLB, MC, Policijska postaja Brežice, Posavc, Kmetija Černelič)
Drugo: predstave (JSKD, Imani, Knjižnica Brežice)	dogodek	7	7
Drugo: razne predstavitve knjig, kvizi, Kekčeva pralna pot, Kristjanov nahrbtnik, folklorni fetival	dogodek	6	6
Drugo: revije (občinske, medobmočne, državne, mednarodne)	dogodek	9	9
Članstvo	osebe	715 učencev	715 učencev OŠB
Uporabniki (fizič. os.)	osebe	starši	
Uporabniki (prav.os./skup.)	osebe		
Obiskovalci	osebe	gosti	
Drugo:			
Oddaja prostorov (od 1. 9. 2011 - 30. 6. 2012	ure		
• telovadnica		522	522
• plesnica		286	286
• učilnice		238	238
Nočitve			
Drugo:			

9. Kratak opis poslovanja v letu 2012

Ali sodelujete z drugimi javnimi zavodi v občini? Če da, s katerimi in na kakšen način – NAJVEČ 5 VRS.
OŠ Brežice sodeluje:

- z vsemi osnovnimi in srednjimi šolami v občini, Vrtcem Mavrica Brežice in z Glasbeno šolo Brežice (skupni projekti, izmenjava kadrov ...);
- s Knjižnico Brežice in Mladinskim centrom Brežice (skupni projekti, prireditve ...);
- z Zdravstvenim domom Brežice in Bolnišnico Brežice (preventiva in kurativa otrok in zaposlenih);
- s policijsko postajo Brežice (preventiva in kurativa, izvedba občinskega kolesarskega tekmovanja ...);
- S Posavskim muzejem Brežice – vzgoja in izobraževanje otrok in mladine.

Ali sodelujete s krajevno skupnostjo? Če da, s katero in na kakšen način – NAJVEČ 5 VRSTICE
OŠ Brežice sodeluje:

- S krajevno skupnostjo Brežice – sodelovanje pri urejanju prometa v okolici šole.

Sodelovanje z ustanoviteljem (dobro, slabo, s katerimi organi, na kakšen način...) – NAJVEČ 5 VRSTIC
OŠ Brežice sodeluje:

- z Občinsko upravo, kabinetom župana in županom (domači in mednarodni projekti, pridobivanje soglasij, donacije, zaščita in reševanje ...);
- Oddelkom za družbene dejavnosti (financiranje, zaposlovanje ...).

Splošno o poslovanju v letu 2012 (morebitna problematika) – NAJVEČ 43 VRSTIC

V letu 2012 je OŠ Brežice:

- skrbela za zakonitost delovanja javnega zavoda,
- skrbela za vzgojo in izobraževanje ter zdrav in uravnotežen razvoj otrok in mladostnikov,
- sodelovala s starši,
- poslovala pozitivno,
- ni izvajala večjih investicijsko vzdrževalnih del – razen rednih vzdrževalnih del in servisov na klimatskih napravah, dvigalih, električnih in drugih napravah, gasilnih aparatih, strojih v kuhinji in učilnicah tehnike in tehnologije ...),
- varčevala pri materialnih stroških – poraba energentov, pisarniški material ... ,
- varčevala za sanacijo tal v telovadnici,
- pridobivala dodatna sredstva na javnih razpisih (projekt Regio partnerstva ...)
- pridobivala dodatna sredstva z nagradami (nagrada za naziv Najbolj športna šola v RS – osnovnošolski program in OŠPP – nagrada za naziv E-kompetentna šola v RS ...),
- pridobivala dodatna sredstva z zbiranjem starega papirja,
- urejala in vzdrževala učilnico naravoslovja na prostem,
- skrbela za ustrezno izobrazbeno in kadrovske pokritost delovnih mest,
- skrbela za izobraževanje učiteljev in ostalih zaposlenih,
- reševala prometno situacijo v okolici šole pred pričetkom pouka in po zaključku pouka,
- redno plačevanje stroškov s strani staršev (prehrana!, šola v naravi ...).

Problem je predstavljala ukinitvev nadstandardnega programa dodatne ure športne vzgoje za prvo triletnje.

Predlogi, pobude ustanovitelju – NAJVEČ 6 VRSTIC

- Kritje stroškov za redne servise in pridobivanje potrdil o delovanju v skladu s predpisi.

Samo za vrtec, OŠ in GŠ – izbrisati tabele, ki vsebinsko niso povezane z vašim zavodom (npr. vrtec – tabele 11-13)

10. Število otrok v osnovni šoli

	Šolsko leto 2011 - 2012			
	2011/2012		2012/2013	
	Št. otrok	Št. oddelkov	Št. otrok	Št. oddelkov
OŠ in OŠPP	715	32	735	34
Skupaj	715	32	735	34

11. Dosežen uspeh (v %) – šolsko leto 2011/2012

Razred	Št. vseh učencev	Dosežen uspeh (%)	
		napreduje	ne napreduje
1.	72	100	/
2.	71	98,6	1,4
3.	63	95,2	4,8
4.	91	100	/
5.	71	98,6	1,4
6.	74	98,6	1,4
7.	91	196,7	3,3
8.	87	100	/
9.	80	100	/

12. Dosežki na področju znanj (osvojena zlata in srebrna priznanja) – šolsko leto 2011/2012

Šola je v šolskem letu 2011-12 pridobila naziv:

- E-kompetentna šola za leto 2011/12
- Naj športna šola – program osnovne šole za leto 2011/12
- Naj športna šola – program OŠ z nižjim izobrazbenim standardom za leto 2011/2012

Šola nosi od 2009 do 2012 naziv Kulturna šola.

Vrsta tekmovanja	Št. osvojenih priznanj v letu 2013	
	Zlata	Srebrna
Tekmovanja iz znanja – posamično (angleščina, Genius logikus)	4	36
Tekmovanja na kulturnem področju oz. turizmu – skupinska (folklor, Turizmu pomaga lastna glava)	1	1
Tekmovanja na kulturnem področju – individualna (natečaji na državni ravni)	6	/
Skupaj	11**	37**
% glede na št. vseh otrok v OŠ	1,5	5,2
% glede na št. vseh otrok v tretjem triletju	4,3	14,3
Št. vseh tekmovanj iz znanj (po vsebini) *	30	
Št. vseh učencev, ki so se udeležili tekmovanj	1309	

*Št. vseh tekmovanj po vsebini – kot npr. Cankarjevo, iz znanja sladkorne bolezni .. – ne glede na rang.

** Šteta so samo tekmovanja na državnem nivoju (torej le tekmovanja za tretje triletje).

13. Športni dosežki (1. do 3. mesta na državnih šolskih tekmovanjih) – šolsko leto 2011/2012

Vrsta tekmovanja	Št. osvojenih 1. do 3. mest
Športna tekmovanja – ekipno (atletika, rokomet, akrobatika, ŠPF)	5
Športna tekmovanja – posamično	4
Skupaj	9
% glede na št. vseh otrok v OŠ	1,3
Št. vseh tekmovanj (po vsebini) *	51*
Št. vseh učencev, ki so se udeležili tekmovanj	745

*Odbojka na mivki, atletika posamezno, atletika mnogoboj ... - ne glede na rang tekmovanja.

* Šteta so tekmovanja deljena po spolu (dekleta, fantje) in tudi po starostnih kategorijah (mlajši/starejši).

14. Interesna dejavnost na šoli/vrtcu – izvajanje le te v sodelovanju z zunanjimi izvajalci

Interesna dejavnost	Št. otrok	Zunanji izvajalec (društvo ...)
Ročnodelski krožek (2. – 5. razred)	14	Nada Krajnc (voluntersko)
Šahovski krožek (3. – 4. razred)	5	Šahovsko društvo Brežice
Košarkaški krožek (6.- 9. raz.)	ni podatka	Košarkaški klub Brežice
Nogometni krožek za najmlajše	ni podatka	Petelinček
Nogometni krožek	ni podatka	Nogometni klub Brežice
Plesni krožek (1. – 9. razred)	ni podatka	Plesno društvo Imani
Plesni krožek	ni podatka	Plesni klub Lukec Krško
Gimnastična abeceda (1. – 2. razred)	ni podatka	Kajak kanu klub Krško
Delavnice za otroke avtiste	5	Center Društvo za avtizem Maribor



Javni zavod: OSNOVNA ŠOLA CERKLJE OB KRKI

Odgovorna oseba: ANDREJA URBANČ

OBČINA CERKLJE

Prejeto: 17-06-2013

Sig. z.	Številka	Pril.	Vrednost
305	609-3/2013	/	/

1. Realizacija prihodkov in odhodkov (fakturirana realizacija)

STROŠKI po vsebini	Realizacija 2011	Plan 2012	Realizacija 2012
Stroški dela	999.895	1.030.663	1.056.724
Funkcionalni stroški objektov	87.786	50.750	68.609
Funkcionalni stroški vozil in druge opreme	0	0	0
Funkcionalni stroški osnovne dejavnosti	53.112	49.165	51.052
Drugi namenski stroški-tudi živila	178.497	201.265	130.223
Skupaj	1.319.290	1.331.843	1.306.608
PRIHODKI po viru			
Država (ministrstva, ZZS ...) - javna služba	749.724	766.213	795.844
Občina	332.843	361.040	330.695
Uporabniki (javna služba)	120.036	118.032	141.651
Projekti	107.087	75.558	26.903
Kupci (tržna dejavnost)	12.626	11.000	12.808
Drugo	0		
Skupaj	1.322.316	1.331.843	1.307.901
Rezultat	3.026	0	1.293

Stanje na dan 31. 12. 2012

STANJE na TRR	53.393
VEZANA SREDSTVA	0
PREJETA POSOJILA	0
Presežek P nad O	

2. Stanje obveznosti in terjatev na dan 31.12.2012

	Odperte terjatve			
	Skupaj	Ne zapadle	Zapadle do 30 dni	Zapadle nad 30 dni
Lokalna skupnost	15.131	15.131		
Država	63.397	63.397		
Uporabniki (javna služba)	16.432	11.312	2.249	2.871
Drugi kupci	1.228	1.228		
Terjatve iz naslova projektov	0	0		
Druge terjatve	3.295	3.295		
SKUPAJ	99.483	94.363	2.249	2.871



	Odpre obveznosti			
	Skupaj	Ne zapadle	Zapadle do 30 dni	Zapadle nad 30 dni
Zaposleni	55.215	55.215		
Dobavitelji	38.509	38.509		
Državne inštitucije	36.443	36.443		
Obveznosti iz naslova projektov	0	0		
Druge obveznosti	918	918		
SKUPAJ	131.085	131.085		

3. Tržne dejavnosti (po potrebi dodati vrstice)

Tržna dejavnost (opis *)	Prihodki	Odhodki	Rezultat (P-O)
Malice zaposleni-zunanji	8.411,55	8.236,08	175,47
Prihodki od uporabe prostora	4.396,26	4.280,98	115,28
Skupaj	12.807,81	12.517,06	290,75

*Kot npr.: Najemnine, prodaja izdelkov, storitve svetovanja ..

Delež prihodkov iz tržne dejavnosti glede na vse ustvarjene prihodke v letu 2012: 0,97 %.
 Ustvarjeni presežek prihodkov nad odhodki iz tržne dejavnosti v letu 2012: 290,75 EUR
 oz. odstotek ustvarjenega presežka prihodkov nad odhodki iz naslova tržne dejavnosti glede na celotni rezultat poslovanja v letu 2012: 22,48 %.

4. Investicijsko vzdrževalna dela (po potrebi dodati vrstice)

Vrsta investicijsko / vzdrževalnega dela *	Viri sredstev					
	MŠŠ	Občina	Lastna	Projekti	Drugo	Skupaj
Oprema igralnic v vrtcu		3.040,00	1.408,54			4.448,54
Računalniki, projektorji, tiskal.	3.438,24		191,01			3.629,25
Pianino s stojalom			16,75		382,25	399,00
Pralni stroj, hladilnik, sesalnik			449,26			449,26
Oprema kabinetov in pisarne			1.801,66			1.801,66
Oprema garderob			785,51			785,51
Skupaj	3.438,24	3.040,00	4.652,73		382,25	11.513,22

*Kot npr.: Nakup vozila, zamenjava oken .. – večja investicijsko-vzdrževalna dela oz. nakupi opreme.



5. Obseg dejavnosti

osnovnošolsko izobraževanje	30.4
predšolska vzgoja	14.33
	44.73

Šolska stavba z ograjo	187.928
Vrtna utica-kozolček-2 x	5.830
Maketa kozolca z vrem.postajo	4.983

*Osnovnošolsko izobraževanje, turizem, prevozi otrok, upravljanje objektov ...

6.



7. Druzi projekti oz. programi izven redne dejavnosti javne službe *

Opis projekta						Sredstva po virih				
Naziv	Vsebina	Izvedba (od - do)	Vodilni partner / partner *	Ostali partnerji	Vir (npr. ESS...)	Vir	Lastna sredstva	Občina	Drugo-nacionalno sofinancir.	Skupaj
Comenius						86				86
Projekt Z glavo za narvo	Dviganje skupne ozaveščenosti o inovativnih varstvenih ukrepih in trajnostni rabi naravnih virov	2009-2012	VP	OŠ Vel.Dolina, OŠ Podbočje, OŠ Kostanjevica, Općina Fužine	IPA sofinanc.	110.520	6.501		13.002	130.023

*V kolikor se projekt/program izvaja letno (npr. referenčna ambulanta), se vpišejo podatki za leto 2012, v kolikor se projekt izvaja v določenem obdobju (npr. Comenius), se vpišejo podatki za celotno obdobje. ** Vodilni partner – VP, partner P.

8. Število zaposlenih - deleži na dan 31. 12. 2012

Vrsta zaposlitve / vir	Delež delovnega časa (na dan 31.12.2012)					
	Ministrstva, ZZS ..	Občina	Lastna	Projekti	Drugo	Skupaj
Zap.za nedoločen čas	23.01	11.43				34.44
Zap.za določen čas	6.34	3.95				10.29
Pogodbeno delo						
Študentsko delo						
Javna dela (vir - drugo)						
Skupaj	29,35	15,38				44.73

9. **Kazalniki dejavnosti(po potrebi dopisati kazalnike pod »drugo«)**

Kazalnik	Enota	Št. - plan	Št. - realiz.
<i>Organizacija zavoda</i>			
Razstave	Likovna dela učenke	Hodnik PS	
Delavnice	Delavnice s starši	11	11
Seminar	e-kompetenten učitelj	20	20
Predavanja	Zdrava prehrana	2	2
Kulturne prireditve v kraju	Dobrodelni koncert	Sodelovanje KS-Svet staršev/šola	
	Slovenski kulturni praznik	Sodelovanje KS/ šola	
	Ob dnevu samostojnosti	Sodelovanje KS/ šola	
<i>V organizaciji drugih</i>			
Razstave	Občina Brežice Likovna razstava		
Delavnice	dogodek		
Predavanja	Sodelovanje delavcev na izobraževanjih, primernim njihovi stroki.		
Drugo:			
Drugo:			
Članstvo	osebe		
Uporabniki (fizič.os.)	osebe		
Uporabniki (prav.os./skup.)	12		
Obiskovalci	osebe		
Drugo:			
Oddaja prostorov	311,75		
Nočitve	osebe		
Drugo:			
Drugo:			

10. **Kratek opis poslovanja v letu 2012**

Ali sodelujete z drugimi javnimi zavodi v občini? Če da, s katerimi in na kakšen način – NAIVEČ 5 VRS.

Zaradi organizacije dela v šoli dopolnjujejo svojo učno obveznost naši učitelji v drugih javnih zavodih v občini Brežice in izven nje, ravno tako pa drugi učitelji dopolnjujejo svojo učno obveznost na naši šoli: OŠ Velika Dolina, OŠ Brežice, OŠ Podbočje, OŠ Leskovec pri Krškem.

Sodelujemo tudi z Knjižnico Brežice- vsi učenci šole in vrtca enkrat letno obišejo ta zavod, kjer je za njih pripravljen določen program

Sodelujemo tudi s Centrom za socialno delo, Policijsko postajo Brežice (delo z romskimi učenci, reševanje težav posameznih učencev...)

Z Domom upokojencev Brežice (redno obiskovanje prostovoljcev, kulturne prireditve...)

Ali sodelujete s krajevno skupnostjo? Če da, s katero in na kakšen način – NAJVEČ 5 VRSTICE

S Krajevno skupnostjo Cerklje ob Krki smo skupno izdali krajevni časopis, izvedli dobrodelni koncert ter kulturno prireditev ob 8.februarju. Z Vojašnico Cerklje ob Krki, smo izvedli kulturni program ob prihodu dedka Mraza. Z Društvom prijateljev mladine iz Cerklej smo skupno pripravili novoletno obdaritev predšolskih otrok naše krajevne skupnosti. Dobro smo sodelovali tudi z drugimi društvi, ki so izvajali ure rekreacije v šolskih prostorih. Šolske prostore pa je uporabljal tudi Moški pevski zbor Planina.

Sodelovanje z ustanoviteljem (dobro, slabo, s katerimi organi, na kakšen način...) – NAJVEČ 5 VRSTIC

Sodelovanje z ustanoviteljem je zelo dobro. Največ smo sodelovali z oddelkom za družbene dejavnosti. Sodelovanje je potekalo predvsem v obliki posvetovanj glede same organizacije dela v šoli in vrtcu, investicijskih vzdrževanj, pravnih zadev... Sodelovali pa smo tudi z uradom župana.

Splošno o poslovanju v letu 2012(morebitna problematika)– NAJVEČ 43VRSTIC

Iz preglednic o realizaciji je razvidno, da sta šola in vrtec v letu 2012 pozitivno poslovala. Motenj v finančnem poslovanju ni bilo. Skrbno smo načrtovali tudi investicijsko vzdrževalna dela. Tako smo poslovno leto zaključili s 1.293,25€ dobička.

Mislím, da smo denar skrbno in načrtno trošili, kar se vidi tudi na sami stavbi, opremi, učnih pripomočkah pa tudi okolici šole.

Čeprav imamo na šoli zelo hudo prostorsko stisko se trudimo, da bi našim učencem in otrokom vrtca zagotovili uspešno izobraževanje in jih pripravili da bi usvojeno znanje uporabili v nadaljnjem izobraževanju in življenju.

Predlogi, pobude ustanovitelju – NAJVEČ 6 VRSTIC

.Prostorska stiska / posledica je izvajanje dveh oddelkov vrtca na drugi lokaciji - edina šola brez jedilnice

.Tehniški dnevi/ OGLED OBČINSKE UPRAVE/-učenci in učitelji izrazili pohvale/naj se nadaljuje tudi naslednja leta.



Samo za vrtec, OŠ in GŠ – izbrisati tabele, ki vsebinsko niso povezane z vašim zavodom (npr. vrtec – tabele 11-13)

11. Število otrok v vrtcu oz. šoli

	Šolsko leto			
	2011/2012		2012/2013	
	Št.otrok	Št.oddelkov	Št.otrok	Št.oddelkov
Vrtec	87	5	73	4,5
OŠ / GŠ	179	11	192	12
Skupaj	266	16	265	16,5

12. Dosežen uspeh (v %) – šolsko leto 2011/2012

Razred	Št. vseh učencev	Dosežen uspeh (%)	
		napreduje	ne napreduje
1.	18	84%	16%
2.	21	91%	9%
3.	22	96%	4%
4.	22	87%	13%
5.	16	100%	0%
6.	28	93%	7%
7.	20	95%	5%
8.	18	100%	0%
9.	14	100%	0%

13. Dosežki na področju znanj (osvojena zlata in srebrna priznanja) – šolsko leto 2011/2012

Vrsta tekmovanja	Št. osvojenih priznanj v letu 2013	
	Zlata	Srebrna
DRŽAVNO TEKMOVANJE V ZNANJU GEOGRAFIJE	1	
DRŽAVNO TEKMOVANJE IZ ZNANJA O SLADKORNI BOLEZNI		2
TEKMOVANJE ZA CANKARJEVO PRIZNANJE		1
DRŽAVNO TEKMOVANJE IZ ZNANJA ANGLEŠKEGA JEZIKA		3
DRŽAVNO TEKMOVANJE IZ ZNANJA FIZIKE		1
DRŽAVNO TEKMOVANJE IZ ZNANJA MATEMATIKE		1
DRŽAVNO TEKMOVANJE IZ ZNANJA ZGODOVINE		1
Skupaj	1	9
% glede na št. vseh otrok v OŠ/GŠ	0,52%	4,68%
Št. vseh tekmovanj iz znanj (po vsebini) *	17	
Št. vseh učencev, ki so se udeležili tekmovanj	140	

*Št. vseh tekmovanj po vsebini – kot npr. Cankarjevo, iz znanja sladkorne bolezni .. – ne glede na rang.



14. Športni dosežki (1. do 3. mesta na državnih šolskih tekmovanjih) – šolsko leto 2011/2012

Vrsta tekmovanja	Št. osvojenih 1. do 3. mest
ATLETIKA (2.mesto- skok v daljino)	1
Skupaj	1
% glede na št. vseh otrok v OŠ	0,52%
Št. vseh tekmovanj (po vsebini) *	7
Št. vseh učencev, ki so se udeležili tekmovanj	70

*Odbojka na mivki, atletika posamezno, atletika mnogoboj ... - ne glede na rang tekmovanja.

15. Interesna dejavnost na šoli/vrtcu – izvajanje le te v sodelovanju z zunanjimi izvajalci

Interesna dejavnost	Št. otrok	Zunanji izvajalec (društvo ..)
GIMNASTIČNA ABECEDA	15	Športno društvo MUHA (Brežice)
NOGOMET	20	Športno društvo NOGOBIKCI (Krško)



LETNO POROČILO O POSLOVANJU JAVNEGA ZAVODA – POSLOVNO LETO 2012

Javni zavod: OSNOVNA ŠOLA DOBOVA

Odgovorna oseba: IVANA BAŠKOVIČ

OBČINA BREŽICE			
Prejeto:		18-06-2013	
Šifra:	Številka:	Pril.	Mednost
	305609-3/2013	/	/



1. Realizacija prihodkov in odhodkov (fakturirana realizacija)

STROŠKI po vsebini	Realizacija 2011	Plan 2012	Realizacija 2012
Stroški dela	1.437.954	1.470.296	1.379.578
Funkcionalni stroški objektov	84.272	115.374	119.028
Funkcionalni stroški vozil in druge opreme	32.297	23.094	23.825
Funkcionalni stroški osnovne dejavnosti	117.520	124.091	119.805
Drugi namenski stroški, stroški živil	101.254	134.211	111.602
Skupaj	1.773.297	1.867.066	1.753.837
PRIHODKI po viru			
Država (ministrstva, ZZS ...) - javna služba	1.007.476	1.072.000	1.006.485
Občina	615.735	564.866	543.160
Uporabniki (javna služba)	153.632	212.980	188.967
Projekti	0	0	0
Kupci (tržna dejavnost)	4.926	9.495	9.346
Drugo	8.140	7.725	7.660
Skupaj	1.789.909	1.867.066	1.755.618
Rezultat	16.612	0	1.781

Stanje na dan 31. 12. 2012

STANJE na TRR	65.871
VEZANA SREDSTVA	15.000
PREJETA POSOJILA	0
Presežek P nad O	1.781

2. Stanje obveznosti in terjatev na dan 31.12.2012

	Odperte terjatve			
	Skupaj	Ne zapadle	Zapadle do 30 dni	Zapadle nad 30 dni
Lokalna skupnost	36.912	35.278	1.633	0
Država	72.740	72.740	0	0
Uporabniki (javna služba)	33.153	18.900	4.865	9.388
Drugi kupci	1.501	1.501	0	0
Terjatve iz naslova projektov	0	0	0	0
Druge terjatve	7.590	7.590	0	0
SKUPAJ	151.895	136.009	6.499	9.388

	Odperte obveznosti			
	Skupaj	Ne zapadle	Zapadle do 30 dni	Zapadle nad 30 dni
Zaposleni	97.344	97.344	0	0
Dobavitelji	39.013	39.013	0	0
Državne inštitucije	13.772	13.772	0	0
Obveznosti iz naslova projektov	0	0	0	0
Druge obveznosti	233	233	0	0
SKUPAJ	150.362	150.362	0	0

3. Tržne dejavnosti (po potrebi dodati vrstice)

Tržna dejavnost (opis *)	Prihodki	Odhodki	Rezultat (P-O)
Najemnine	860,31	520,22	340,09
Šolska kuhinja (zunanji odjemalci, malice zaposleni)	8.485,97	7.045,11	1.440,86
Skupaj	9.346,28	7.565,33	1.780,95

*Kot npr.: Najemnine, prodaja izdelkov, storitve svetovanja ..

Delež prihodkov iz tržne dejavnosti glede na vse ustvarjene prihodke v letu 2012: 0,53 %.
 Ustvarjeni presežek prihodkov nad odhodki iz tržne dejavnosti v letu 2012: 1.780,95 EUR
 oz. odstotek ustvarjenega presežka prihodkov nad odhodki iz naslova tržne dejavnosti glede na celotni rezultat poslovanja v letu 2012: 100 % .

4. Investicijsko vzdrževalna dela (po potrebi dodati vrstice)

Vrsta investicijsko / vzdrževalnega dela *	Viri sredstev					
	MŠŠ	Občina	Lastna	Projekti	Drugo	Skupaj
Sanacija sanitarij, zamenjava oken		27.631,69	8.068,68			35.700,37
Nabava projektorjev, prenosnikov, računalnikov, ozvočenja	9.466,08				4.593,28	14.059,36
Nabava jedilniških miz, kuhinje Optimal (vrtec), štedilnik			8.556,50		200,00	8.756,50
Nabava igrala v PŠ Kapele			5.972,79		796,36	6.769,15
Nabava snemalne naprave, nabava kosilnice			1.595,28			1.595,28
Skupaj	9.466,08	27.631,69	24.193,25	0,00	5.589,64	66.880,66

*Kot npr.: Nakup vozila, zamenjava oken .. – večja investicijsko-vzdrževalna dela oz. nakupi opreme.

5. Obseg dejavnosti

Področja dela (vsebina) *	Št. zaposlenih (del.del.časa %)	Objekti v upravljanju	Nabavna vrednost objekta
vzgoja in izobraževanje	37 - 85,5 %	Objekt - OŠ Dobova	235.013
VVE	22 - 92,5 %	Objekt - Vrtec Najdihojca	107.195

*Osnovnošolsko izobraževanje, turizem, prevozi otrok, upravljanje objektov ...

6. Drugi projekti oz. programi izven redne dejavnosti javne službe *

Opis projekta						Sredstva po virih				
Naziv	Vsebina	Izvedba (od - do)	Vodilni partner / partner *	Ostali partnerji	Vir (npr. ESS...)	Vir	Lastna sredstva	Občina	Drugo	Skupaj

*V kolikor se projekt/program izvaja letno (npr. referenčna ambulanta), se vpišejo podatki za leto 2012, v kolikor se projekt izvaja v določenem obdobju (npr. Comenius), se vpišejo podatki za celotno obdobje. ** Vodilni partner – VP, partner P.

7. Število zaposlenih - deleži na dan 31. 12. 2012

Vrsta zaposlitve / vir	Delež delovnega časa (na dan 31.1.2012)					
	Ministrstva, ZZZS ..	Občina	Lastna	Projekti	Drugo	Skupaj
Zap.za nedoločen čas	28 - 97 %	19 - 97 %				47 - 97 %
Zap.za določen čas	9 - 74 %	3 - 88 %				12 - 81 %
Pogodbeno delo						
Študentsko delo						
Javna dela (vir - drugo)						
Skupaj	37 - 85,5 %	22 - 92,5 %				59 - 89 %

8. Kazalniki dejavnosti (po potrebi dopisati kazalnike pod »drugo«)

Kazalnik	Enota	Št. - plan	Št. - realiz.
<i>Organizacija zavoda</i>			
Razstave	dogodek	3	3
Delavnice	dogodek	24	24
Predavanja	dogodek	1	1
Drugo:			
Drugo:			
<i>V organizaciji drugih</i>			
Razstave	dogodek		
Delavnice	dogodek	3	3
Predavanja	dogodek	1	1
Drugo:			
Drugo:			
Članstvo	osebe		
Uporabniki (fizič.os.)	osebe		
Uporabniki (prav.os./skup.)	osebe		
Obiskovalci	osebe		
Drugo:			
Oddaja prostorov	ure		
Nočitve	osebe		
Drugo:			
Drugo:			

9. Kratek opis poslovanja v letu 2012

Ali sodelujete z drugimi javnimi zavodi v občini? Če da, s katerimi in na kakšen način – NAJVEČ 5 VRS.

- OŠ Bizeljsko: kulturna dejavnost, kadrovsko dopolnjevanje, skupni prevozi.
- OŠ Globoko: kadrovsko dopolnjevanje, skupni prevozi.
- OŠ Pišce: sodelovanje pri Unesco taboru.
- OŠ Brežice: kadrovsko dopolnjevanje, skupni prevozi.
- ZD Brežice: sistematika, zobozdravstvo; ZAVOD ZA ŠPORT, Policijska postaja

Ali sodelujete s krajevno skupnostjo? Če da, s katero in na kakšen način – NAJVEČ 5 VRSTICE

- KS Dobova, KS Kapele: prireditve za javnost, samostojne izvedbe in sodelovanje pri izvedbi.
- Društvo upokojencev Dobova-Kapele: kulturno področje in medgeneracijsko sodelovanje.
- Društvo izgnancev Dobova: kulturno področje.
- KD Franc Bogovič in KD Zvezda: kulturno področje, literarno področje.
- Likovna družina Dobova: izvajanje delavnic; Turistično društvo Dobova: delavnice, športne aktivnosti.

Sodelovanje z ustanoviteljem (dobro, slabo, s katerimi organi, na kakšen način...) – NAJVEČ 5 VRSTIC

- Oddelek za družbene dejavnosti: sodelovanje v zvezi z organizacijo dela, financiranjem, reševanje materialnih problemov, pomoč pri izvajanju vseh vrst sanacij – ZELO DOBRO.
- Župan in Urad župana: reševanje različnih problemov v zvezi z delovanjem in poslovanjem javnega zavoda, kulturno področje – ZELO DOBRO.

Splošno o poslovanju v letu 2012 (morebitna problematika) – NAJVEČ 43 VRSTIC

Šola je bila v letu 2011/2012 uspešna v doseganju zastavljenih ciljev na področju, ki pokrivajo pedagoško delo in finance. V letu 2012 smo se pri finančnem poslovanju ravnali skladno s sprejetimi usmeritvami Sveta zavoda OŠ in ustanoviteljice in MIZKŠ. Likvidnostnih težav šola v tem času ni imela. Na vseh področjih ravnamo s sredstvi racionalno in gospodarno, v kar nas sili tudi dejstvo, da je novih nalog in potreb, ki zahtevajo visok vložek finančnih sredstev, vedno več. Glede na leto 2011 se je finančna situacija izboljšuje, šola ni bila nelikvidna.

Področja delovanja:

Gospodarstvo:

Naročila male vrednosti izvajamo sami, z zbiranjem ponudb. Naročila velikih vrednosti (živila el. energija in kurjava) skupno, za vse zavode izvaja ustanoviteljica.

Sociala in zdravstvo:

Organizirano preko sistematičnih zdravniških in zobozdravstvenih pregledov. Za učence je bilo organizirano redno preventivno pregledovanje zob in tekmovanje v čistih zobeh. V šoli redno deluje zobozdravstvena ambulanta za potrebe otrok in zunanjih pacientov.

Starši učencev so bili seznanjeni z možnostjo cepljenja deklic v 6. razredu proti raku na materničnem vratu. Z ZD Brežice smo organizirali nekaj predavanj na temo spolnost, osebne higijene, zdrave prehrane, škodljivosti kajenja, prepovedanih drog in drugih substanc. Izvedeni so bili vsi sistematski pregledi, ki jih predvideva zakon in po načrtu ZD Brežice.

Za zaposlene so bili izvedeni obdobjni zdravniški pregledi (20).

Ob začetku šolskega leta je potekala akcija o varnosti v prometu – Leon. Pred novoletnimi prazniki je policist opozarjal učence na nevarnosti uporabe pirotehničnih izdelkov.

Varstvo okolja

Akcije zbiranja starega papirja potekajo skozi vse leto, zaključni razredi pa jih izvedejo v pomladanskem in jesenskem času. S tem zberejo del sredstev za pokritje zaključne ekskurzije. Del sredstev iz zbranega papirja se nameni v šolski sklad. Akcije potekajo vsake 3 mesece na 3 različnih lokacijah. Zbiramo in ločujemo stare baterije, kartuše in tonerje, ločujemo papir in kartone ter plastično embalažo. V ta namen smo nabavili nov zabojsnik v Kapelah. Dva zabojsnika za ločevanje papirja in plastike pa sta nameščena pri CŠ, kjer ločujemo plastiko in papir iz vrtca in PŠ.

Z večjo čistilno akcijo okolice šole Očistimo Slovenijo v enem dnevu, smo se pridružili dejavnostim ob Dnevu Zemlje.

Regionalni razvoj

Skupaj z območnim Zavodom za zaposlovanje smo izpeljali testiranje učencev za poklicno svetovanje. V sodelovanju z Mladinskim centrom, Gimnazijo Brežice, ŠC Krško – Sevnica in Ekonomsko šolo Brežice smo omogočili osmošolcem in devetošolcem spoznavanje poklicev. Organizirano je bilo predavanje za devetošolce in njihove starše s predstavitvijo postopkov prijavljanja v srednješolsko izobraževanje, pridobivanja štipendij in predstavitvijo poklicev, za katere se predvideva, da postajajo v Posavju deficitarni.

Urejanje prostora

V okolico šole in vrtca nismo predvideli posebnih akcij ureditve, ker so v okolici centralne šole in vrtca v Dobovi predvideni večji posegi (gradnja). Vzdržujemo le urejenost obstoječega stanja. Zaradi sprememb v zakonodaji (povečanje normativa o igralni površini na otroka) je bila planirana in realizirana ureditev igrišča pri PŠ Kapele – nabava igral in pridobitev dokumentacije o ustreznosti ureditve. Redno skrbimo za zasaditve z enoletnimi cveticami okoli vseh enot.

Prostori

OŠ Dobova si prizadeva zagotavljati zaposlenim in učencem čim boljše pogoje za delo in učenje, predšolskim otrokom pa čim prijetnejše in varno bivanje v vrtcu. Izvedena so bila nekatera vzdrževalna dela, ki so navedena v realizaciji akcijskega načrta. Za namene vadbe klubov in rekreacije je ponujena v popoldanskem času telovadnica na PŠ Kapele, kjer se izvaja vadba klubov in jo financira ustanoviteljica, uporabljajo jo tudi ostala društva in posamezniki, ki redno mesečno poravnava jo obveznosti po ceniku, ki ga je določil svet zavoda.

Oprema

Za vrtec Najdihojca je bil nabavljen štedilnik, 3 prenosni računalniki, zložljive klopi, stoli. Skupaj: 1.646,21 EUR.

Za CŠ je bilo nabavljeno: 4 računalniki, 5 prenosnih računalnikov, 3 projektorji, 2 grafoskopa, zamrzovalna skrinja, kosilnica Husqvarna, snemalna naprava (varovanje), ozvočenje, omara za ozvočenje (šolski sklad) in jedilniške mize. Skupaj: 2.1428,71 EUR.

Za PŠ Kapele je bila nabavljena: klopca z obešalniki, 3 mize, 18 stolov, 4 prenosni računalniki in igrala. Skupaj: 9.145,00 EUR

Stanje opreme izhaja iz letnega popisa sredstev in obveznosti do virov sredstev.

Osnovna šola Dobova je na redni seji Sveta zavoda OŠ Dobova, dne 5. 10. 2010, ustanovila **Šolski sklad**.

Njegov namen je:

Pomoč učencem in otrokom iz socialno šibkejših družin, sofinanciranje nadstandardnih programov (šola, vrtec v naravi), nagrada učencem, ki bodo dosegli posebno visoke rezultate na tekmovanjih na vseh področjih v sklopu šole (obisk ene od ponujenih predstav ali muzeja, sejma...), nabava nadstandardnih učil, učnih in drugih pripomočkov.

Realizacija programa je odvisna od zbranih sredstev tega sklada.

Šolski sklad pridobiva sredstva zbiranje donatorskih sredstev, prostovoljnih prispevkov staršev in zbiranjem starega papirja.

Nadzor nad sredstvi ima Upravni odbor Šolskega sklada, letna poročila pa obravnava Svet zavoda.

Predlogi, pobude ustanovitelju – NAJVEČ 6 VRSTIC

- Pravna pomoč
- Pregled in posodobitev aktov o ustanovitvi

Samo za vrtec, OŠ in GŠ – izbrisati tabele, ki vsebinsko niso povezane z vašim zavodom (npr. vrtec – tabele 11-13)

10. Število otrok v vrtcu oz. šoli

	Šolsko leto			
	2011/2012		2012/2013	
	Št. otrok	Št. oddelkov	Št. otrok	Št. oddelkov
Vrtec	107	7	96	6
OŠ / GŠ	238	14	245	14
Skupaj	345	21	341	20

11. Dosežen uspeh (v %) – šolsko leto 2011/2012

Razred	Št. vseh učencev	Dosežen uspeh (%)	
		napreduje	ne napreduje
1.	22	100	
2.	28	100	
3.	34	97,06	2,94
4.	26	100	
5.	26	100	
6.	25	100	
7.	29	100	
8.	16	100	
9.	17	100	

12. Dosežki na področju znanj (osvojena zlata in srebrna priznanja) – šolsko leto 2011/2012

Vrsta tekmovanja	Št. osvojenih priznanj v letu 2013	
	Zlata	Srebrna
Tekmovanje iz znanja angleščine	1	2
Nemška bralna značka		11
Vegovo tekmovanje		1
Logika		4
Kaj veš o sladkorni bolezni	1	2
Namizni tenis	1	
Skupaj		23
% glede na št. vseh otrok v OŠ/GŠ		5,7
Št. vseh tekmovanj iz znanj (po vsebini) *		14
Št. vseh učencev, ki so se udeležili tekmovanj		645

*Št. vseh tekmovanj po vsebini – kot npr. Cankarjevo, iz znanja sladkorne bolezni .. – ne glede na rang.

13. Športni dosežki (1. do 3. mesta na državnih šolskih tekmovanjih) – šolsko leto 2011/2012

Vrsta tekmovanja	Št. osvojenih 1. do 3. mest
Namizni tenis	1
Skupaj	1
% glede na št. vseh otrok v OŠ	2,38
Št. vseh tekmovanj (po vsebini) *	12
Št. vseh učencev, ki so se udeležili tekmovanj	111

*Odbojka na mivki, atletika posamezno, atletika mnogoboj ... - ne glede na rang tekmovanja.

14. Interesna dejavnost na šoli/vrtcu – izvajanje le te v sodelovanju z zunanjimi izvajalci

Interesna dejavnost	Št. otrok	Zunanji izvajalec (društvo ..)
Mažoretke	19	Maž. sk. Dobova
Namizni tenis	34	NTK Dobova
Gimnastična abeceda	12	Športno društvo Muha
Nogomet Petelinčki	14	Športno društvo Petelinček
Rokomet	9	RK Dobova
Nogomet	8	RK Dobova

Dobova, 14. 06. 2013



Ravnateljica:

Ivana Baškovič, prof.

Baškovič



LETNO POROČILO O POSLOVANJU JAVNEGA ZAVODA –
POSLOVNO LETO 2012

Javni zavod: OŠ GLOBOKO

Odgovorna oseba: Rozika Vodopivec

OBČINA PREŽICE
Prejeto: 17-06-2013
Pril. / Vredn. /
305609-3/2013 / /

1. Realizacija prihodkov in odhodkov (fakturirana realizacija)

STROŠKI po vsebini	Realizacija 2011	Plan 2012	Realizacija 2012
Stroški dela	840.755	807.803	788.023
Funkcionalni stroški objektov	58.376	55.542	58.740
Funkcionalni stroški vozil in druge opreme	5.921	4.180	4.924
Funkcionalni stroški osnovne dejavnosti	45.190	64.179	32.576
Drugi namenski stroški + živila	85.339	89.820	80.993
Skupaj	1.035.580	1.021.524	965.256
PRIHODKI po viru			
Država (ministrstva, ZZS ...) - javna služba	616.956	621.000	588.198
Občina	294.861	320.000	245.697
Uporabniki (javna služba)	111.877	98.000	107.525
Projekti			
Kupci (tržna dejavnost)	23.924		17.731
Drugo	5.181	9.000	8.558
Skupaj	1.052.799	1.048.000	967.709
Rezultat	17.219		2.454

Stanje na dan 31. 12. 2012

STANJE na TRR	40.687
VEZANA SREDSTVA	
PREJETA POSOJILA	
Presežek P nad O	2.454

2. Stanje obveznosti in terjatev na dan 31. 12. 2012

	Odperte terjatve			
	Skupaj	Ne zapadle	Zapadle do 30 dni	Zapadle nad 30 dni
Lokalna skupnost	17.131	17.131		
Država	46.130	46.130		
Uporabniki (javna služba)				
Drugi kupci	12.216	9.393	4.542	2.281
Terjatve iz naslova projektov				
Druge terjatve	2.419	2.419		
SKUPAJ	81.896	75.073	4.542	2.281

	Skupaj	Ne zapadle	Zapadle do 30 dni	Zapadle nad 30 dni
Zaposleni	53.712	53.712		
Dobavitelji	14.682	14.682		
Državne inštitucije				
Obveznosti iz naslova projektov				
Druge obveznosti	7.869	7.869		
SKUPAJ	76.264	76.264		

3. Tržne dejavnosti (po potrebi dodati vrstice)

Tržna dejavnost (opis *)	Prihodki	Odhodki	Rezultat (P-O)
Najemnine	6.523,95	4.375,83	2.148,12
Prehrana zaposlenih, storitve kuhinje, zbiralne akcije	11.206,91	10.901,36	305,55
Skupaj	17.730,86	15.277,19	2.453,67

*Kot npr.: Najemnine, prodaja izdelkov, storitve svetovanja ..

Delež prihodkov iz tržne dejavnosti glede na vse ustvarjene prihodke v letu 2012: 1,8 %.
 Ustvarjeni presežek prihodkov nad odhodki iz tržne dejavnosti v letu 2012: 2.453,67 EUR
 oz. odstotek ustvarjenega presežka prihodkov nad odhodki iz naslova tržne dejavnosti glede na celotni rezultat poslovanja v letu 2012: 100 %.

4. Investicijsko vzdrževalna dela (po potrebi dodati vrstice)

Vrsta investicijsko / vzdrževalnega dela *	Viri sredstev					
	MŠŠ	Občina	Lastna	Projekti	Drugo	Skupaj
Nakup kombija			26.136,98		5.200,00	31.336,98
Oprema (računal., table)	3.325,00					3.325,00
Ogrevalnik vode 300 l			1.869,60			1.869,60
Bojlerji, dela v kotlovnici		1.687,00	1.335,00			3.022,00
Okna, žlebovi					1.243,00	1.243,00
Nakup blazin, smuči					1.371,00	1.371,00
Skupaj	3.325,00	1.687,00	29.341,58		7.814,00	42.167,58

*Kot npr.: Nakup vozila, zamenjava oken .. – večja investicijsko-vzdrževalna dela oz. nakupi opreme.

5. Obseg dejavnosti

Področja dela (vsebina) *	Št. zaposlenih (del.del.časa %)

Objekti v upravljanju	Vrednost objekta
šolska stavba, zemljišče	89.559

*Osnovnošolsko izobraževanje, turizem, prevozi otrok, upravljanje objektov ...

6. Drugi projekti oz. programi izven redne dejavnosti javne službe *

Opis projekta						Sredstva po virih				
Naziv	Vsebina	Izvedba (od - do)	Vodilni partner / partner *	Ostali partnerji	Vir (npr. ESS...)	Vir	Lastna sredstva	Občina	Drugo	Skupaj

*V kolikor se projekt/program izvaja letno (npr. referenčna ambulanta), se vpišejo podatki za leto 2012, v kolikor se projekt izvaja v določenem obdobju (npr. Comenius), se vpišejo podatki za celotno obdobje. ** Vodilni partner – VP, partner P.

7. Število zaposlenih - deleži na dan 31. 12. 2012

Vrsta zaposlitve / vir	Delež delovnega časa (na dan 31.1.2012)					
	Ministrstva, ZZS ..	Občina	Lastna	Projekti	Drugo	Skupaj
Zap.za nedoločen čas	15,74	9,58				25,32
Zap.za določen čas	1,87	1,71				3,58
Pogodbeno delo						
Študentsko delo						
Javna dela (vir - drugo)						
Skupaj	17,61	11,29				28,90

8. Kazalniki dejavnosti (po potrebi dopisati kazalnike pod »drugo«)

Kazalnik	Enota	Št. - plan	Št. - realiz.
Organizacija zavoda			
Razstave	dogodek	1	1
Delavnice (vrtec in šola)	dogodek	11	12
Predavanja	dogodek	2	2
Drugo: prireditve v kraju - KS	dogodek	4	6
Drugo: organizacija športnih tekmovanj – občinska raven	dogodek	1	2
V organizaciji drugih			
Razstave	dogodek	po razpisu	4
Delavnice	dogodek	0	1
Predavanja	dogodek	2	2
Drugo: športna tekmovanja	dogodek	16	16
Drugo: predstavitev dela v projektih	dogodek	3	3
Drugo: sodelovanje v mednarodnih raziskavah	dogodek	2	2
Članstvo:	osebe	/	/
Uporabniki (fizič. os.)	osebe		
Uporabniki (prav. os./skup.)	osebe		
Obiskovalci	osebe		
Drugo:			
Oddaja prostorov:	ure	29 ur na teden	24 ur na teden
Nočitve	osebe	/	/
Drugo:		/	/
Drugo:		/	/

9. Kratek opis poslovanja v letu 2012

Ali sodelujete z drugimi javnimi zavodi v občini? Če da, s katerimi in na kakšen način – NAJVEČ 5 VRS.

- z OŠ Brežice in Ekonomsko in trgovsko šolo Brežice – dopolnjevanje učiteljeve učne obveznosti,
- z zdravstveno službo Brežice – zdravniški in sistematski pregledi,
- s Centrom za socialno delo – pomoč družinam,
- s Policijo Brežice – projekt Policist Leon, kolesarski izpit,
- s Knjižnico Brežice – projekt Rastem s knjigo, izposoja gradiva,
- z Uradom za zaposlovanje – objava prostih delovnih mest in iskanje kadra.

Ali sodelujete s krajevno skupnostjo? Če da, s katero in na kakšen način – NAJVEČ 5 VRSTIC
Sodelujemo s KS Globoko ter društvi in organizacijami v kraju pri prireditvah in proslavah v kraju. Pripravimo kulturni program, vodimo prireditve. Udeležujemo se sestankov na KS. KUD Globoko oz. pevski zbori imajo trikrat tedensko vaje v šoli.

Sodelovanje z ustanoviteljem (dobro, slabo, s katerimi organi, na kakšen način ...) – **NAJVEČ 5 VRSTIC**

Sodelovanje z ustanoviteljem je zelo dobro. Največ sodelujemo z oddelkom za družbene dejavnosti – načrtovanje dela, sistemizacija, finančni plan ...

Splošno o poslovanju v letu 2012 (morebitna problematika) – NAJVEČ 43 VRSTIC

V letu 2012 imamo pozitivno finančno poslovanje. Veseli smo skupnih dosežkov in rezultatov. Ponosni smo na pridobljena priznanja in plaketo. Realizirali smo finančni plan in vse dejavnosti, ki smo jih načrtovali. Prodali smo star kombi in kupili novega. Opravili smo evalvacijo našega dela in izvedli anketo o zadovoljstvu naših staršev glede sodelovanja in komunikacije.

Prepoznavnost šole in njenega delovanja:

- Februarja 2012 smo prejeli državno priznanje Blaža Kumerdeja za razvojno raziskovalne, inovacijske projekte, hospitacije in druge oblike sodelovanja z Zavodom za šolstvo Republike Slovenije.
- Tri učiteljice so sodelovale z Zavodom za šolstvo Republike Slovenije na posvetu na Rogli z aktivnimi prispevki, ki so tudi objavljeni v zborniku.
- TZ Brežice je podelila priznanje za tretje mesto za urejeno šolo, vrtec je prejel 1. mesto na občinski in drugo mesto na regijski ravni.
- V sklopu triletnega projekta so bile sodelavke iz vrtca povabljene k pisanju priročnika Kako je nastala risanka v Globokem?
- Sodelovanje z OŠ Ivana Perkovca Šenkovec, Dječji dom Laduč in dvojezično hrvaško-madžarsko šolo Petrovo selo.
- V mesecu decembru smo prejeli plaketo Občine Brežice ob 130-letnici šolstva v Globokem. Na svečanosti so bili prisotni gosti iz tujine, MIZŠ, Zavoda za šolstvo, Občine Brežice, KS Globoko in ostali gosti.
- Tradicionalni glasbeni prireditvi Globoko poje in Glasbeni festival.
- Izvajanje projektov: eko šola in vrtec, zdrava šola in vrtec, e-šolstvo, Rastem s knjigo, Evropska vas, Policist Leon, Pasavček, Čutna pot, Rastem ob knjigi skozi celo šolsko leto oz. več let.

Kljub priznanjem in pohvalam glede urejenosti šole, pa moramo povedati, da imamo težave s prostorsko stisko, stropom v kuhinji, z rednim vzdrževanjem (vlaga v kletnih prostorih, kanalizacija – zaudarjanje, okna – puščanje, slaba izolacija – izguba energije) in pogostimi okvarami (elektrika, centralna – cevi, ventili).

Predlogi, pobude ustanovitelju – NAJVEČ 6 VRSTIC

Zahvala ustanovitelju za sodelovanje in pomoč pri iskanju rešitev.

Samo za vrtec, OŠ in GŠ – izbrisati tabele, ki vsebinsko niso povezane z vašim zavodom (npr. vrtec – tabele 11-13)

10. Število otrok v vrtcu oz. šoli

	Šolsko leto			
	2011/2012		2012/2013	
	Št. otrok	Št. oddelkov	Št. otrok	Št. oddelkov
Vrtec	53	3,5	52	3
OŠ / GŠ	112	8	110	8
Skupaj				

11. Dosežen uspeh (v %) – šolsko leto 2011/2012

Razred	Št. vseh učencev	Dosežen uspeh (%)	
		napreduje	ne napreduje
1.	11	100	0
2.	13	100	
3.	18	100	
4.	15	100	
5.	11	100	
6.	15	93,34	6,66
7.	6	100	
8.	9	100	
9.	14	100	

12. Dosežki na področju znanj (osvojena zlata in srebrna priznanja) – šolsko leto 2011/2012

Vrsta tekmovanja	Št. osvojenih priznanj v letu 2013	
	Zlata	Srebrna
Tekmovanje iz logike		1
Tekmovanje iz geografije	1	1
Skupaj		
% glede na št. vseh otrok v OŠ/GŠ	0,01	
Št. vseh tekmovanj iz znanj (po vsebini) *	8	
Št. vseh učencev, ki so se udeležili tekmovanj	86	

*Št. vseh tekmovanj po vsebini – kot npr. Cankarjevo, iz znanja sladkorne bolezni .. – ne glede na rang.

13. Športni dosežki (1. do 3. mesta na državnih šolskih tekmovanjih) – šolsko leto 2011/2012

Vrsta tekmovanja	Št. osvojenih 1. do 3. mest
	/
Skupaj	
% glede na št. vseh otrok v OŠ	/
Št. vseh tekmovanj (po vsebini) *	19
Št. vseh učencev, ki so se udeležili tekmovanj	48

*Odbojka na mivki, atletika posamezno, atletika mnogoboje ... - ne glede na rang tekmovanja.

14. Interesna dejavnost na šoli/vrtcu-izvajanje le te v sodelovanju z zunanjimi izvajalci

Interesna dejavnost	Št. otrok	Zunanji izvajalec (društvo ..)
Rokomet od 1. do 3.r.	13	Salvador Kranjčič
Rokomet 4. in 5.r.	15	Salvador Kranjčič
Nogomet	10	Ciril Kolešnik ml.
Košarka	8	Davor Vlaški
Gimnastika za najmlajše - vrtec	12	Matej Malus
Gimnastika	15	Matej Malus

Poročilo pripravili:

Mateja Krušnik, računovodkinja

Rozika Vodopivec, ravnateljica

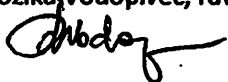

Globoko, 13. 6. 2013

**LETNO POROČILO O POSLOVANJU JAVNEGA ZAVODA –
POSLOVNO LETO 2012**

Javni zavod: OŠ MAKSA PLETERŠNIKA PIŠECE

Odgovorna oseba: NUŠKA OGOREVC

1. Realizacija prihodkov in odhodkov (fakturirana realizacija)

STROŠKI po vsebini	Realizacija 2011	Plan 2012	Realizacija 2012
Stroški dela	503.242	545.048	523.577
Funkcionalni stroški objektov	54.552	53.546	57.264
Funkcionalni stroški vozil in druge opreme	3.348	4.900	4.158
Funkcionalni stroški osnovne dejavnosti	17.196	19.381	18.719
Drugi namenski stroški + živila	42.100	47.567	46.717
Skupaj	620.437	670.442	650.436
PRIHODKI po viru			
Država (ministrstva, ZZS ...) - javna služba	398.834	417.500	401.463
Občina	157.783	240.000	158.790
Uporabniki (javna služba)	55.941	58.500	51.886
Projekti			12.782
Kupci (tržna dejavnost)	14.956		15.403
Drugo	6.670	4.500	11.438
Skupaj	634.184	720.500	651.761
Rezultat	13.748		1.326

Stanje na dan 31. 12. 2012

STANJE na TRR	47.924
VEZANA SREDSTVA	
PREJETA POSOJILA	
Presežek P nad O	1.326

2. Stanje obveznosti in terjatev na dan 31.12.2012

	Odrpe terjatve			
	Skupaj	Ne zapadle	Zapadle do 30 dni	Zapadle nad 30 dni
Lokalna skupnost	9.697	9.697		
Država	32.572	32.572		
Uporabniki (javna služba)				
Drugi kupci	12.169	5.863	4.671	1.635
Terjatve iz naslova projektov				
Druge terjatve	103	103		
SKUPAJ	54.541	48.235	4.671	1.635

	Odperte obveznosti			
	Skupaj	Ne zapadle	Zapadle do 30 dni	Zapadle nad 30 dni
Zaposleni	34.220	34.220		
Dobavitelji	13.031	13.031		
Državne inštitucije				
Obveznosti iz naslova projektov				
Druge obveznosti	5.276	5.276		
SKUPAJ	52.527	52.527		

3. Tržne dejavnosti (po potrebi dodati vrstice)

Tržna dejavnost (opis *)	Prihodki	Odhodki	Rezultat (P-O)
najemnine	4.970,74	4.542,28	428,46
Prodaja izdelkov in storitev (prehrana zaposleni, zunanji, zbiralne akcije)	10.431,99	9.534,83	897,16
Skupaj	15.402,73	14.077,11	1.325,62

*Kot npr.: Najemnine, prodaja izdelkov, storitve svetovanja ..

Delež prihodkov iz tržne dejavnosti glede na vse ustvarjene prihodke v letu 2012: 2,3 %.
 Ustvarjeni presežek prihodkov nad odhodki iz tržne dejavnosti v letu 2012: 1.325,62 EUR
 oz. odstotek ustvarjenega presežka prihodkov nad odhodki iz naslova tržne dejavnosti glede na celotni rezultat poslovanja v letu 2012: 100 %.

4. Investicijsko vzdrževalna dela (po potrebi dodati vrstice)

Vrsta investicijsko / vzdrževalnega dela *	Viri sredstev					
	MŠŠ	Občina	Lastna	Projekti	Drugo	Skupaj
Nakup opreme	1.097,39				1.136,80	2.234,19
Sanacija keramike		3.951,06				3.951,06
Menjava regulatorja tlaka		1.249,19				1.249,19
Razsvetljava – elek.inst.dela			2.450,40			2.450,40
Skupaj	1.097,39	5.200,25	2.450,40		1.136,80	9.884,84

*Kot npr.: Nakup vozila, zamenjava oken .. – večja investicijsko-vzdrževalna dela oz. nakupi opreme.

5. Obseg dejavnosti

Št. zaposlenih (del.del.časa %)	Objekti v upravljanju	Vrednost objekta
16,6	nepremičnina	1.152.458
4,03		

*Osnovnošolsko izobraževanje, turizem, prevozi otrok, upravljanje objektov ...

6. Drugi projekti oz. programi izven redne dejavnosti javne službe *

Opis projekta						Sredstva po virih				
Naziv	Vsebina	Izvedba (od - do)	Vodilni partner / partner *	Ostali partnerji	Vir (npr. ESS...)	Vir	Lastna sredstva	Občina	Drugo	Skupaj
Popestrimo šolo	počitniške aktivnosti za otroke	4.4.2012-31.8.2013	MIZKŠ(sklad za razvoj kadrov RS)		ESS		0	0	0	0

*V kolikor se projekt/program izvaja letno (npr. referenčna ambulanta), se vpišejo podatki za leto 2012, v kolikor se projekt izvaja v določenem obdobju (npr. Comenius), se vpišejo podatki za celotno obdobje. ** Vodilni partner – VP, partner P.

7. Število zaposlenih - deleži na dan 31. 12. 2012

Vrsta zaposlitve / vir	Delež delovnega časa (na dan 31.1.2012)					
	Ministrstva, ZZS ..	Občina	Lastna	Projekti	Drugo	Skupaj
Zap.za nedoločen čas	12,30	4,87				17,17
Zap.za določen čas	4,30	0,50				4,80
Pogodbeno delo						
Študentsko delo						
Javna dela (vir - drugo)						
Skupaj	16,60	5,37				21,97

8. Kazalniki dejavnosti (po potrebi dopisati kazalnike pod »drugo«)

Kazalnik	Enota	Št. - plan	Št. - realiz.
<i>Organizacija zavoda</i>			
Razstave	dogodek	1	1
Delavnice	dogodek	12	10
Predavanja	dogodek	1	1
Drugo:			
Drugo:			
<i>V organizaciji drugih</i>			
Razstave	dogodek		
Delavnice	dogodek		
Predavanja	dogodek		
Drugo:			
Drugo:			
Članstvo	osebe		
Uporabniki (fizič.os.)	osebe		
Uporabniki (prav.os./skup.)	osebe		
Obiskovalci	osebe		
Drugo:			
Oddaja prostorov	ure		
Nočitve	osebe		
Drugo:			
Drugo:			

9. Kratek opis poslovanja v letu 2012

Ali sodelujete z drugimi javnimi zavodi v občini? Če da, s katerimi in na kakšen način – NAJVEČ 5 VRS.

.sodelovanje z ZD Brežice (preventivne aktivnosti, zdravstveno varstvo)

.VDC Brežice (delavnice, obiski)

.OŠ, ŠS v občini in širše: skupne delavnice, poklicno usmerjanje

.ZRSŠ Novo mesto, strokovna podpora, študijske skupine, gradiva, projekti

.MC Brežice (preventivne dejavnosti), Knjižnica Brežice, CSD, Zavod za šport idr.

Ali sodelujete s krajevno skupnostjo? Če da, s katero in na kakšen način – NAJVEČ 5 VRSTICE

. sodelovanje s KS Pišece: kulturne prireditve OŠ in v kraju

. sodelovanje pri koriščenju kulturnega doma ob prireditvah

. skupno sodelovanje pri Unesco dejavnostih in projektih šole

Sodelovanje z ustanoviteljem (dobro, slabo, s katerimi organi, na kakšen način...) – NAJVEČ 5 VRSTIC

. oddelek za družbene dejavnosti Občine Brežice (organizacija dela, vzdrževalna in sanacijska dela, financiranje, predšolska vzgoja idr.)

. Urad župana

. Občinski svet

Splošno o poslovanju v letu 2012 (morebitna problematika) – NAJVEČ 43 VRSTIC

.Poslovanje zavoda v letu 2012 je bilo pozitivno in uspešno tako na finančen področju kot tudi vzgojno izobraževalnem delu.

Na šoli smo imeli 5 oddelkov, 4 kombinirane in enega čistega.

V vrtcu smo imeli do septembra dva oddelka, od septembra 2012 pa enega.

Izvedli smo aktivnosti, ki smo jih v LDN šole za leto 2011/12 tudi zastavili, realizirali pouk in ostale vsebine in projekte.

.Kot zavod smo ponovno utrdili svoj status Unesco središča za Posavje in Belo Krajino, bili najlepše urejena šola v Posavju v letu 2012.

Izvedli smo dve šoli v naravi (poletno šolo v CŠOD Burja in Zimsko šolo v naravi v CŠOD Kranjska gora). Zaznamovali so nas Unesco projekti in tradicionalni mednarodni tabor Premikamo meje, Projekt Popestrimo šolo in obeležitev 200 letnice šolstva z osrednjo prireditvijo in razstavo v šoli.

.Izvedli smo vzdrževalna in investicijska dela (pričeli s sanacijo zunanjega igrišča, sanirali keramiko v WC, opravili redna vzdrževalna dela na otroškem igrišču, strojih, napravah in sistemih, opravili manjši nakup računalniške opreme,

.Obnavljali certifikate na področji požarne varnosti, vodne in električne napeljave, šolskih prevozov, varstva pri delu in vse ostalo, kar predpisuje in nalaga zakonodaja.

.Tu velja omeniti, da vsi predpisani pregledi in zahteve predstavljajo za zavod večji finančni izdatek.

. Kot največjo težavo nam vsa leta predstavlja velika poraba goriva. Zaradi neizoliranosti podstrešja prihaja do večjih izgub pri kurjavi.

Predlogi, pobude ustanovitelju – NAJVEČ 6 VRSTIC

. Pri svojem poslovanju bi potrebovali večjo pravno podporo (skupno pravno službo, predvsem pa morebitno skupno uskladitev pravilnikov oz. drugih dokumentov v sodelovanju s pravno službo in pomoč pri reševanju nekaterih dilem pri poslovanju.

. Predlog za izvedbo skupnega razpisa za zavarovanja objektov in opreme.

. Priprava dodatnih Letnih poročil za ustanovitelja naj bo terminsko usklajena (februar- marec).

. Usklajevanje materialnih stroškov glede na spremembe cen (komunale idr.), davka.

. Pohvala za skupno izveden razpis za živila in dobro sodelovanje z oddelkom za družbene dejavnosti.

Samo za vrtec, OŠ in GŠ – izbrisati tabele, ki vsebinsko niso povezane z vašim zavodom (npr. vrtec – tabele 11-13)

10. Število otrok v vrtcu oz. šoli

	Šolsko leto			
	2011/2012		2012/2013	
	Št. otrok	Št. oddelkov	Št. otrok	Št. oddelkov
Vrtec	30	2	19	1
OŠ / GŠ	74	5	77	5
Skupaj	104	7	96	6

11. Dosežen uspeh (v %) – šolsko leto 2011/2012

Razred	Št. vseh učencev	Dosežen uspeh (%)	
		napreduje	ne napreduje
1.	7	100	
2.	8	100	
3.	4	100	
4.	16	100	
5.	8	100	
6.	9	100	
7.	7	100	
8.	9	100	
9.	5	100	

12. Dosežki na področju znanj (osvojena zlata in srebrna priznanja) – šolsko leto 2011/2012

Vrsta tekmovanja	Št. osvojenih priznanj v letu 2013	
	Zlata	Srebrna
Vegovo tekmovanje		1
Skupaj	1	
% glede na št. vseh otrok v OŠ/GŠ	1,3	
Št. vseh tekmovanj iz znanj (po vsebini) *	16	
Št. vseh učencev, ki so se udeležili tekmovanj	74	

*Št. vseh tekmovanj po vsebini – kot npr. Cankarjevo, iz znanja sladkorne bolezni .. – ne glede na rang.

13. Športni dosežki (1. do 3. mesta na državnih šolskih tekmovanjih) – šolsko leto 2011/2012

Vrsta tekmovanja	Št. osvojenih 1. do 3. mest
-	-
-	-
Skupaj	
% glede na št. vseh otrok v OŠ	
Št. vseh tekmovanj (po vsebini) *	
Št. vseh učencev, ki so se udeležili tekmovanj	

*Odbojka na mivki, atletika posamezno, atletika mnogoboj ... - ne glede na rang tekmovanja.

14. Interesna dejavnost na šoli/vrtcu – izvajanje le te v sodelovanju z zunanjimi izvajalci

Interesna dejavnost	Št. otrok	Zunanji izvajalec (društvo ..)
Mini roket	16	Rokometni klub Brežice
Mladi Čebelar	14	Čebelarstvo d. Pišece
Gasilci	32	Gasilsko društvo Pišece
Gimnastična abeceda	8	Matej Malus
Badminton	20	Badminton klub Pišece

Pišece, 17.6.2013



Ravnateljica:
Nuška Ogorevc

LETNO POROČILO O POSLOVANJU JAVNEGA ZAVODA –
POSLOVNO LETO 2012



Javni zavod: OŠ VELIKA DOLINA

Odgovorna oseba: MOJCA BREGAR GORIČAR

O B Č I N A B R E G A R I Č A R

Prejeto: 18-06-2013

Šifra	Šifra projekta	Šifra	Rednost
305	609-3	2013	1

9.

1. Realizacija prihodkov in odhodkov (fakturirana realizacija)

STROŠKI po vsebini	Realizacija 2011	Plan 2012	Realizacija 2012
Stroški dela	694.604	673.767	653.304
Funkcionalni stroški objektov	38.317	43.718	42.044
Funkcionalni stroški vozil in druge opreme	16.237	17.426	14.195
Funkcionalni stroški osnovne dejavnosti	33.304	40.914	30.707
Drugi namenski stroški, živila	75.738	95.085	70.360
Skupaj	858.200	870.909	810.609
PRIHODKI po viru			
Država (ministrstva, ZZS ...) - javna služba	561.618	538.025	506.983
Občina	211.294	235.522	199.690
Uporabniki (javna služba)	77.076	79.850	91.407
Projekti	5.536	6.013	5.157
Kupci (tržna dejavnost)	7.862	8.500	7.113
Drugo	1.510	3.000	1.173
Skupaj	864.896	870.909	811.522
Rezultat	6.696	0	914

Stanje na dan 31. 12. 2012

STANJE na TRR	37.434
VEZANA SREDSTVA	0
PREJETA POSOJILA	0
Presežek P nad O	914

2. Stanje obveznosti in terjatev na dan 31.12.2012

	Odperte terjatve			
	Skupaj	Ne zapadle	Zapadle do 30 dni	Zapadle nad 30 dni
Lokalna skupnost	16.047	16.047		
Država	37.600	37.600		
Uporabniki (javna služba)	13.312	8.587	1.809	2.916
Drugi kupci	737	619		118
Terjatve iz naslova projektov	3.057	3.057		
Druge terjatve	4.994	4.994		
SKUPAJ	75.747	70.903	1.809	3.034

	Odperte obveznosti			
	Skupaj	Ne zapadle	Zapadle do 30 dni	Zapadle nad 30 dni
Zaposleni	49.081	49.081		
Dobavitelji	17.911	17.911		
Državne inštitucije	6.633	6.633		
Obveznosti iz naslova projektov	0	0		
Druge obveznosti	564	564		
SKUPAJ	74.189	74.189		

3. Tržne dejavnosti (po potrebi dodati vrstice)

Tržna dejavnost (opis *)	Prihodki	Odhodki	Rezultat (P-O)
Najemnine	2552,85	2251,00	301,85
Šol. Kuhinja- malica za zaposlene	4559,67	3947,91	611,76
Skupaj	7112,52	6198,91	913,61

*Kot npr.: Najemnine, prodaja izdelkov, storitve svetovanja ..

Delež prihodkov iz tržne dejavnosti glede na vse ustvarjene prihodke v letu 2012: 0,88 %.
 Ustvarjeni presežek prihodkov nad odhodki iz tržne dejavnosti v letu 2012: 913,61 EUR
 oz. odstotek ustvarjenega presežka prihodkov nad odhodki iz naslova tržne dejavnosti glede na celotni rezultat poslovanja v letu 2012: 100 % .

4. Investicijsko vzdrževalna dela (po potrebi dodati vrstice)

Vrsta investicijsko / vzdrževalnega dela *	Viri sredstev					
	MŠŠ	Občina	Lastna	Projekti	Drugo	Skupaj
Nabava računalniške opreme	2215,16					2215,16
Nabava pis. opreme			1314,54			1314,54
Oprema za učilnice	1773,49					1773,49
Ostala oprema (freza, gugalnica, garderoba, voziček)		489,3	997,02		1146,36	2632,68
Skupaj	3988,65	489,3	2311,56		1146,36	7935,87

*Kot npr.: Nakup vozila, zamenjava oken .. – večja investicijsko-vzdrževalna dela oz. nakupi opreme.

5. Obseg dejavnosti

Področja dela (vsebina) *	Št. zaposlenih (del.del.časa %)
osnovnošolsko izobraževanje	18,68
vrtec - predšolska vzgoja	9,18
OŠ - Nadomeščanje	1,58

Objekti v upravljanju	Vrednost objekta- nabavna vrednost
OŠ VELIKA DOLINA	142.433
KOZOLEC TOPLAR	38.980

*Osnovnošolsko izobraževanje, turizem, prevozi otrok, upravljanje objektov ...

6. Drugi projekti oz. programi izven redne dejavnosti javne službe *

Opis projekta						Sredstva po virih				
Naziv	Vsebina	Izvedba (od - do)	Vodilni partner / partner *	Ostali partnerji	Vir (npr. ESS...)	Vir	Lastna sredstva	Občina	Drugo	Skupaj
Z glavo za naravo	dviganje skupne ozveščenosti o inovativnih varstvenih ukraih in trajnostni rabi naravnih virov v šolstvu	2009-2012	P		državni delež	42.993			Nacionalno sofinanciraje IPA	
					IPA				5.058	
					lastni vir		2.529			
										50.580

*V kolikor se projekt/program izvaja letno (npr. referenčna ambulanta), se vpišejo podatki za leto 2012, v kolikor se projekt izvaja v določenem obdobju (npr. Comenius), se vpišejo podatki za celotno obdobje. ** Vodilni partner – VP, partner P.

7. Število zaposlenih - deleži na dan 31. 12. 2012

Vrsta zaposlitve / vir	Delež delovnega časa (na dan 31.1.2012)					
	Ministrstva, ZZS ..	Občina	Lastna	Projekti	Drugo	Skupaj
Zap.za nedoločen čas	15,84	7,11				
Zap.za določen čas	3,58	2,91				
Pogodbeno delo						
Študentsko delo						
Javna dela (vir - drugo)						
Skupaj						

8. Kazalniki dejavnosti (po potrebi dopisati kazalnike pod »drugo«)

Kazalnik	Enota	Št. - plan	Št. - realiz.
Organizacija zavoda			
Razstave	dogodek		
Delavnice	dogodek	9	9
Predavanja	dogodek	3	3
Drugo:			
Drugo:			
V organizaciji drugih			
Razstave	dogodek		
Delavnice	dogodek	1	1
Predavanja	dogodek	1	1
Drugo:			
Drugo:			
Članstvo	osebe		
Uporabniki (fizič.os.)	osebe		
Uporabniki (prav.os./skup.)	osebe		
Obiskovalci	osebe		
Drugo:			
Oddaja prostorov	ure		170
Nočitve	osebe		
Drugo:			
Drugo:			

9. Kratek opis poslovanja v letu 2012

Ali sodelujete z drugimi javnimi zavodi v občini? Če da, s katerimi in na kakšen način – NAJVEČ 5 VRS.
Knjižnica Brežice: obisk knjižnice, Kristjanov nahrbtnik, Rastem s knjigo, KIZ ure. **Posavski muzej:** obisk muzeja, obisk delavnic v muzeju. **Zdravstveni dom:** sistematski pregledi, predavanja o zdravju in prehrani, tedenska zobna ambulanta, preventivna zobna ambulanta – želiranje. **Mladinski center:** obisk tujih prostovoljcev ob dnevu jezikov. **Policija Brežice:** posvetovanje, pomoč pri izvedbi kolesarskega izpita, preventiva pred pirotehničnimi sredstvi, učna ura v prometu, Leon svetuje.

Ali sodelujete s krajevno skupnostjo? Če da, s katero in na kakšen način – NAJVEČ 5 VRSTIC
 Sodelujemo s krajevnima skupnostma **Velika Dolina** in **Jesenice na Dolenjskem**. Ob njihovih prireditvah zanje pripravimo kulturni program, ki ga naši učenci tudi izvedejo pod vodstvom mentorjev. Ob Dnevu mrtvih naši učenci v spremstvu učiteljic položijo cvetje in prižgejo svečo pri spomeniku izgnancev, kjer tudi pripravijo kratek kulturni program. Srečanje starostnikov po krajevnih skupnostih, v povezavi z Rdečim križem – pripravimo in izvedemo program.

Sodelovanje z ustanoviteljem (dobro, slabo, s katerimi organi, na kakšen način...) – NAJVEČ 5 VRSTIC
 Z Občino Brežice redno sodelujemo, največkrat preko telefona in elektronske pošte. Sodelovanje ocenjujemo zelo pozitivno in v obojestransko zadovoljstvo. Največ sodelujemo z oddelkom za družbene dejavnosti, s katerim usklajujemo predvsem delo v vrtcu ter zaposlitve, ki jih financira občina.

Splošno o poslovanju v letu 2012 (morebitna problematika) – NAJVEČ 43 VRSTIC

V letu 2012 smo sledili zarisanim smernicam: počasi menjamo računalnike, ki so že dolgo v uporabi, zaradi povečanja števila otrok v vrtcu smo dokupili garderobo, ostalo opremo in igrače pa smo prerazporedili. Za uporabo v vrtcu smo kupili voziček za dvojčke, ki v skupini najmlajših otrok olajša vsakdanje sprehode. V učilnico za geografijo smo namestili navijalnika z zemljevidi, tako da so zdaj na razpolago tako geografski kot zgodovinski zemljevidi. Nabavili smo tudi stole za pisarne ter snežno frezo, ki je prišla zelo prav pri obilnih padavinah. Za učence smo kupili dva kavča ter previsno gugalnico. V letu 2012 smo zaključili projekt IPA, v okviru katerega smo postavili kozolec – učilnico v naravi.

Leto smo končali pozitivno, s presežkom prihodkov nad odhodki v vrednosti 913,61€.

Zbrali smo 302 odpadni kartuši, 265,3 kg plastičnih pokrovčkov in 12.300 kg odpadnega papirja.

V letu 2012 smo pridobili donacije v skupni vrednosti 2.617,50€. Prav vse donacije so porabljene neposredno v korist učencev in vrtičkarjev - za šole v naravi, nakup igrač ali ekskurzije.

V letu 2012 smo nadaljevali z varčevanjem, skozi leto smo nabavljali samo tisto, kar je pomembno in omogoča nemoteno delo v organizaciji. Tako smo pred vsakim nakupom pogledali, če je res potreben in nujen za naše nemoteno delo.

V bližnji prihodnosti bomo iskali rešitve za ogrevanje šole in vrtca, saj je sedanje ogrevanje zastarelo in potrebno obnove. Občasno imamo tudi težave s streho, ki ob taljenju snega in močnih padavinah včasih pušča (nad balkonom v telovadnici). Potrebno bo tudi do konca obnoviti – prebrusiti parket, nabaviti novo pohištvo za nekatere razrede ter nadaljevati z menjavo zastarelih računalnikov v učilnici za računalništvo.

Predloji, pobude ustanovitelju – NAJVEČ 6 VRSTIC

Predlagam, da čim prej izvedete skupni razpis za zavarovanje objekta in opreme.

Zadovoljni smo s srečanji z vodjo za predšolsko vzgojo go. Boženo Devčič in programom ProVrtci – takih delovnih srečanj si želimo tudi v prihodnje.

Želimo si lažji dostop do pravne službe, ki naj bo organizirana skupno za vse osnovnošolske zavode in vrtce v občini.

Samo za vrtec, OŠ in GŠ – izbrisati tabele, ki vsebinsko niso povezane z vašim zavodom

10. Število otrok v vrtcu oz. šoli

	Šolsko leto			
	2011/2012		2012/2013	
	Št. otrok	Št. oddelkov	Št. otrok	Št. oddelkov
Vrtec	45	2,5	48	3
OŠ	122	9	121	9
Skupaj	167	11,5	169	12

11. Dosežen uspeh (v %) – šolsko leto 2011/2012

Razred	Št. vseh učencev	Dosežen uspeh (%)	
		napreduje	ne napreduje
1.	15	15	/
2.	16	16	/
3.	12	12	/
4.	14	14	/
5.	14	14	/
6.	12	12	/
7.	14	14	/
8.	14	14	/
9.	14	14	/

12. Dosežki na področju znanj (osvojena zlata in srebrna priznanja) – šolsko leto 2011/2012

Vrsta tekmovanja	Št. osvojenih priznanj v letu 2012	
	Zlata	Srebrna
Skupaj		
% glede na št. vseh otrok v OŠ	141	
Št. vseh tekmovanj iz znanj (po vsebini) *	8	
Št. vseh učencev, ki so se udeležili tekmovanj	172	

*Št. vseh tekmovanj po vsebini – kot npr. Cankarjevo, iz znanja sladkorne bolezni .. – ne glede na rang

13. Športni dosežki (1. do 3. mesta na državnih šolskih tekmovanjih) – šolsko leto 2011/2012

Vrsta tekmovanja	Št. osvojenih 1. do 3. mest
Streljanje z zračno puško	2
Nogomet – mlajši dečki	1
Atletika - občinsko	6
Atletika - področno	0
Atletski četverboj za najmlajše	0

Skupaj	9
% glede na št. vseh otrok v OŠ	7,4
Št. vseh tekmovanj (po vsebini) *	5
Št. vseh učencev, ki so se udeležili tekmovanj	37

*Odbojka na mivki, atletika posamezno, atletika mnogoboj ... - ne glede na rang tekmovanja.

14. Interesna dejavnost na šoli/vrtcu – izvajanje le te v sodelovanju z zunanjimi izvajalci

Interesna dejavnost	Št. otrok	Zunanji izvajalec (društvo ..)
ABC gimnastika	10	Matej Malus
Nogomet - dečki	12	Stanko Lazanski
Ples	4	Taras
Namizni tenis	13	Danijel Bukovinski
Atletika	17	Danijel Bukovinski

M. Brepa



LETNO POROČILO O POSLOVANJU JAVNEGA ZAVODA –
POSLOVNO LETO 2012



Javni zavod: VRTEC MAVRICA BREŽICE, ŠOLSKA ULICA 5, BREŽICE

Odgovorna oseba: ANA KUPINA

PREJETA
12-06-2013
305 609-3/2013 / / (1)

1. Realizacija prihodkov in odhodkov (fakturirana realizacija)

STROŠKI po vsebini	Realizacija 2011	Plan 2012	Realizacija 2012
Stroški dela	1.645.595	1.848.743	1.666.238
Funkcionalni stroški objektov	125.567	134.332	114.261
Funkcionalni stroški vozil in druge opreme	5.769	4.793	7.474
Funkcionalni stroški osnovne dejavnosti	277.556	278.111	278.521
Drugi namenski stroški	45.538	33.125	81.380
Skupaj	2.100.025	2.299.104	2.147.875
PRIHODKI po viru			
Država (ministrstva, ZZS ...) - javna služba	118.454	132.196	126.623
Občina	1.462.689	1.612.913	1.391.333
Uporabniki (javna služba)	333.588	445.600	434.819
Projekti			1.373
Kupci (tržna dejavnost)	39.851		38.976
Drugo	159.804	108.395	155.763
Skupaj	2.114.387	2.299.104	2.148.886
Rezultat	14.361	0	1.011

Stanje na dan 31. 12. 2012

STANJE na TRR	96.125
VEZANA SREDSTVA	
PREJETA POSOJILA	
Presežek P nad O	1.011

2. Stanje obveznosti in terjatev na dan 31.12.2012

	Odperte terjatve			
	Skupaj	Ne zapadle	Zapadle do 30 dni	Zapadle nad 30 dni
Lokalna skupnost	104.045	104.045		
Država	10.075	10.075		
Uporabniki (javna služba)	82.017	38.631	8.285	35.100
Drugi kupci	1.242	955		287
Terjatve iz naslova projektov				
Druge terjatve	22.534	22.534		
SKUPAJ	219.912	176.239		

	Odperte obveznosti			
	Skupaj	Ne zapadle	Zapadle do 30 dni	Zapadle nad 30 dni
Zaposleni	73.195	73.195		
Dobavitelji	66.618	65.067	1.551	
Državne inštitucije	57.751	57.751		
Obveznosti iz naslova projektov				
Druge obveznosti				
SKUPAJ	197.563	196.012	1.551	

3. Tržne dejavnosti (po potrebi dodati vrstice)

Tržna dejavnost (opis *)	Prihodki	Odhodki	Rezultat (P-O)
PRIHODKI OD NAJEMNIN	1.654,97		
PRIHODKI ŠOL. KUHINJE	37.320,89		
PLAČE ZA TRŽNO DEJAVNOST		30.658,78	
MATERIAL IN STORITVE ZA TD		8.081,57	
Skupaj	38.976	38.740	236

*Kot npr.: Najemnine, prodaja izdelkov, storitve svetovanja ..

Delež prihodkov iz tržne dejavnosti glede na vse ustvarjene prihodke v letu 2012: 1,84 %.
Ustvarjeni presežek prihodkov nad odhodki iz tržne dejavnosti v letu 2012: 236 EUR
oz. odstotek ustvarjenega presežka prihodkov nad odhodki iz naslova tržne dejavnosti glede na celotni rezultat poslovanja v letu 2012: 23,34 % .

4. Investicijsko vzdrževalna dela (po potrebi dodati vrstice)

Vrsta investicijsko / vzdrževalnega dela *	Viri sredstev					Skupaj
	MŠŠ	Občina	Lastna	Projekti	Drugo	
NAKUP VOZILA		10.000	13.944			23.944
ZAMENJAVA OKEN - OBLAČEK		20.410				
ZAMENJAVA TER. VENTILOV - OBLAČEK		1.950				
POHIŠTVO ZA NOV ODDEL.		866				
Skupaj						

*Kot npr.: Nakup vozila, zamenjava oken .. – večja investicijsko-vzdrževalna dela oz. nakupi opreme.

5. Obseg dejavnosti

Področja dela (vsebina) *	Št. zaposlenih (del.del.časa %)	Objekti v upravljanju	Vrednost objekta
PREDŠOLSKA VZGOJA	85	OBJEKT NA ŠOLSKI ULICI 5	278.31€

*Osnovnošolsko izobraževanje, turizem, prevozi otrok, upravljanje objektov ...

6. Druzi projekti oz. programi izven redne dejavnosti javne službe *

Opis projekta						Sredstva po virih				
Naziv	Vsebina	Izvedba (od - do)	Vodilni partner / partner *	Ostali partnerji	Vir (npr. ESS...)	Vir	Lastna sredstva	Občina	Drugo	Skupaj
COMMENIUS REGIO		1.8.11-30.11.13	ZAVOD RS ZA ŠOLSTVO	OŠ BREŽICE, GIMNAZIJA BREŽICE, KOZJANSKI PARK, ARCADIA CAD CENTER		2.774				2.774

*V kolikor se projekt/program izvaja letno (npr. referenčna ambulanta), se vpišejo podatki za leto 2012, v kolikor se projekt izvaja v določenem obdobju (npr. Comenius), se vpišejo podatki za celotno obdobje. ** Vodilni partner – VP, partner P.

Število zaposlenih - deleži na dan 31. 12. 2012

Vrsta zaposlitve / vir	Delež delovnega časa (na dan 31.1.2012)					
	Ministrstva, ZZSZ ..	Občina	Lastna	Projekti	Drugo	Skupaj
Zap.za nedoločen čas	1,17	80,83				82,00
Zap.za določen čas	0,58	13,42				14,00
Pogodbeno delo						
Študentsko delo						4,00
Javna dela (vir - drugo)	3,50	0,50				
Skupaj	5,25	94,75				100,00

7. Kazalniki dejavnosti (po potrebi dopisati kazalnike pod »drugo«)

Kazalnik	Enota	Št. - plan	Št. - realiz.
<i>Organizacija zavoda</i>			
Razstave	dogodek		
Delavnice	dogodek		
Predavanja	dogodek		
Drugo:			
Drugo:			
<i>V organizaciji drugih</i>			
Razstave	dogodek		
Delavnice	dogodek		
Predavanja	dogodek		
Drugo:			
Drugo:			
Članstvo	osebe		
Uporabniki (fizič.os.)	osebe		
Uporabniki (prav.os./skup.)	osebe		
Obiskovalci	osebe		
Drugo:			
Oddaja prostorov	ure		
Nočitve	osebe		
Drugo:			
Drugo:			

8. Kratek opis poslovanja v letu 2012

Ali sodelujete z drugimi javnimi zavodi v občini? Če da, s katerimi in na kakšen način – NAJVEČ 5 VRS.

- Osnovna šola Brežice – program sodelovanja otrok pred vstopom v šolo in 1. razredom, ogled prostorov, skupne dejavnosti; najem prostora za sestanke in kuhinje (v času gradnje).
- Knjižnica Brežice – program knjižne vzgoje, obiski, ogledi predstav.
- Javni sklad za kulturno dejavnost – ogled predstav.
- Zavod za šport – program Mali sonček.

Ali sodelujete s krajevno skupnostjo? Če da, s katero in na kakšen način – NAJVEČ 5 VRSTICE

- Ne sodelujemo, ni odziva na naše pobude.

Sodelovanje z ustanoviteljem (dobro, slabo, s katerimi organi, na kakšen način...) – NAJVEČ 5 VRSTIC

- Sodelovanje z ustanoviteljem je zgledno. Še posebej je bilo intenzivno v času priprav na gradnjo.
- Sodelujemo z Županom in njegovimi sodelavci v Oddelku za družbene dejavnosti. Pogovorimo se o vseh problemih, vedno prisluhnejo našim težavam, argumentirajo, če nam morajo prošnjo zavrniti, a največkrat najdemo skupno rešitev v korist otrok.

Splošno o poslovanju v letu 2012 (morebitna problematika) – NAJVEČ 43 VRSTIC

V vzgojo in varstvo smo sprejeli vse otroke, ki so izpolnjevali pogoje za vpis in so jih starši želeli vključiti v naš vrtec. Povprečno je vrtec obiskovalo 393 otrok dnevno, kar je 31 več kot leto prej. Število otrok vztrajno narašča že od 2007, ko smo imeli v poprečju dnevno vključenih 288 otrok.

Od januarja 2012 vrtec deluje na 7-h lokacijah (štet tudi oddelek za hospitalizirane otroke v bolnišnici v Brežicah).

V vrtec je vključenih 13 otrok s posebnimi potrebami. Osem otrok je vključenih v redne oddelke, od tega imajo odločbe s pravico do bivanja v oddelkih z nižanim normativom 4 otroci. Pet otrok je vključenih v oddelek s prilagojenim programom (razvojni).

Posebnost našega vrtca je tudi poslovni čas od 5.30 do 20. ure. Vrtec je v vseh enotah odprt do 15.30 ali 16. ure – odvisno od potreb staršev. V popoldanskem oddelku v centralnem vrtcu pa so združeni otroci iz Oblačka in Mavrice, ki potrebujejo vrtec po 16. uri.

Oddelki so praviloma homogeni. Tako smo imeli na dan 31. 12 2012: 9 homogenih oddelkov 1. starostnega obdobja, 8 homogenih oddelkov 2. starostnega obdobja, 4 oddelke 3 letnikov, 1 kombinirani oddelek, 1 oddelek s prilagojenim programom (razvojni) in 1 oddelek za hospitalizirane otroke.

V vrtcu izvajamo vzgojno-izobraževalno delo na področju predšolske vzgoje. Osnova za naše delo je nacionalni dokument Kurikulum za vrtce, ki je bil kot nacionalni obvezujoči dokument sprejet leta 1999 in vsebuje cilje ter načela različnih področij dejavnosti: gibanje, jezik, umetnost, družba, narava in matematika. Načrtujemo za šolsko leto na nivoju vrtca – letni delovni načrt vrtca (LDN) in na nivoju oddelka – letni delovni načrt oddelka. Pri oblikovanju oddelčnih načrtov sodelujejo otroci, starši in strokovne delavke, za pisno izdelavo dokumenta je zadolžena vodja vsakega posameznega oddelka.

Letni delovni načrt vrtca sprejme in potrdi Svet Vrtca Mavrica Brežice, letni delovni načrt oddelka pa ravnateljica. V letu 2012 smo realizirali načrtovane cilje in naloge zasnovane v LDN vrtca in v LDN posameznih oddelkov. Zaznamovale so ga naslednje prednostne naloge: demokratizacija vodenja, projekt samoevalvacije: ugotavljanje in zagotavljanje kakovosti vzgojno-izobraževalnega dela na ravni oddelka na področju učenja in poučevanja (dosežki otrok), dve strokovni delavki z oddelkom otrok pred vstopom v šolo in pomočnica ravnateljice so vključeni v projekt Comenius Regio partnerstvo (evropski projekt v okviru Zavoda RS za šolstvo) in priprave na gradnjo novega vrtca v Šolski ulici 5 in priprave na selitev na rezervne lokacije.

Za poletje 2012 smo skupaj s starši in Svetom staršev izvedli racionalno organizacijo dela – starši so v veliki večini spoštovali dogovor in sproti prijavljali in odjavljali odsotnosti otrok.

Sicer je poletje minilo v iskanju rezervnih začasnih lokacij za 13 oddelkov, ki se bodo za čas gradnje vrtca morali izseliti iz Šolske ulice. Seveda so potekale intenzivne priprave na začetek novega šolskega leta.

Jesen je minila v čakanju odločitve o začasnih lokacijah, čakali smo na sklep države o dodelitvi 2 milijonov evropskih sredstev.

V letu 2012 smo oblikovali popravek vrednosti terjatev do staršev v višini 35.542,68 €, zato odhodki leta 2012 presegajo prihodek v višini 34.531 €, ker pa smo znesek celotnega popravka vrednosti krili iz dobička preteklih let, smo zaključili leto s skupnim presežkom prihodkov nad odhodki v višini 1.100,17 €.

Z namenskimi sredstvi za investicijsko vzdrževanje smo zamenjali vsa okna v enoti Oblaček v Maistrovi 4, kjer je vrtec v bloku, ki je bil zgrajen leta 1978. Prav tako smo v tej enoti na radiatorje vstavili termostatske ventile. Upamo, da bomo tako porabili manj energije in znižali stroške za kurjavo.

Pomembna pridobitev je tudi kombi za prevoz hrane in perila, kar je pogoj za uspešno oskrbovanje otrok na nadomestnih lokacijah v času gradnje novega vrtca v Šolski ulici.

Predlogi, pobude ustanovitelju – NAJVEČ 6 VRSTIC

- Zaposleni v Vrtcu Mavrica Brežice želimo, da se investicija v izgradnjo novega vrtca uspešno zaključi in da imajo organi Občine Brežice še naprej pozitiven odnos do svojih najmlajših prebivalcev, do dejavnosti predšolske vzgoje, do dostopnosti programov in izvajalcev (zaposlenim) omogočajo vzdrževanje kakovostne izvedbe Kurikuluma za predšolsko vzgojo.

Samo za vrtec, OŠ in GŠ – izbrisati tabele, ki vsebinsko niso povezane z vašim zavodom (npr. vrtec – tabele 11-13)

9. Število otrok v vrtcu oz. šoli

	Šolsko leto			
	2011/2012		2012/2013	
	Št. otrok	Št. oddelkov	Št. otrok	Št. oddelkov
Vrtec	387	23	407	24
OŠ / GŠ				
Skupaj	387	23	407	24

13. Interesna dejavnost na šoli/vrtcu – izvajanje le te v sodelovanju z zunanjimi izvajalci

Interesna dejavnost	Št. otrok	Zunanji izvajalec (društvo ..)
JOGA ZA OTROKE	12	KOLEŠNIK STAŠA
ŠPORTNA ABECEDA	34	ZUNAJI IZVAJALEC
GIBALNA ABECEDA DO 2. LET	10 DRUŽIN	ZUNANJI IZVAJAJEC
PLESNE DELAVNICE	28	ZUNANJI IZVAJALEC



[Handwritten signature]

LETNO POROČILO O POSLOVANJU JAVNEGA ZAVODA –
POSLOVNO LETO 2012



Javni zavod: GLASBENA ŠOLA BREŽICE

Odgovorna oseba: DANIEL IVŠA

Prejeto: 17-06-2013

Šifra	Šifra	Šifra	Vrednost
305	609	-3/2013	/ /

6.

1. Realizacija prihodkov in odhodkov (fakturirana realizacija)

STROŠKI po vsebini	Realizacija 2011	Plan 2012	Realizacija 2012
Stroški dela	719.602	713.018	715.322
Funkcionalni stroški objektov	15.606	15.506	17.472
Funkcionalni stroški vozil in druge opreme	16.438	14.000	8.560
Funkcionalni stroški osnovne dejavnosti	58.520	52.300	57.924
Drugi namenski stroški	27.029	30.653	24.397
Skupaj	837.195	825.477	823.675
PRIHODKI po viru			
Država (ministrstva, ZZS ...) - javna služba	693.482	681.518	678.502
Občina	61.056	58.478	61.832
Uporabniki (javna služba)	85.121	85.482	83.500
Projekti			
Kupci (tržna dejavnost)	1.314		1.395
Drugo	4.609		2.402
Skupaj	845.582	825.477	827.632
Rezultat	8.387		3.957

Stanje na dan 31. 12. 2012

STANJE na TRR	18.904
VEZANA SREDSTVA	
PREJETA POSOJILA	
Presežek P nad O	3.957

2. Stanje obveznosti in terjatev na dan 31.12.2012

	Odperte terjatve			
	Skupaj	Ne zapadle	Zapadle do 30 dni	Zapadle nad 30 dni
Lokalna skupnost	4.813	4.813		
Država	54.182	54.182		
Uporabniki (javna služba)	3.459		1.254	2.205
Drugi kupci				
Terjatve iz naslova projektov				
Druge terjatve	25	25		
SKUPAJ	62.478	59.019	1.254	2.205

	Odperte obveznosti			
	Skupaj	Ne zapadle	Zapadle do 30 dni	Zapadle nad 30 dni
Zaposleni	50.648	50.648		
Dobavitelji	8.893	8.893		
Državne inštitucije	7.745	7.745		
Obveznosti iz naslova projektov				
Druge obveznosti	40	40		
SKUPAJ	67.327	67.327		

3. Tržne dejavnosti (po potrebi dodati vrstice)

Tržna dejavnost (opis *)	Prihodki	Odhodki	Rezultat (P-O)
Organizacija tekmovanja	1045	1045	0
Najem dvorane	350	350	0
Skupaj	1395	1395	0

*Kot npr.: Najemnine, prodaja izdelkov, storitve svetovanja ..

Delež prihodkov iz tržne dejavnosti glede na vse ustvarjene prihodke v letu 2012: 0 %.
 Ustvarjeni presežek prihodkov nad odhodki iz tržne dejavnosti v letu 2012: 0 EUR
 oz. odstotek ustvarjenega presežka prihodkov nad odhodki iz naslova tržne dejavnosti glede na celotni rezultat poslovanja v letu 2012: 0 %.

4. Investicijsko vzdrževalna dela (po potrebi dodati vrstice)

Vrsta investicijsko / vzdrževalnega dela *	Viri sredstev					
	MŠŠ	Občina	Lastna	Projekti	Drugo	Skupaj
Nabava inštrumentov, ojačevalci			9590,95			9590,95
Računalniška oprema			1065,59			1065,59
Oprema za vzdrževanje prostorov			715,04		475,96	1191,00
Nabava žaluzij			785,09			785,09
Čiščenje rezervarja za kurilno			420,00			420,00
Vzdrževanje inštrumentov			1733,46			1733,46
Skupaj			14310,13		475,96	14786,09

*Kot npr.: Nakup vozila, zamenjava oken .. – večja investicijsko-vzdrževalna dela oz. nakupi opreme.

5. Obseg dejavnosti

Področja dela (vsebina) *	Št. zaposlenih (del.del.časa %)
ravnatelj	1
učitelj	23,2
poslovni sekretar	1
računovodja	0,5
čistilka	1,66
hišnik	1

Objekti v upravljanju	Nabavna vrednost objekta
Gradbeni objekt	945.263

*Osnovnošolsko izobraževanje, turizem, prevozi otrok, upravljanje objektov ...

6. Drugi projekti oz. programi izven redne dejavnosti javne službe *

Opis projekta						Sredstva po virih				
Naziv	Vsebina	Izvedba (od - do)	Vodilni partner / partner *	Ostali partnerji	Vir (npr. ESS...)	Vir	Lastna sredstva	Občina	Drugo	Skupaj

*V kolikor se projekt/program izvaja letno (npr. referenčna ambulanta), se vpišejo podatki za leto 2012, v kolikor se projekt izvaja v določenem obdobju (npr. Comenius), se vpišejo podatki za celotno obdobje. ** Vodilni partner – VP, partner P.

7. Število zaposlenih - deleži na dan 31. 12. 2012

Vrsta zaposlitve / vir	Delež delovnega časa (na dan 31.1.2012)					
	Ministrstva, ZZS ..	Občina	Lastna	Projekti	Drugo	Skupaj
Zap.za nedoločen čas	19,66					
Zap.za določen čas	8,50					
Pogodbeno delo	0,40					
Študentsko delo	0,00					
Javna dela (vir - drugo)	0,00					
Skupaj	28,56					

8. Kazalniki dejavnosti (po potrebi dopisati kazalnike pod »drugo«)

Kazalnik	Enota	Št. - plan	Št. - realiz.
Organizacija zavoda			
Razstave	dogodek		
Delavnice	dogodek		
Predavanja	dogodek		
Drugo: nastopi			74
Drugo:			
V organizaciji drugih			
Razstave	dogodek		
Delavnice	dogodek		
Predavanja	dogodek		
Drugo: nastopi			47
Drugo:			
Članstvo	osebe		
Uporabniki (fizič.os.)	osebe		
Uporabniki (prav.os./skup.)	osebe		
Obiskovalci	osebe		
Drugo:			
Oddaja prostorov	ure		
Nočitve	osebe		
Drugo:			
Drugo:			

9. Kratek opis poslovanja v letu 2012

Ali sodelujete z drugimi javnimi zavodi v občini? Če da, s katerimi in na kakšen način – NAJVEČ 5 VRS.
. Glasbena šola Brežice je v letu 2012 prispevala kulturni program na prireditvah naslednjih zavodov:
MC Brežice, Posavski muzej Brežice, Knjižnica Brežice, Fakulteta za turizem Brežice, Karitas, Prstan, Vrtec Najdihojca Dobova, vse osnovne šole

Ali sodelujete s krajevno skupnostjo? Če da, s katero in na kakšen način – NAJVEČ 5 VRSTICE
. Glasbena šola Brežice je v letu 2012 prispevala kulturni program na prireditvah naslednjih krajevnih skupnostih in društvih: KS Globoko, KS Artiče, Društvo upokojencev Brežice, Posavsko društvo seniorjev, menedžerjev in strokovnjakov, Dom upokojencev Brežice,

Sodelovanje z ustanoviteljem (dobro, slabo, s katerimi organi, na kakšen način...) – NAJVEČ 5 VRSTIC

. Sodelovanje z Občino Brežice ocenjujem kot zelo dobro. Županov kabinet in Oddelek za družbene dejavnosti je pripravljen prislusniti našim potrebam. Glasbena šola prispeva s kulturnim programom na prireditvah v organizaciji občine. V letu 2012 naj izpostavim soorganizacijo ob 10 obletnici sodelovanja med občinama in glasbenima šola Brežice – Dobransy.

Splošno o poslovanju v letu 2012 (morebitna problematika) – NAJVEČ 43 VRSTIC

Glasbena šola se vsako leto srečuje z velikim zanimanjem osnovnošolskih otrok za vpis v glasbeno izobraževanje, kar je neke vrste pokazatelj, da šola deluje kvalitetno in je vpeta v domačem okolju. S strani ministrstva imamo že nekaj let omejitev vpisa in nezmožnost širjenja. Vsako leto se kar nekaj učencev, ki so opravili preizkus glasbenih sposobnosti, žal ne more vpisati na glasbeno šolo.

Eden izmed prepoznavnih znakov glasbene šole so orkestri (6) in vokalna skupina. Iz strani ministrstva imamo glede na velikost šole priznane le 3 orkestre in zbor. Ostale 3 prikazujemo kot komorno igro, kar pomeni, da se 6 ur vzame ostalim učiteljem, ki tudi poučujejo komorno igro.

Eden izmed osnovnih pogojev za izvedbo pouka so instrumenti. Vzdrževanje in nabava le-teh predstavlja za šolo velik materialni strošek.

Predlogi, pobude ustanovitelju – NAJVEČ 6 VRSTIC

.
.

.

.

.

.

.

Samo za vrtec, OŠ in GŠ – izbrisati tabele, ki vsebinsko niso povezane z vašim zavodom (npr. vrtec – tabele 11-13)

10. Število otrok v vrtcu oz. šoli

	Šolsko leto			
	2011/2012		2012/2013	
	Št. otrok	Št. oddelkov	Št. otrok	Št. oddelkov
Vrtec				
OŠ / GŠ	335	19,23	340	19,23
Skupaj	335	19,23	340	19,23

11. Dosežen uspeh (v %) – šolsko leto 2011/2012

Razred	Št. vseh učencev	Dosežen uspeh (%)	
		napreduje	ne napreduje
1.	72	100	
2.	50	100	
3.	55	100	
4.	34	100	
5.	46	100	
6.	15	100	
7.	7	100	
8.			
9.			



12. Dosežki na področju znanj (osvojena zlata in srebrna priznanja) – šolsko leto 2011/2012

Vrsta tekmovanja	Št. osvojenih priznanj v letu 2013	
	Zlata	Srebrna
Regionalno	2	6
Mednarodno	2	3
Skupaj	14	
% glede na št. vseh otrok v OŠ/GŠ	8,33	
Št. vseh tekmovanj iz znanj (po vsebini) *	7	
Št. vseh učencev, ki so se udeležili tekmovanj	26	

*Št. vseh tekmovanj po vsebini – kot npr. Cankarjevo, iz znanja sladkorne bolezni .. – ne glede na rang.

13. Športni dosežki (1. do 3. mesta na državnih šolskih tekmovanjih) – šolsko leto 2011/2012

*Odbojka na mivki, atletika posamezno, atletika mnogoboj ... - ne glede na rang tekmovanja.

14. Interesna dejavnost na šoli/vrtcu – izvajanje le te v sodelovanju z zunanjimi izvajalci



**LETNO POROČILO O POSLOVANJU JAVNEGA ZAVODA –
POSLOVNO LETO 2012**

Javni zavod: Knjižnica Brežice
Odgovorna oseba: mag. Tea Bemkoč

12-06-2013

305 609-3/2013 / /

2

1. Realizacija prihodkov in odhodkov (fakturirana realizacija)

STROŠKI po vsebini	Realizacija 2011	Plan 2012	Realizacija 2012
Stroški dela	270.403,52	286.200,00	263.171,28
Funkcionalni stroški objektov	59.075,43	55.647,00	62.299,86
Funkcionalni stroški vozil in druge opreme	29.709,39	11.353,00	28.206,68
Funkcionalni stroški osnovne dejavnosti	122.015,83	97.146,00	106.464,83
Drugi namenski stroški	29.749,75	28.069,69	30.453,67
Skupaj	510.953,92	478.415,69	490.596,32
PRIHODKI po viru			
Država (ministrstva, ZZS ...) - javna služba	33.595,00	26.546,00	24.539,00
Občina	411.406,96	413.000,00	388.941,28
Uporabniki (javna služba)	42.011,14	29.700,00	47.487,14
Projekti	5.870,50	3.169,69	3.932,63
Kupci (tržna dejavnost)	9.186,56	6.000,00	17.800,83
Ostali prihodki	8.608,09		1.637,80
Prih. Sklada za zaposl. Invalidov	1.207,44		
Prihodki ostankov preteklih let			4.043,12
Donacije			4.030,00
Skupaj	511.885,69	478.415,69	492.411,80
Rezultat	931,77	0,00	1.815,48

Stanje na dan 31. 12. 2012

STANJE na TRR	25.010,47
VEZANA SREDSTVA	0,00
PREJETA POSOJILA	0,00
Presežek P nad O	2.979,07



2. Stanje obveznosti in terjatev na dan 31.12.2012

	Odperte terjatve			
	Skupaj	Ne zapadle	Zapadle do 30 dni	Zapadle nad 30 dni
Lokalna skupnost	26.444,66	26.444,66		
Država	381,54	381,54		
Uporabniki (javna služba)	731,69	716,25	8,44	7,00
Drugi kupci	1.627,45	1.627,45		
Terjatve iz naslova projektov	/	/		
Druge terjatve	3.475,82	3.475,82		
SKUPAJ	32.661,16	32.645,72	8,44	7,00

	Skupaj	Ne zapadle	Zapadle do 30 dni	Zapadle nad 30 dni
Zaposleni	18.661,34	18.661,34		
Dobavitelji	20.747,54	20.660,84	86,70	
Državne inštitucije	3.122,91	3.082,91	40,00	
Obveznosti iz naslova projektov	/	/	/	/
Druge obveznosti	4.920,53	2.042,53	2.878,00	
SKUPAJ	47.452,32	44.447,62	3.004,70	

3. Tržne dejavnosti (po potrebi dodati vrstice)

Tržna dejavnost (opis *)	Prihodki	Odhodki	Rezultat (P-O)
Najem prostora	17.797,33	17.797,30	0,00
Prodaja knjig – Svetovna prestolnica knjig	3,50	3,50	0,00
Skupaj	17.800,83	17.800,83	0,00

*Kot npr.: Najemnine, prodaja izdelkov, storitve svetovanja ..

Delež prihodkov iz tržne dejavnosti glede na vse ustvarjene prihodke v letu 2012: 3,62 %.

Ustvarjeni presežek prihodkov nad odhodki iz tržne dejavnosti v letu 2012: 0,00 EUR

oz. odstotek ustvarjenega presežka prihodkov nad odhodki iz naslova tržne dejavnosti glede na celotni rezultat poslovanja v letu 2012: 0,00 % .

4. Investicijsko vzdrževalna dela (po potrebi dodati vrstice)

Vrsta investicijsko / vzdrževalnega dela *	Viri sredstev					Skupaj
	MŠŠ	Občina	Lastna	Projekti	Drugo	
Računovodski program SAOP		2.022,38				2.022,38
Kartični tiskalnik					1.374,00	1.374,00
Računalnik			429,48		1.141,80	1.571,28
Računalniki manjše vrednosti in monitor			6.708,30			6.708,30
Vzdrževanje sten in fasad		4.000,00	1.010,00			5.010,00
Vzdrževanje vhodnih vrat			1.356,00			1.356,00
Skupaj		6.022,38	9.503,78		2.515,80	18.041,96

*Kot npr.: Nakup vozila, zamenjava oken .. – večja investicijsko-vzdrževalna dela oz. nakupi opreme.

5. Obseg dejavnosti

Področja dela (vsebina) *	Št. zaposlenih (del.del.časa %)
Knjižnična dejavnost - strokovni delavci	8,5
Upravno tehnični delavci	3

Objekti v upravljanju	Vrednost objekta
Knjižnica Brežice	1.714.721,95

*Osnovnošolsko izobraževanje, turizem, prevozi otrok, upravljanje objektov ...

6. Drugi projekti oz. programi izven redne dejavnosti javne službe *

Opis projekta						Sredstva po virih				
Naziv	Vsebina	Izvedba (od - do)	Vodilni partner / partner *	Ostali partnerji	Vir (npr. ESS...)	Vir	Lastna sredstva	Občina	Drugo	Skupaj
Projekt CVŽU	Center vseživljenjskega življenja - projekti	1.1.2009-31.12.2013	LU Krško		ESS	21.027,75				21.027,75
Migam z@ računalnikom	Računalniško opismenjevanje starejših	1.1.2012-31.12.2012					275,82		950,00	1.225,82
Knjige za vsakogar	prodaja knjig	1.1.2010-31.12.2012							283,50	283,50

*V kolikor se projekt/program izvaja letno (npr. referenčna ambulanta), se vpišejo podatki za leto 2012, v kolikor se projekt izvaja v določenem obdobju (npr. Comenius), se vpišejo podatki za celotno obdobje. ** Vodilni partner – VP, partner P.

7. Število zaposlenih - deleži na dan 31. 12. 2012

Vrsta zaposlitve / vir	Delež delovnega časa (na dan 31.1.2012)					
	Ministrstva, ZZS ..	Občina	Lastna	Projekti	Drugo	Skupaj
Zap.za nedoločen čas		9,50				9,50
Zap.za določen čas		2,00				2,00
Pogodbeno delo						
Študentsko delo						
Javna dela (vir - drugo)						
Skupaj		11,50				11,50

8. Kazalniki dejavnosti (po potrebi dopisati kazalnike pod »drugo«)

Kazalnik	Enota	Št. - plan	Št. - realiz.
Dosežen letni dotok gradiva	gradivo	3.577	4.163
Število uporabnikov – obisk	osebe	120.000	154.610
Število izposojenega gradiva	gradivo	200.000	266.270
Število dogodkov bralne kulture, usposabljanja uporabnikov, promocije...	dogodek	200	333
Članstvo	osebe	4.900	4.716
Najem - Dvorana Savice Zorko	ure	756	1076
Najem - Dvorana Savice Zorko	dan	20	50

9. Kratek opis poslovanja v letu 2012

Ali sodelujete z drugimi javnimi zavodi v občini? Če da, s katerimi in na kakšen način – NAJVEČ 5 VRS. Vrtci in OŠ Občine Brežice - knjižna in knjižnična vzgoja, pravljice, kvizi, Kristjanov knjižni nahrbtnik... Gimnazija Brežice in ETrŠ – projekt Rastem s knjigo za srednješolce, prireditve (Recital Pavčkovih pesmi)

Turistična fakulteta Brežice– obdelava in izposoja knjig Turistične fakultete

.

Ali sodelujete s krajevno skupnostjo? Če da, s katero in na kakšen način – NAJVEČ 5 VRSTICE
DA

V sodelovanju s KS Brežice smo se dogovarjali o ureditvi parkirišča na severni strani knjižnice.

.

Sodelovanje z ustanoviteljem (dobro, slabo, s katerimi organi, na kakšen način...) – NAJVEČ 5 VRSTIC
Dobro

Oddelek za družbene dejavnosti: usklajevanje zadev, poročanja, načrtovanje.

Dobro

Urad župana: tiskovna konferenca, protokolni dogodki

.

Splošno o poslovanju v letu 2012 (morebitna problematika) – NAJVEČ 43 VRSTIC

Po letu 2006 je Knjižnica Brežice leta 2012 doživela preporod z uvedbo nove celostne podobe, ki dopolnjuje arhitekturno dimenzijo prenovljene in dozidane knjižnične zgradbe. Tako stopa korak bližje k uresničitvi vizije – v javnosti biti prepoznaven, kar se nam zdi pomemben dejavnik uspešnega delovanja. Ob tem smo izdali brošuro in zgibanko Knjižnica Brežice ter za Dan slovenskih splošnih knjižnic uporabnikom darovali magnetke – kazalke.

Opažamo, da uporabniki informacij ne iščejo več samo v knjižnici, ampak tudi v spletnem okolju in na družbenih omrežjih. Tu smo nenehno ažurni in v interakciji z obiskovalci. 1. 10. 2010 se je Knjižnica Brežice pridružila socialnemu omrežju Facebook, s 30. 1. 2012 smo aktivni tudi na Twitterju. Raziskava »Vpliv družbenih omrežij na slovenske knjižnice«, ki je bila predstavljena oktobra 2012 na 5. skupnem strokovnem posvetovanju Sekcije za specialne

knjižnice in Sekcije za visokošolske knjižnice pri ZBDS z naslovom Izzivi sodobnih tehnologij: konkurenčna prednost knjižničnih storitev, je pokazala, da je med vsemi slovenskimi knjižnicami imela Knjižnica Brežice na Facebooku največ članov («všečkov» oz. «prijateljev»).

Leto 2012 je Evropska komisija razglasila za Evropsko leto aktivnega staranja in medgeneracijskega sodelovanja, zato smo v Knjižnici Brežice v sodelovanju z Društvom upokojencev in Aktivom kmečkih žena posvetili večjo pozornost informacijskemu opismenjevanju starejše populacije. Pričeli smo s projektom Migam z@ računalnikom, kjer so se starejši v 48-urnem tečaju učili osnovnih veščin uporabe računalnika. Tečajniki pa niso ostali zgolj udeleženci tečaja, ampak so postali tudi uporabniki drugih knjižničnih storitev

V začetku leta 2012 so člani dobili nove RFID izkaznice, koncem leta pa je bila nabavljena računalniška oprema za posodobitev e-knjižnice, ki je v novi podobi zadihala januarja 2013.

Sicer pa smo v preteklem letu izrazito povečanje zabeležili pri številu izvedb knjižne in knjižnične vzgoje oziroma bralnem in informacijskem opismenjevanju tako pri mladini kot pri odraslih in tudi pri številu njenih obiskovalcev. Največji prirast obiska je pri virtualnih obiskovalcih knjižnice.

Predlogi, pobude ustanovitelju – NAJVEČ 6 VRSTIC

Zamenjava starih oken na južni strani mladinskega oddelka in v Dvorani Savice Zorko.

Sofinanciranje nakupa knjigomata za vračilo knjig 24/7 (24ur na dan, 7 dni v tednu)

E-kavarna s čitalnico in razstavnim prostorom

Bibliobus



LETNO POROČILO O POSLOVANJU JAVNEGA ZAVODA –
POSLOVNO LETO 2012



Javni zavod: POSAVSKI MUZEJ BREŽICE

Odgovorna oseba: dr. Tomaž Teropšič

Prejeto: 18-06-2013			
Sig. z.	Številka	Pril.	Vrednost
305	609-3/2013	/	/

1. Realizacija prihodkov in odhodkov (fakturirana realizacija)

STROŠKI po vsebini	Realizacija 2011	Plan 2012	Realizacija 2012
Stroški dela	340.625	367.053	350.683
Funkcionalni stroški objektov	45.751	54.650	48.554
Funkcionalni stroški vozil in druge opreme	1.902	2.134	1.955
Funkcionalni stroški osnovne dejavnosti	81.029	102.287	103.535
Drugi namenski stroški (prevrednotovalni po	8.983	1.177	1.998
Skupaj	478.290	527.301	506.725
PRIHODKI po viru			
Država (ministrstva, ZZS ...) - javna služba M	417.635	390.190	400.971
Občina	48.444	95.793	56.453
Uporabniki (javna služba) ZRSZ, CSD (DKD)	12.116	32.841	26.048
Projekti (Drugo prihodki za izv. j.s.)	11.277	12.711	17.471
Kupci (tržna dejavnost)	1.913	2.120	3.966
Drugo	3.991	850	2.640
Skupaj	495.376	534.505	507.549
Rezultat	17.086	7.204	824

Stanje na dan 31. 12. 2012

STANJE na TRR	86.656
VEZANA SREDSTVA	0
PREJETA POSOJILA	0
Presežek P nad O	1.372

2. Stanje obveznosti in terjatev na dan 31.12.2012

	Odperte terjatve			
	Skupaj	Ne zapadle	Zapadle do 30 dni	Zapadle nad 30 dni
Lokalna skupnost	610	610		
Država	28.131	28.131		
Uporabniki (javna služba)	2.656	2.656		
Drugi kupci (tržna dejavnost)	1.440		760	680
Terjatve iz naslova projektov	458		83	375
Druge terjatve (AČR)	839	839		
SKUPAJ	34.134	32.236	843	1.055

*Sporne terjatve (Vino Brežice, d.d. v stečaju; Zavod Euforija (Panonika Harmonika)- v višini 2.275 EUR.

	Odperte obveznosti			
	Skupaj	Ne zapadle	Zapadle do 30 dni	Zapadle nad 30 dni
Zaposleni	27.407	27.407		
Dobavitelji	3.898	3.898		
Državne inštitucije	4.507	4.507		
Obveznosti iz naslova projektov (*)	12.895		12.895	
Druge obveznosti	33.831	33.831		
SKUPAJ	82.538	69.643	12.895	0

*- zaradi reklamacije se ni izvršilo dokončno poplačilo.

3. Tržne dejavnosti (po potrebi dodati vrstice)

Tržna dejavnost (opis *)	Prihodki	Odhodki	Rezultat (P-O)
Najemi prostorov	3966	3232	734
Skupaj	3966	3232	734

*Kot npr.: Najemnine, prodaja izdelkov, storitve svetovanja ..

Delež prihodkov iz tržne dejavnosti glede na vse ustvarjene prihodke v letu 2012: 0,78 %.

Ustvarjeni presežek prihodkov nad odhodki iz tržne dejavnosti v letu 2012: 734 EUR

oz. odstotek ustvarjenega presežka prihodkov nad odhodki iz naslova tržne dejavnosti glede na celotni rezultat poslovanja v letu 2012: 89 %.

4. Investicijsko vzdrževalna dela (po potrebi dodati vrstice)

Vrsta investicijsko / vzdrževalnega dela *	Viri sredstev					
	Ministrstvo	Občina	Lastna	Projekti	Drugo	Skupaj
RAZNA OBRTNIŠKA DELA NA GRADU	3177	2271				5448
POSTAVITEV ZBIRKE NOVEJŠE ZGODOVINE	1022	38384	5345			44751
Skupaj	4199	40655	5345			50199

*Kot npr.: Nakup vozila, zamenjava oken .. – večja investicijsko-vzdrževalna dela oz. nakupi opreme.

5. Obseg dejavnosti

Področja dela (vsebina) *	Št. zaposlenih (del.del.časa %)
muzejska dejavnost	100

Objekti v upravljanju	Vrednost objekta
grad Brežice	1

*Osnovnošolsko izobraževanje, turizem, prevozi otrok, upravljanje objektov ...

6. Drugi projekti oz. programi izven redne dejavnosti javne službe *

Opis projekta						Sredstva po virih				
Naziv	Vsebina	Izvedba (od - do)	Vodilni partner / partner *	Ostali partnerji	Vir (npr. ESS...)	Vir	Lastna sredstva	Občina	Drugo	Skupaj
-										

*V kolikor se projekt/program izvaja letno (npr. referenčna ambulanta), se vpišejo podatki za leto 2012, v kolikor se projekt izvaja v določenem obdobju (npr. Comenius), se vpišejo podatki za celotno obdobje. ** Vodilni partner – VP, partner P.

7. Število zaposlenih - deleži na dan 31. 12. 2012

Vrsta zaposlitve / vir	Delež delovnega časa (na dan 31.1.2012)					
	Ministrstva, ZZS ..	Občina	Lastna	Projekti	Drugo	Skupaj
Zap.za nedoločen čas	0,67					0,67
Zap.za določen čas	0,13					0,13
Pogodbeno delo						0,00
Študentsko delo						0,00
Javna dela (vir - drugo)					0,20	0,20
						0,00
Skupaj	0,80				0,20	1,00

8. Kazalniki dejavnosti (po potrebi dopisati kazalnike pod »drugo«)

Kazalnik	Enota	Št. - plan	Št. - realiz.
Organizacija zavoda			
Razstave	dogodek	3	5
Delavnice	dogodek	9	13
Predavanja	dogodek	3	6
inventariziranje	predmet	560	655
konserviranje	predmet	506	577
restavriranje	predmet	23	65
priredive	dogodek	3	5
poroke	dogodek	2	4
V organizaciji drugih			
Razstave	dogodek		1
Delavnice	dogodek		
Predavanja	dogodek		2
Prireditve	Dogodek	4	33
poroke	dogodek	12	25
Članstvo	osebe		
Uporabniki (fizič.os.)	osebe		
Uporabniki (prav.os./skup.)	osebe		
Obiskovalci	osebe	19807	24067
Drugo:			
Oddaja prostorov - poroka	dan	2	4
Nočitve	osebe		
Oddaja prostorov – prireditve, predavanje	dan	5	11
Najem prostorov	mesec		2

9. Kratek opis poslovanja v letu 2012

Ali sodelujete z drugimi javnimi zavodi v občini? Če da, s katerimi in na kakšen način – NAJVEČ 5 VRS.
Sodelujemo z javnimi zavodi v Občini Brežice in Posavju. Sodelujemo na različne načine (obiski muzeja, delavnice, učne ure, predavanja, organizacija prireditve).

Ali sodelujete s krajevno skupnostjo? Če da, s katero in na kakšen način – NAJVEČ 5 VRSTICE
. KS Brežice - finančna pomoč

Sodelovanje z ustanoviteljem (dobro, slabo, s katerimi organi, na kakšen način...) – NAJVEČ 5 VRSTIC
Z Občino Brežice sodelujemo dobronar več področjih. Prav tako sodelujemo z Občinami Krško, Kostanjevica na Krki in Sevnica.

Splošno o poslovanju v letu 2012 (morebitna problematika) – NAJVEČ 43 VRSTIC

Delo v letu 2012 smo zastavili z letnim planom. Manjše spremembe v programu dela so se zgodile z rebalansom plana. V planu smo upoštevali izpolnitev vseh nalog muzejske dejavnosti. Pri delu nas je vodila skrb za učinkovito izvajanje primarnega muzejskega dela. Naša osnovna naloga je bila evidentiranje, zbiranje, inventariziranje, dokumentiranje, nega in prezentiranje muzejskega gradiva oz. premične kulturne dediščine Posavja.

Realizacija po posameznih sklopih na podlagi potrjenega programa dela za leto 2012:

- Ugotavljanje in evidentiranje gradiva: Zastavljene naloge smo opravili. Plan smo presegli pri inventarizaciji (index 117%). Z ovrednotenjem inventariziranih arheoloških predmetov smo dosegli cilj, da imamo vse inventarizirane predmete muzeja ovrednotene. Inventuro knjižnega fonda smo dokončali sredi januarja 2012. V program Galis uspešno vnašamo podatke za potrebe digitalizacije muzejskega gradiva.
- Zbiranje gradiva: Zastavljene naloge smo opravili.
- Varovanje gradiva: Zastavljene naloge smo dosegli in presegli. Plan smo presegli pri konserviranju predmetov (index 102%) in restavriranju predmetov (indeks 283%).
- Raziskovanje gradiva: Zastavljene naloge smo dosegli. Delo je bilo opravljeno na visoki kakovostni ravni.
- Posredovanje gradiva: Zastavljene naloge smo opravili in celo presegli v odnosu do postavitve razstav. Število obiskovalcev se je močno povečalo (index 241% v odnosu na realizacijo 2011).
- Kulturna in umetnostna vzgoja: Zastavljene naloge smo dosegli, kljub temu, da nam je Zakon o uravnoteženju javnih financ povzročil precej administrativno/finančnih težav pri izvedbi programa. Zaradi omejitev v ZUJFu smo manjši del programa opustili in ga zamenjali z drugim. Izvedli smo večje število delavnic in učnih ur od načrtovanih. Naredili smo promocijski film Posavskega muzeja Brežice. Izvedli smo Grajsko tržnico starin in Sejem rokodelskih znanj. Veliko pohval smo prejeli na račun izvedenega Zimskega koncerta v Viteški dvorani. Na ta način smo se še posebej povezali z lokalnim prebivalstvom, katerih odziv je bil zelo pozitiven.

Posavski muzej Brežice je bil v letu 2012 uspešen. V odnosu na plan smo bili še posebej uspešni pri postavitvah razstav, inventarizaciji ter restavriranju predmetov. Močno smo povečali število obiskovalcev muzeja oz. zbirk. Zelo smo bili uspešni pri prodaji vstopnic oz. pri pridobivanju denarja iz naslova vstopnin. V odnosu na leto 2011 je index 147%. Zasluga za to gre vodstvu muzeja, zaposlenim in seveda izvajalcem programa. Se pa pri našem delu kažejo težave, kar bo imelo dolgoročne posledice. Kolektiv se stara, bolniški izostanki pa so vse večji. Zaposleni se starajo in prehajajo v t.i. z zakonom zaščitene kategorije (201. člen Zakona o delovnih razmerjih govori o varstvu starejših delavcev). Še naprej je nemajhna težava kadrovska podhranjenost ustanove. Še večja težava je pomanjkanje sredstev za nakup dediščine in predvsem kronično pomanjkanje depojskih prostorov, kar v precejšnji meri vpliva na kvaliteto in kvantiteto opravljenega dela. Zaradi navedenih razlogov je in bo odzivni čas muzeja vse daljši.

Obnovitvena dela celotnega vzhodnega trakta, kar predstavlja več kot polovico celotnega razstavnega prostora oz. stalnih zbirk muzeja, so potekala celo leto 2011. Zato smo v letu 2012 posvetili veliko časa in sredstev, da smo muzej vrnili v osnovno stanje. Kljub temu smo plan dosegli, na nekaterih elementih pa celo presegli.

Na osnovi pogodbe o notranjem revidiranju in naročila Občine Brežice je sredi leta 2012 Auditor, revizijska družba iz Ptuja opravila revizijo v javnem zavodu Posavski muzej Brežice. Postopke revidiranja so opravili z namenom presoje zakonitosti poslovanja zavoda in v tej povezavi skladnost porabe javnih sredstev in finančnih nakazil s predpisi in internimi akti muzeja. Opravili so postopke notranjega revidiranja za leto 2011 z namenom presoditi učinkovitost, gospodarnost in zakonitost notranjega kontrolnega sistema. Revizorji so na osnovi preverjanja delovanja notranjih kontrol in postopkov notranjega revidiranja ugotovili, da ima muzej vzpostavljen notranji kontrolni sistem in zagotavlja skladnost poslovanja s finančno računovodskimi predpisi.

Predlogi, pobude ustanovitelju – NAJVEČ 6 VRSTIC

V skladu z notranjo organizacijo in sistemizacijo delovnih mest Posavskega muzeja Brežice ter na podlagi priporočil notranje revizorke Milene Gorjup, katera je opravila notranjo revizijo finančnega poslovanja Posavskega muzeja Brežice za leto 2008 in priporočil Ministrstva za kulturo opozarjamo predvsem na kadrovsko problematiko v upravi. Potrebe so za delovna mesta tajnice, organizatorja kulturnih prireditev ter konservatorsko restavratorskega tehnika za les.

Pripravila:

Jelena Kostevc, računovodkinja



dr. Tomaž Teropšič, direktor



**LETNO POROČILO O POSLOVANJU JAVNEGA ZAVODA –
POSLOVNO LETO 2012**



Javni zavod: Zavod za Podjetništvo, turizem in mladino Brežice

Odgovorna oseba: Mateja Gerjevič

OBČINA BREŽICE
20-06-2013

305 609 - 3/13	-	-

1. Realizacija prihodkov in odhodkov (fakturirana realizacija)

STROŠKI po vsebini	Realizacija 2011	Plan 2012	Realizacija 2012
Stroški dela	242.392,00	229.992,00	331.638,00
Funkcionalni stroški objektov	113.293,00	106.380,00	149.639,00
Funkcionalni stroški vozil in druge opreme	14.447,00	12.360,00	5.809,00
Funkcionalni stroški osnovne dejavnosti	87.135,00	85.000,00	140.943,00
Drugi namenski stroški (programski stroški)	131.818,00	132.236,00	187.645,00
Skupaj	589.085,00	565.968,00	815.674,00
PRIHODKI po viru			
Država (ministrstva, ZZS ...) - javna služba	35.680,00	29.000,00	54.935,00
Občina	306.688,00	329.318,00	441.058,00
Uporabniki (javna služba)	87.171,00	83.000,00	109.510,00
Projekti	19.374,00	26.650,00	30.428,00
Kupci (tržna dejavnost)	138.825,00	98.000,00	179.833,00
Drugo	1.805,00		5.243,00
Skupaj	589.543,00	565.968,00	821.007,00
Rezultat	458,00		5.333,00

- Str. dela (konto 464) za leto 2012 so večji kot v planu, ker v planu niso bile upoštevana dodatna zaposlitev v klubu, mestni hiši, ter avtorske, podjemne pogodbe, študentsko delo (te so v planu zajeti kot programski stroški), str. dela so izpisani iz Izkaza prihodkov in odhodkov določenih uporabnikov od 1.1. do 31.1.2012.

Stanje na dan 31. 12. 2012

STANJE na TRR	132.557,55 €
VEZANA SREDSTVA	- €
PREJETA POSOJILA	- €
PRESEŽEK P nad O	19.620,00 €

2. Stanje obveznosti in terjatev na dan 31.12.2012

	Odpрте terjatve			
	Skupaj	Ne zapadle	Zapadle do 30 dni	Zapadle nad 30 dni
Lokalna skupnost	21.295,93 €			
Država	13.049,57 €	8.830,77 €		
Uporabniki (javna služba)				
Drugi kupci				
Terjatve iz naslova projektov	4.323,00 €	4.323,00 €		
Druge terjatve	15.749,12 €	2.223,30 €	5.152,00 €	8.373,66 €
SKUPAJ	54.417,62 €	15.377,07 €	5.152,00 €	8.373,66 €

	Odpрте obveznosti			
	Skupaj	Ne zapadle	Zapadle do 30 dni	Zapadle nad 30 dni
Zaposleni	22.106,84 €	22.106,84 €		
Dobavitelji	53.110,90 €	50.058,75 €	3.052,15 €	
Državne inštitucije				
Obveznosti iz naslova projektov				
Druge obveznosti	109.267,83 €	109.267,83 €		
SKUPAJ	184.485,57 €	181.433,42 €	3.052,15 €	- €

3. Tržne dejavnosti (po potrebi dodati vrstice)

Tržna dejavnost (opis *)	Prihodki	Odhodki	Rezultat (P-O)
prodaja proizvodov storitev - gostinstvo	107.361,80	105.361,80	2.000,00
prodaja proizvodov storitev - hostel	41.383,69	41.383,69	0
prodaja izdelkov tic in mestna hiša	7.797,15	7.720,06	77,09
uporaba opreme in prostorov	21.629,77	20.629,77	1.000,00
vstopnine na nekatere prireditve	1.660,72	1.522,58	138,14
Skupaj	179.833,13	176.617,90	3.215,23

*Kot npr.: Najemnine, prodaja izdelkov, storitve svetovanja ..

Delež prihodkov iz tržne dejavnosti glede na vse ustvarjene prihodke v letu 2012: 21,77 %
 Ustvarjeni presežek prihodkov nad odhodki iz tržne dejavnosti v letu 2012: 3.215,23 EUR
 oz. odstotek ustvarjenega presežka prihodkov nad odhodki iz naslova tržne dejavnosti glede na celotni rezultat poslovanja v letu 2012: 0,39 % .

4. Investicijsko vzdrževalna dela (po potrebi dodati vrstice)

Vrsta investicijsko / vzdrževalnega dela *	Viri sredstev					
	MŠŠ	Občina	Lastna	Projekti	Drugo	Skupaj
Oprema Mestne hiše		19.996,64				
Skupaj		19.996,64				

*Kot npr.: Nakup vozila, zamenjava oken .. – večja investicijsko-vzdrževalna dela oz. nakupi opreme.

5. Obseg dejavnosti

Področja dela (vsebina) *	Št. zaposlenih (del.del.časa %)
mladinski programi (kultura - koncerti, stand up, razstave, neformalno izobraževanje, informiranje, mednarodno delo, klubska dejavnost)	2
hostel	1
podjetništvo (redno informiranje in svetovanje podjetnikom, projekti: Podjetniško obrtni in kmetijski sejem)	1,5
turizem (upravljanje Mestne hiše s trgovino, vinoteko; redno delo Turistično info centra Čatež, projekti Brežice, moje mesto, Silvestrovanje, Božično novoletni sejem)	2,5
skupne službe (računovodstvo, upravljanje in druženje objektov, čiščenje, informiranje in promocija)	5
gostinska dejavnost	2

Objekti v upravljanju	Vrednost objekta
objekt na Gubčevi 10a - Mc in Mc hostel	1.706.982
objekt na CPB 22 - Mestna hiša	190.697
TIC Čatež	v najemu

*Osnovnošolsko izobraževanje, turizem, prevozi otrok, upravljanje objektov ...

- Gre za redno zaposlene brez javnih del, v letu 2012 smo imeli 7 javnih del.

6. Drugi projekti oz. programi izven redne dejavnosti javne službe *

Opis projekta						Sredstva po virih				
Naziv	Vsebina	Izvedba (od - do)	Vodilni partner / partner *	Ostali partnerji	Vir (npr. ESS...)	Vir	Lastna sredstva	Občina	Drugo	Skupaj
Remedisanus	Izboljšanje kvalitete življenja prebivalcev in ohranjanje bioraznovrstnosti čez sanacijo in remediacijo onesnaženih lokalitetov	1.4.2011-30.9.2012	Občina Brežice	Grad Zaprešič, Krapinsko zagorska županija, Zagorska razvojna agencija, Občina Sevnica, Inštitut za okolje in prostor	IPA	52.380				52.380
Vrata turizma Destinacije Posavja	obnova Mestne hiše, vzpostavitev vinoteke, tic, trgovine	25.11.2011 - 20.12.2012	Občina Brežice	RRA Posavje LAS Posavje	Leader	6.826		3.724		10.550
Mladi ambasadorji medkulturnega dialoga	delavnice in dogodki na temo medkulturnosti	1.5.2009-31.8.2012	MC Dravinjske doline	Projekt Ambasadorji medkulturnega dialoga je v štirih vsebinskih sklopih izvaja 23 konzorcijskih partnerjev in 37 zunanjih partnerjev.	ESS	v letu 2012 4.394			4.393	4.394

E-točke	brežičen dostop do interneta na širšem območju občine (ZPTM zagotavlja opremo, zavarovanje opreme 5 let po vzpostavitvi projekta)	2009 vzpostavitev, 2013 zaključek projekta	McB	Ks Artiče, Pišce, Bizeljsko, Gostilna Les, ...	Ministrstvo za gospodarstvo					
Tek za pokal Dolenjskega lista	Brežice tečejo	4.500,00	ZPTM Brežice	Atletski klub Brežice, Gasilsko društvo Skopice, Krška vas	Občina Brežice	420	4.080			4.500
Mini Mc	Mini Mc (živ žavi, otroške predstave, pustna povorka, Mini festival družin, tržnica rabljene otroške opreme, tematski roj. Dnevi)	celo leto	ZPTM Brežice				15.000			15.000
Skupaj na delu	prostovoljna delovna praksa mladih pri delodajalcih za pridobivanje delovnih izkušenj	21.3. 2012 - 15. 3.2012	Mladinska mreža MAMA			1.200				
Multimedijski center	dostop do interneta, računalniško opismenjevanje, snemanje av prispevkov, glasbena vadnica	celo leto	M3C - multimedijski centri Slovenije			4.500	4.500			9.000
Mladi v Akciji	EVS	3.5.2012 - 1.3.2014	Movit NA Mladina		EU	16.815				16.815

LAS	koordinacija LAS za preprečevanje odvisnosti	1.1.2012 - 15.12.2012	Občina Brežice	Policijska postaja Brežice, CSD, ZD Brežice	Občina Brežice	2.185				2.185
Likovna kolonija	Brežice ART 2012	jun.12	ZPTM Brežice		Občina Brežice	540	1.500			2.040
Recycle	izobraževanje in vključevanje osipnikov	2009-2012	Cmepius - vseživljensko učenje	Eurocultura Italija, Španija, Poljska						
Mladi o okolju		dec.12	Mladinski svet Slovenije		MVA	150				150

*V kolikor se projekt/program izvaja letno (npr. referenčna ambulanta), se vpišejo podatki za leto 2012, v kolikor se projekt izvaja v določenem obdobju (npr. Comenius), se vpišejo podatki za celotno obdobje. ** Vodilni partner – VP, partner P.

7. Število zaposlenih - deleži na dan 31. 12. 2012

Delež delovnega časa (na dan 31.12.2012)

vrsta zaposlitve / vir	Ministrstva, ZZZS	Občina	Lastna	Projekti	Drugo	Skupaj
Zap. za nedoločen čas		4 (100%)				4
Zap. za določen čas		4 (100%) 2 (50%)	4 (100%) 2 (50%)			10
Pogodbeno delo (občasno delo po projektih, le 1 redna podjemna pogodba)	1 (urasm 100%)		6 (100%)	3 (100%)		10
Študentsko delo (občasno delo po projektih)	2 (urasm 100%)	4 (20%)	4 (30%)	2 (100%)		8,5
Javna dela	7 (zavod za zaposl. 75%)	2 (25%)	5 (25%)			7
skupaj:						39,5

8. Kazalniki dejavnosti (po potrebi dopisati kazalnike pod »drugo«)

Kazalnik	Enota	Št. - plan	Št. - realiz.
Organizacija zavoda			
Razstave	dogodek	12	12
Predstave	dogodek	12	17
Delavnice	izvedba	50	132
Predavanja	dogodek	5	14
Tečaj		5	12
Seminar	dogodek	2	3
Koncert	dogodek	12	19
Športni dogodki	dogodek	10	70
Tematsko dogodki	dogodek	10	33
V organizaciji drugih			
Športna vadba, treningi, rekreacija	dogodek		786
Delavnice	dogodek		15
Tečaj			5
Seminar			3
Predavanja			7
Sestanek/seja			42

Glasbene vaje	dogodek		150
Praznovanja	dogodek		46
Ostalo			7
koncert			3
Članstvo	osebe		0
Uporabniki (fizič.os.)	osebe		67
Uporabniki (prav.os./skup.)	osebe		53
Obiskovalci	osebe		58.752
Drugo:			
Oddaja prostorov	ure		3.000
Nočitve	osebe		2.696

9. Kratak opis poslovanja v letu 2012

Ali sodelujete z drugimi javnimi zavodi v občini? Če da, s katerimi in na kakšen način – NAJVEČ 5 VRS.

- OŠ (projekt Žuram s prijatelji ne z drogo, Mladi ambasadorji medkulturnega dialoga, Remedisanus, informiranje,...);
- Zavod za šport (najem prostorov za izvedbo koncerta za družino iz Sel, Podjetniško obrni in kmetijski sejem);
- Vrtec Brežice (informiranje otrok o pustni povorki, ter ostalem otroškem programu, projekt Remedisanus – predstava za otroke o ločevanju smeti);
- Knjižnica Brežice (redno informiranje o programu centra);
- Komunala Brežice (projekt Remedisanus).

Ali sodelujete s krajevno skupnostjo? Če da, s katero in na kakšen način – NAJVEČ 5 VRSTICE

- Vse KS: projekt Remedisanus (informiranje o ločevanju odpadkov v sodelovanju s Komunalo Brežice, Beležka ločevanje odpadkov).
- KS Artiče, Bizeljsko, Dobova, Pišce: projekt E-točke.
- KS Skopice: delavnice za otroke na prvomajanju.

Sodelovanje z ustanoviteljem (dobro, slabo, s katerimi organi, na kakšen način...) – NAJVEČ 5 VRSTIC

Sodelovanje je načeloma dobro, bi si pa želeli razumevanje posameznih občinskih služb, da imamo javni zavodi in občinske službe isti imenovalec, ter da delamo za skupno javno dobro, kot tudi da je pri izvajanju tržne »javne« dejavnosti potrebno delovati kot tržni subjekt in ne kot birokrat.

Splošno o poslovanju v letu 2012 (morebitna problematika) – NAJVEČ 43 VRSTIC

Zavod je v letu 2012 realiziral zadane cilje in sledil zadani viziji po osrednjih področjih delovanja (mladina, turizem in podjetništvo).

Vidni dosežki zavoda v 2012:

- V lanskem letu je kot prvi mladinski center v Evropi pridobil znak kakovosti Sveta Evrope za mladinske centre,
- bil izbran med 6 družinam najbolj prijaznih hostlov na svetu,

- pridobil standardizacijo hostla, s 4 pohodniki in 3 kolesarji, ki ga podeljuje Slovenska turistična organizacija ter
- nagrado za najboljši nastanitveni kompleks v povezavi z infrastrukturnimi kapacitetami primernimi za neformalno izobraževanje;
- na področju turizma in podjetništva uspešno realiziral rednega dela tudi projekte kot so vzpostavitev delovanja Mestne hiše z vinoteko, trgovino z domačimi izdelki, turistično informacijskim centrom v Brežicah, »Brežice, moje mesto«, Silvestrovanje, Božično novoletni sejem, Promocijski dogodki na stojnicah s predstavitvijo lokalne turistične ponudbe na prireditvah doma in v tujini, Podjetniško obrtni in kmetijski sejem.

Število obiskovalcev - dogodki (partnerstva pri oddaji prostorov, tehnični podpori) in število obiskovalcev – dogodki v organizaciji Mladinski center Brežice je več kot 58.000.

Urnik delovanja zavoda:

- Mladinski center z gostinsko dejavnostjo (114 ur tedensko, vsak dan v tednu),
- Hostel deluje (168 ur tedensko, vsak dan v tednu),
- Mestna hiša deluje (7 dni v tednu, vsaj 58 ur – variira glede na skupine)
- Turistično informacijski center (7 dni v tednu, vsaj 8 ur v zimskem času, v poletnem več kot 12 ur).

Vse 4 osrednja »tržna področja zavoda« izvajajo dejavnost, kjer je izredno pomembno, da je kader motiviran za delo. Jih je pa zelo težko motivirati, glede na to, da imajo plačo med 15. in 21. plačnim razredom (kar je izredno nestimulativno plačilo za gibljiv delovni čas, vse dni v tednu), zaradi ZUFa napredovanje ni mogoče. Zato je zelo velika fluktuacija kadra, kar je zelo slabo za razvoj zavoda in njegovih dejavnosti. Ko se po dobrem letu dni kader uvede v delo (večinoma gre za mlade ljudi), odide na boljše plačano delovno mesto.

Organizacijsko je zavod funkcionalen in kot že zapisano realizira svoje cilje. Potrebno pa je vlagati v zaposlene, kajti v dejavnostih kot je naša, so kadri (seveda poleg ustreznih finančnih sredstev namenjenih vsebinam) ključni za razvoj dejavnost.

Predlogi, pobude ustanovitelju – NAJVEČ 6 VRSTIC

- Za nove tržne dejavnosti zavoda predlagamo začasno financiranje vsaj 1 delavca za čas 2 let (po tem času se morajo stroški dela pokrivati iz tržne dejavnosti) – nove dejavnosti: Mestna hiša s trgovino, vinoteko, TIC-em; Hostel.
- Glede na vsebino in obseg delovanja zavoda bi nujno potrebovali hišnika in dodatno osebo za področje računovodstva (glede na širok nabor tržnih dejavnosti je v računovodstvu v želji zagotavljanja ažurnosti poslovanja nujna zaposlitev dodatne osebe).



**LETNO POROČILO O POSLOVANJU JAVNEGA ZAVODA –
POSLOVNO LETO 2012**

Javni zavod: Zavod za šport Brežice

Odgovorna oseba: v letu 2012, Kolečnik, za leto 2013, Kržan

1. Realizacija prihodkov in odhodkov (fakturirana realizacija)

STROŠKI po vsebini	Realizacija 2011	Plan 2012	Realizacija 2012
Stroški dela	263.618,69	295.215,00	278.194,14
Funkcionalni stroški objektov	97.276,99	256.485,00	195.442,24
Funkcionalni stroški vozil in druge opreme	10.446,80	16.500,00	13.771,71
Funkcionalni stroški osnovne dejavnosti	12.132,38	22.000,00	11.592,41
Drugi namenski stroški	34.861,43	99.800,00	63.017,26
Skupaj	418.336,29	690.000,00	562.017,76
PRIHODKI po viru			
Država (ministrstva, ZZS ...) - javna služba	8.555,73		5.326,00
Občina	273.713,96	350.000,00	264.095,53
Uporabniki (javna služba)	100.731,10	100.000,00	240.416,37
Projekti	28.233,91		
Kupci (tržna dejavnost)		180.000,00	66.660,93
Drugo	6.204,76	60.000,00	15.512,92
Skupaj	417.439,46	690.000,00	592.011,75
Rezultat	-896,83	0,00	29.993,99

Stanje na dan 31. 12. 2012

STANJE na TRR	32.908,30
VEZANA SREDSTVA	
PREJETA POSOJILA	
Presežek P nad O	29.097,17

2. Stanje obveznosti in terjatev na dan 31.12.2012

	Odperte terjatve			
	Skupaj	Ne zapadle	Zapadle do 30 dni	Zapadle nad 30 dni
Lokalna skupnost	14.197,75	319,15	12.265,38	1.613,22
Država	730,00			730,00
Uporabniki (javna služba)	1.876,08	347,02	711,16	817,90
Drugi kupci	27.661,39	3.242,93	6.717,03	17.701,43
Terjatve iz naslova projektov				
Druge terjatve	3.453,87			3.453,87
SKUPAJ	47.919,09	3.909,10	19.693,57	24.316,42

	Odpрте obveznosti			
	Skupaj	Ne zapadle	Zapadle do 30 dni	Zapadle nad 30 dni
Zaposleni				
Dobavitelji	41.753,80	14.079,36	4.596,53	23.077,91
Državne inštitucije	3.715,15	3.715,15		
Obveznosti iz naslova projektov				
Druge obveznosti	22.061,00		11.744,96	10.316,04
SKUPAJ	67.529,95	17.794,51	16.341,49	33.393,95

3. Tržne dejavnosti (po potrebi dodati vrstice)

Tržna dejavnost (opis *)	Prihodki	Odhodki	Rezultat (P-O)
Prodaja objektov – tekme, prireditve,...	82.171,23	78.008,07	13,88 %
Skupaj			

*Kot npr.: Najemnine, prodaja izdelkov, storitve svetovanja ..

Delež prihodkov iz tržne dejavnosti glede na vse ustvarjene prihodke v letu 2012: %.
 Ustvarjeni presežek prihodkov nad odhodki iz tržne dejavnosti v letu 2012: EUR
 oz. odstotek ustvarjenega presežka prihodkov nad odhodki iz naslova tržne dejavnosti glede na celotni rezultat poslovanja v letu 2012: % .

4. Investicijsko vzdrževalna dela (po potrebi dodati vrstice)

Vrsta investicijsko / vzdrževalnega dela *	Viri sredstev					Skupaj
	MŠŠ	Občina	Lastna	Projekti	Drugo	
Skupaj						

*Kot npr.: Nakup vozila, zamenjava oken .. – večja investicijsko-vzdrževalna dela oz. nakupi opreme.

5. Obseg dejavnosti

Področja dela (vsebina) *	Št. zaposlenih (del.del.časa %)	Objekti v upravljanju	Vrednost objekta
Vzdrževanje	9,5	Stadion	
Upravljanje	1,1	Športna dvorana Brežice	
Administracija in računovodstvo	1,5	Športna dvorana Dobova	
Šolski šport in športna zveza	0,5	Športna dvorana "Balon"	
Poslovođenje	0,5		
Prodaja	0,1		

*Osnovnošolsko izobraževanje, turizem, prevozi otrok, upravljanje objektov ...

8. Kazalniki dejavnosti (po potrebi dopisati kazalnike pod »drugo«)

Kazalnik	Enota	Št. - plan	Št. - realiz.
<i>Organizacija zavoda</i>			
Razstave	dogodek		
Delavnice	dogodek		
Predavanja	dogodek		
Drugo:			
Drugo:			
<i>V organizaciji drugih</i>			
Razstave	dogodek		
Delavnice	dogodek		
Predavanja	dogodek		
Drugo:			
Drugo:			
Članstvo	osebe		
Uporabniki (fizič.os.)	osebe		300
Uporabniki (prav.os./skup.)	osebe		2000
Obiskovalci	osebe		400
Drugo:			
Oddaja prostorov	ure		
Nočitve	osebe		
Drugo:			
Drugo:			

9. Kratek opis poslovanja v letu 2012

Ali sodelujete z drugimi javnimi zavodi v občini? Če da, s katerimi in na kakšen način – NAJVEČ 5 VRS.

ZPTM (Zavod za podjetništvo in turizem), šole.

Ali sodelujete s krajevno skupnostjo? Če da, s katero in na kakšen način – NAJVEČ 5 VRSTICE

Ne.

Sodelovanje z ustanoviteljem (dobro, slabo, s katerimi organi, na kakšen način...) – NAJVEČ 5 VRSTIC

Občina, Oddelek za družbene dejavnosti.

Splošno o poslovanju v letu 2012 (morebitna problematika) – NAJVEČ 43 VRSTIC

Zavod je v letu 2012 posloval pozitivno po obeh Bilancah. Zadnja leta smo imeli težave z denarnim tokom, kar je posledica nabave dolgoročnih osnovnih sredstev, težav z uporabniki, specifičnih pogodb in nerazčiščenega vprašanja vloge Zavod v lokalni skupnosti. Leto 2012 je posebno leto, ker smo pridobili v upravljanje zelo velik objekt, Športno dvorano Brežice. V vseh pogledih je objekt spremenil podobo Zavoda. To se zelo dobro vidi tudi na finančnem področju. Posledice opazamo povsod. Poleg tega je prvo leto bilo brez izkušenj, čeprav smo razpolagali s podatki, ki naj bi nam pomagali pri načrtovanju in poslovanju. Soočili smo se z novostmi, tako na področju vzdrževanja, upravljanja in poslovanja. V tem smislu smo bili preveč korajžni pri načrtovanju poslovanja (prodaje) in zelo konservativni na ostalih področjih. Poslovali smo previdno, vzdržno, varčevalno. Izkušnje so zelo bogate. Tudi presenečenj je veliko, predvsem na področju prodaje, uporabe objekta. Vsi ostali objekti so bili v okvirih pričakovanj. V objekte se je premalo vlagalo, zato pa so bili objekti dobro vzdrževani. Prodaja objektov ni bila na nivoju možnosti in potencialov samih objektov. Trg ni prezasičen, je pa zelo specifičen. Nismo izkoristili vseh možnosti. Na področju trženja so še velike rezerve. Izpolnili pa smo vse delovne naloge iz Kataloga del na objektih, kar je naša osnovna naloga.

Predlogi, pobude ustanovitelju – NAJVEČ 6 VRSTIC

- .končati klimo v dvorani (možnost koriščenja v vročih dneh)
- .del kolektorjev premestiti na nog.stadion (manjša poraba kuril. olja)
- .na nog. stadionu postaviti lastno vrtino za zalivanje terene (komunalni priključek je predrag)
- .sanirati gretje v »balonu«
- .nabaviti novi računovod. Sistem in zagotoviti kader(imamo osebo!)

2. Stanje obveznosti in terjatev na dan 31.12.2012

	Odprte terjatve			
	Skupaj	Ne zapadle	Zapadle do 30 dni	Zapadle nad 30 dni
Lokalna skupnost	145	115	30	
Država - ZZZS in ostale p.zavar.	537.677		249.674	288.003
Uporabniki (javna služba)				
Drugi kupci	128.071	123.723	4.348	
Terjatve iz naslova projektov				
Druge terjatve	7.172	7.172		
SKUPAJ	673.065	131.010	254.052	288.003

	Odprte obveznosti			
	Skupaj	Ne zapadle	Zapadle do 30 dni	Zapadle nad 30 dni
Zaposleni	49.651	49.651		
Dobavitelji	285.711	171.427	114.284	
Državne inštitucije	15.093	15.093		
Obveznosti iz naslova projektov				
Druge obveznosti	3.123	3.123		
SKUPAJ	353.578	239.294	114.284	

3. Tržne dejavnosti (po potrebi dodati vrstice)

Tržna dejavnost (opis *)	Prihodki	Odhodki	Rezultat (P-O)
Prodaja maržn. bl. in zdr. v skladu z registr. v ustanov. aktu	1.978.756	1.886.652	92.100
Skupaj	1.978.756	1.886.652	92.100 **

*Kot npr.: Najemnine, prodaja izdelkov, storitve svetovanja ..

** Od tega že nakazano ustanovitelju v skladu z ustanov. aktom 46.050 €

Delež prihodkov iz tržne dejavnosti glede na vse ustvarjene prihodke v letu 2012: 29,71 %.
 Ustvarjeni presežek prihodkov nad odhodki iz tržne dejavnosti v letu 2012: 92.100 EUR
 oz. odstotek ustvarjenega presežka prihodkov nad odhodki iz naslova tržne dejavnosti glede na celotni rezultat poslovanja v letu 2012: 68,38 % .

4. Investicijsko vzdrževalna dela (po potrebi dodati vrstice)

Vrsta investicijsko / vzdrževalnega dela *	Viri sredstev					
	MŠŠ	Občina	Lastna	Projekti	Drugo	Skupaj
Vlag. v neopr. os. sr. - SUVI			12.959			12.959
Nadgr. progr. zaradi e-izdat.			7.751			7.751
Nakup nepr. v Lekarni Trnje			59.381			59.381
Zam. oken in vrat v L.Trnje			12.548			12.548
Nakup osn. sred. in dr. inv.			27.622			27.622
Skupaj			120.261			120.261

*Kot npr.: Nakup vozila, zamenjava oken .. – večja investicijsko-vzdrževalna dela oz. nakupi opreme.

5. Obseg dejavnosti

Področja dela (vsebina) *	Št. zaposlenih (del.del.časa %)	Objekti v upravljanju	Vrednost objekta
Javna služba	8		
Trg	9		
Skupaj	17**		

*Osnovnošolsko izobraževanje, turizem, prevozi otrok, upravljanje objektov ...

**Zaposleni iz opravljenih ur

6. Druqi projekti oz. programi izven redne dejavnosti javne službe *

Opis projekta						Sredstva po virih				
Naziv	Vsebina	Izvedba (od - do)	Vodilni partner / partner *	Ostali partnerji	Vir (npr. ESS...)	Vir	Lastna sredstva	Občina	Drugo	Skupaj

*V kolikor se projekt/program izvaja letno (npr. referenčna ambulanta), se vpišejo podatki za leto 2012, v kolikor se projekt izvaja v določenem obdobju (npr. Comenius), se vpišejo podatki za celotno obdobje. ** Vodilni partner – VP, partner P.

7. Število zaposlenih - deleži na dan 31. 12. 2012

Vrsta zaposlitve / vir	Delež delovnega časa (na dan 31.12.2012)					
	Ministrstva, ZZS ..	Občina	Lastna	Projekti	Drugo	Skupaj
Zap.za nedoločen čas	57,00		43,00			100,00
Zap.za določen čas			100,00			100,00
Pogodbeno delo			100,00			100,00
Študentsko delo			100,00			100,00
Javna dela (vir - drugo)						
Skupaj	57,00		43,00			100,00

8. Kazalniki dejavnosti (po potrebi dopisati kazalnike pod »drugo«)

Kazalnik	Enota	Št. - plan	Št. - realiz.
Organizacija zavoda			
Razstave	dogodek		
Delavnice	dogodek		
Predavanja	dogodek		
Drugo: Promocije za stranke	po dnevih	20	20
Drugo: Praktično usposabljanje	6 mesecev	3	3
V organizaciji drugih			
Razstave	dogodek		
Delavnice	dogodek		
Predavanja	dogodek		
Drugo:			
Drugo:			
Članstvo	osebe		
Uporabniki (fizič.os.)	osebe		
Uporabniki (prav.os./skup.)	osebe		
Obiskovalci	osebe		
Drugo:			
Oddaja prostorov	ure		
Nočitve	osebe		
Drugo:			
Drugo:			

9. Kratek opis poslovanja v letu 2012

Ali sodelujete z drugimi javnimi zavodi v občini? Če da, s katerimi in na kakšen način – NAJVEČ 5 VRS.

. Poslovno sodelujemo pri oskrbi z zdravili in obvezilnim materialom na naročilnice za zunanje kupce z drugimi javnimi zavodi v občini..

Ali sodelujete s krajevno skupnostjo? Če da, s katero in na kakšen način – NAJVEČ 5 VRSTIC

. S krajevnimi skupnostmi sodelujemo preko dotacij (sponzorstev) društvom, osnovnim šolam po različnih krajevnih skupnostih ipd.

. Sodelovanje z ustanoviteljem (dobro, slabo, s katerimi organi, na kakšen način...) – NAJVEČ 5 VRSTIC

. Dobro sodelujemo z oddelkom za družbene dejavnosti.

Splošno o poslovanju v letu 2012 (morebitna problematika) – NAJVEČ 43 VRSTIC

V letu 2012 smo farmacevti v JZLB na 4 enotah izdali zdravila na podlagi 207.365 prejetih receptov, kar je za 0,22 % več kot v predhodnem letu. Tudi opravljenih storitev je bilo za 1,01 % več. S strani

ZZZS, ki je plačnik lekarniških storitev pa smo bili deležni nenehnega nižanja vrednosti točke za opravljeno delo, ki je bilo na višini iz leta 2004. Na enoti Brežice smo obratovali vseh 366 dni v letu, opravljali nedeljsko in praznično dežurno službo. Z zdravili smo oskrbovali tudi zdravstvene in ostale inštitucije v naši občini, prav tako naše občane z vsem ostalim asortimanom, za kar smo registrirani. Naše zaloge zdravil in blaga za nadaljnjo prodajo in izdajo na recept, predstavljajo 85 % vseh naših prihodkov in posledično odhodkov; v letu 2012 jih je bilo manj za 6 %, predvsem zaradi zniževanja cen zdravilom na recept. Kar 20 % vseh predpisanih receptov je bilo obnovljivih (projekt ZZZS), za kar smo farmacevti v lekarni imeli več dela in odgovornosti pri obravnavi kroničnih bolnikov. V letu 2012 smo sprejeli dokument Krovna politika za zagotovitev ukrepov za uvedbo elektronskega recepta (projekt ZZZS za I. 2013). Izvedli smo investicijsko vzdrževanje lekarne Trnje (zamenjava stavbnega pohištva) in dokupili dodatne skladiščne prostore. V letu 2013 jih bomo opremili z avtomatiziranim skladiščnim sistemom. Velik finančni strošek v lekarniški dejavnosti predstavlja vzdrževanje in nadgrajevanje lekarniškega informacijskega sistema, predvsem za zadostitev zahtevam zavarovalnic (projekt e-izdatki). V letu 2012 smo imeli hude kadrovske težave zaradi sprejetih ukrepov ZUJF (nenačrtovana upokojevanja, administrativne ovire pri zaposlovanju novih kadrov, pomanjkanje farmacevtov, sprememba pravilnika o pripravništvu). Naš zavod ima status učnega zavoda, tako smo v letu 2012 omogočili praktično usposabljanje 3 študentom farmacije. Skozi vsa leta skrbimo za redna strokovna izobraževanja in izpopolnjevanja vseh zaposlenih, predvsem farmacevtov, mentorjev, ...izobraževanje za področje homeopatije v lekarni je opravilo do sedaj 8 farmacevtov našega zavoda (2 v letu 2012). Za vse zaposlene pa smo izvedli tudi učne delavnice s področja timskega dela in svetovalne prodaje. Kljub bogatemu znanju, ki ga ima farmacevt o zdravilih, se pretežno ukvarja z administrativnim delom za zavarovalnice. Tako se vse bolj odmikajo projekti kognitivnih zdravstvenih storitev, kot so osebna kartica zdravil, farmakoterapijski pregled, spremljanje interakcij, beleženje intervencij, ..., ki bi lahko doprinesli k racionalnejši rabi zdravil in posledično k prihranku zdravstvenega evra. V letu 2012 smo bili deležni strokovnega nadzora s svetovanjem v Lekarni Brežice, pred tem smo pridobili nove verifikacijske odločbe za Lekarno Brežice in za lekarniški podružnici Terme Čatež in Bizeljsko. Prav tako smo bili v preteklem letu deležni velikega števila nadzorov s področja poslovanja. Zbirali smo neuporabljena zdravila. Poslovanje JZLB je bilo v letu 2012 kljub težavam v financiranju celotne lekarniške dejavnosti (nerealna vrednost dela za javno službo in zamikanje plačilnih rokov s strani ZZZS) še vedno v načrtovanih okvirjih. Doseženi poslovni izid je rezultat odgovornega dela in dobrega gospodarjenja. Je edini vir financiranja tekočega poslovanja (zaloge zdravil in investicijsko vzdrževanje). S tem, ko, kljub težavam, vztrajamo pri ohranjanju lekarniške dejavnosti na visokem strokovnem nivoju, najbolj koristimo našim občanom, ki od nas pričakujejo na eni strani ustrezno dostopnost, na drugi strani pa strokovno svetovanje in ustrezen nabor kvalitetnih, varnih in učinkovitih zdravil.

Predlogi, pobude ustanovitelju – NAJVEČ 6 VRSTIC

Od ustanovitelja pričakujemo podporo, da bomo lahko delovali po strokovnih in deontoloških načelih v dobrobit občanov Brežic, kar bo v zaostrenih pogojih zaradi pomanjkanja sredstev v zdravstveni blagajni še kako potrebno! Smatramo, da ustanovitelj težko obravnava zdravstvo podobno kot šolstvo in izobraževanje, ker ju je težko spraviti v iste kalupe.



Direktorica:
Božena Omerzel, mag. farm.

Božena Omerzel

109

**LETNO POROČILO O POSLOVANJU JAVNEGA ZAVODA –
POSLOVNO LETO 2012**



19-06-2013

Javni zavod: Zdravstveni dom Brežice

Odgovorna oseba: direktor Miroslav laktić, dr.med., sec. ginek in porod.

305 609-3/2013/1

16

1. Realizacija prihodkov in odhodkov (fakturirana realizacija)

STROŠKI po vsebini	Realizacija 2011	Plan 2012	Realizacija 2012
Stroški dela	2.297.191	2.437.000	2.450.118
Funkcionalni stroški objektov	162.631	162.000	161.512
Funkcionalni stroški vozil in druge opreme	167.862	170.000	177.515
Funkcionalni stroški osnovne dejavnosti	733.093	706.500	691.898
Drugi namenski stroški	142.555	145.000	128.401
Skupaj	3.503.332	3.620.500	3.609.444
PRIHODKI po viru			
Država (ministrstva, ZZS ...) - javna služba	3.127.795	3.229.645	3.196.802
Občina			
Uporabniki (javna služba)			
Projekti			
Kupci (tržna dejavnost)	368.657	374.000	406.460
Drugo	35.712	17.600	10.312
Skupaj	3.532.164	3.621.245	3.613.574
Rezultat	28.832	745	4.130

Stanje na dan 31. 12. 2012

STANJE na TRR	2.236
VEZANA SREDSTVA	156.908
PREJETA POSOJILA	
Presežek P nad O	4.130

2. Stanje obveznosti in terjatev na dan 31.12.2012

	Skupaj	Ne zapadle	Zapadle do 30 dni	Zapadle nad 30 dni
Lokalna skupnost	3.718	1.805	1.044	869
Država	146.340	145.541	473	326
Uporabniki (javna služba)	69.509	64.229	4.119	1.161
Drugi kupci	1.430	1.430		
Terjatve iz naslova projektov				
Druge terjatve	7.609	7.609		
SKUPAJ	228.606	220.614	5.636	2.356

	Odperte obveznosti			
	Skupaj	Ne zapadle	Zapadle do 30 dni	Zapadle nad 30 dni
Zaposleni	171.182	171.182		
Dobavitelji	90.659	90.659		
Državne inštitucije	30.140	30.140		
Obveznosti iz naslova projektov				
Druge obveznosti	12.003	12.003		
SKUPAJ	303.984	303.984		

3. Tržne dejavnosti (po potrebi dodati vrstice)

Tržna dejavnost (opis *)	Prihodki	Odhodki	Rezultat (P-O)
MDPŠ (medicina dela prom. in športa)	156.857,24	156.857,24	
Doplačila zobozdravstvo	66.669,65	66.669,65	
najemnina	41.522,91	41.522,91	
Računovodske storitve	45.475,97	42.117,40	3.358,57
Laboratorijske storitve	63.328,28	66.315,85	-2.987,57
ostalo	32.605,30	32.605,30	
Skupaj	406.459,35	406.088,35	371,00

*Kot npr.: Najemnine, prodaja izdelkov, storitve svetovanja ..

Delež prihodkov iz tržne dejavnosti glede na vse ustvarjene prihodke v letu 2012: 11,25 %.

Ustvarjeni presežek prihodkov nad odhodki iz tržne dejavnosti v letu 2012: 371,00 EUR

oz. odstotek ustvarjenega presežka prihodkov nad odhodki iz naslova tržne dejavnosti glede na celotni rezultat poslovanja v letu 2012: 8,98 % .

4. Investicijsko vzdrževalna dela (po potrebi dodati vrstice)

Vrsta investicijsko / vzdrževalnega dela *	Viri sredstev					Skupaj
	MZ	Občina	Lastna	Projekti	Drugo	
Nakup vozil	14.983,00		53.576,88			68.559,88
Hematološki analizator			22.173,84			22.173,84
Medicinski aparati in ostala oprema			64.187,49			64.187,49
Prenova informacijskega sistema			29.863,93			29.863,93
Skupaj	14.983,00		169.802,14			184.785,14

*Kot npr.: Nakup vozila, zamenjava oken .. – večja investicijsko-vzdrževalna dela oz. nakupi opreme.

5. Obseg dejavnosti

Področja dela (vsebina) *	Št. zaposlenih (del.del.časa %)
snovna zdravstvena dejavnost	100

Objekti v upravljanju	Vrednost objekta
zemljišča	60.668
upravne in poslovne stavbe	651.026
počitniške kapacitete	27.828

*Osnovnošolsko izobraževanje, turizem, prevozi otrok, upravljanje objektov ...

6. Druqi projekti oz. programi izven redne dejavnosti javne službe *

Opis projekta						Sredstva po virih				
Naziv	Vsebina	Izvedba (od - do)	Vodilni partner / partner *	Ostali partnerji	Vir (npr. ESS...)	Vir	Lastna sredstva	Občina	Drugo	Skupaj

*V kolikor se projekt/program izvaja letno (npr. referenčna ambulanta), se vpišejo podatki za leto 2012, v kolikor se projekt izvaja v določenem obdobju (npr. Comenius), se vpišejo podatki za celotno obdobje. ** Vodilni partner – VP, partner P.

7. Število zaposlenih - deleži na dan 31. 12. 2012

Vrsta zaposlitve / vir	Delež delovnega časa (na dan 31.1.2012)					
	Ministrstva, ZZS ..	Občina	Lastna	Projekti	Drugo	Skupaj
Zap.za nedoločen čas			84,00			
Zap.za določen čas			14,00			
Pogodbeno delo			2,00			
Študentsko delo						
Javna dela (vir - drugo)						
Skupaj			100,00			

8. Kazalniki dejavnosti(po potrebi dopisati kazalnike pod »drugo«)

Kazalnik	Enota	Št. - plan	Št. - realiz.
<i>Organizacija zavoda</i>			
Delavnica zdravo hujšanje	dogodek	1	2
Delavnica zdrava prehrana	dogodek	4	5
Delavnica telesna dejavnost, gibanje	dogodek	4	4
Delavnica življenjski slog		11	14
Test hoje		9	9
<i>Delavnica dejavniki tveganja</i>		7	9

9. Kratek opis poslovanja v letu 2012

Ali sodelujete z drugimi javnimi zavodi v občini? Če da, s katerimi in na kakšen način – NAJVEČ 5 VRS.
Sodelujemo z osnovnimi šolami na področju zobozdravstvene preventive (akcija čisti zobje, preventivni zobozdravstveni pregledi). V osnovnih šolah Dobova, Artiče in Velika Dolina imamo tudi zobozdravstvene ambulante. Na področju otroške in šolske preventive pa se opravljajo sistematični preglede predšolskih, osnovnošolskih in pa srednješolskih otrok in mladostnikov. Dobre poslovne odnose imamo tudi s Splošno bolnišnico Brežice.

Sodelovanje z ustanoviteljem (dobro, slabo, s katerimi organi, na kakšen način...) – NAJVEČ 5 VRSTIC
V letu 2012 smo uspešno sodelovali z ustanoviteljico Občino Brežice, oddelkom za družbene dejavnosti, predvsem na področju investicij. (sodelovanje na razpisu MZ za financiranje v primarno zdravstvo - nabava avtomobilov in priprava na sodelovanje na razpisu za pridobivanje evropskih sredstev za energetske sanacije stavbe v kateri je ZD).

Splošno o poslovanju v letu 2012(morebitna problematika)– NAJVEČ 43 VRSTIC

Kljub izredno težki finančni situaciji v gospodarstvu in posledično tudi v zdravstvu, smo v letu 2012 poslovali pozitivno, kar je razvidno tudi iz tabele Realizacija prihodkov in odhodkov. V tem letu smo uspeli doseči širitev programa dispanzerja za mentalno zdravje (psiholog, defektolog in logoped) iz 0,7 tima na 1,80 tima. zaradi nedoseganja pogodbenega obsega plana specialistične ambulante za pulmologijo je ZZS prenesel 1/2 plana na druge izvajalce za obdobje od 01.07.-31.12.2012. V mesecu septembru smo pridobili dodatni referenčno ambulanto pri dr. Pibernik Mojci. S 1.10.2012 smo ponovno vzpostavili izvajanje zobozdravstvene dejavnosti ob petkih popoldan in sobotah dopoldne, v katere so se vključili zraven zobozdravnikov iz ZD tudi zobozdravniki koncesionarji, ki delujejo na območju občine Brežice. Delo smo dopolnjevali s storitvami na trgu v naslednjih dejavnostih: medicina dela, prometa in športa, zobozdravstvo, splošna medicina, laboratorij in z upravno-tehničnimi storitvami ter oddajanjem prostorov v najem.

Na področju kadrovanja smo v letu 2012

- imeli zaposlene 3 specializante (iz otroškega in šolskega zobozdravstva, iz družinske medicine in pediatrije)
- upokojili sta se dve čistilki, en laboratorijski tehnik in en voznik reševalec; (laboratorijskega tehnika nismo nadomestili z novo zaposlitvijo)
- zaposlili smo specializantko družinske medicine, specializantko pediatrije, dve diplomirani psihologinji, voznika reševalca in tri čistilke (ena čistilka za določen čas nadomeščanja daljše bolniške odsotnosti)

- po podjemni pogodbi smo še vedno zaposlovali dve upokojeni zdravnici za potrebe dispanzerja za medicino dela prometa in športa, enega upokojenega specialista družinske medicine za potrebe ambulate v DSO, ter občasno zdravnico specialistko druž. med. za pomoč pri izvajanju NNMP. Preko Posavske štipendijske sheme štipendiramo dva študenta medicine in dva študenta dentalne medicine.

Področje investicij: V letu 2012 smo uresničili vse pomembnejše načrtovane investicije. Od finančno pomembnejših nabav je bila nabava vozila za opravljanje dializnih prevozov ter dveh vozil za potrebe patronažne službe. V letu 2012 smo posodobili računalniško mrežo in uredili prostor za ta namen v pritličju. Uredili in opremili smo prostor referenčne ambulate in garderobo za potrebe reševalne službe. Nismo pa izvedli planirane prenove prostorov za potrebe NNMP in pa izolacije podstrešja zaradi planirane energetske sanacije stavbe v letih 2013 in 2014.

Nadzori: V letu 2012 smo imeli zdravstveni inšpekcijski nadzor zunanjih zobnih ambulant- Dobova, OŠ Brežice in v ZD – večjih nepravilnosti ni ugotovljenih. Imeli smo tudi 8 finančno-medicinskih nadzorov s strani ZZS. Notranja revizija je bila izvedena na področju popisa osnovnih sredstev.

Spremljanje kakovosti dela, pritožbe in pohvale Najmanj vsako trimesečje smo spremljali realizacijo po nosilcih timov, večje eventualne odklone smo obravnavali najprej s predstojniki služb, nato še s posamezniki. Za višjo kakovost naših storitev smo se prizadevali pridobiti mnenje naših uporabnikov, kot tudi zaposlenih v ZD. Sistematično smo zbirali njihove pripombe, pohvale in pritožbe ter o njih razpravljali na strokovnih kolegijih. V decembru 2012 smo v sodelovanju z zunanjim izvajalcem izvedli ankete zadovoljstva zaposlenih, ravno tako smo znotraj zavoda izvedli ankete zadovoljstva uporabnikov naših storitev. V skladu s Pravilnikom o varstvu pacientovih pravic smo obravnavali 3 pritožbe s strani pacientov oz. svojcev .

Zaključek: Protikrizni ukrepi vlade in Zakona o uravnoteženju javnih financ, ki je stopil v veljavo 01.06.2012, so zraven vpliva na znižanje cen zdravstvenih storitev , dodobra posegli v naše poslovanje. Kljub temu, da so se znižale plače in vodstvo nima praktično nobenega sredstva za nagrajevanje dobrih delavcev se vsi zavedamo, da pacient ni kriv za nastalo situacijo in svoje delo opravljamo po svojih najboljših močeh. To se je odrazilo tudi na poslovnem rezultatu. Želeli bi si boljšega sodelovanja z Termami Čatež, kar pa je problematika, ki se vleče že vrsto let. S koncesionarji načeloma dobro sodelujemo. Zavedamo se njihove starostne strukture, ki bo v prihodnosti predstavljala oviro za nemoteno organizacijo NNMP. Pričakujemo, da bo v kratkem Ministrstvo za zdravje postavilo novo mrežo primarne zdravstvene ravni in urgentnih centrov.

Predlogi, pobude ustanovitelju – NAJVEČ 6 VRSTIC

Upamo, da bo ustanovitelj še v bodoče podpiral javno zdravstvo, kot obliko zdravstvenega varstva svojih občanov. Zavedamo se težke finančne situacije v javnem sektorju in večnega pomanjkanja denarja za investiranje, vendar nam še tako skromna pomoč pri nabavi medicinskih aparatov prav pride, saj so cene le teh izredno visoke. Tudi pri dogovorih z zdraviliščem Terme Čatež bi bila dobrodošla pomoč Občine Brežice.

Direktor ZD
Miroslav Lakič dr.med.
spec. gin. in porodn.

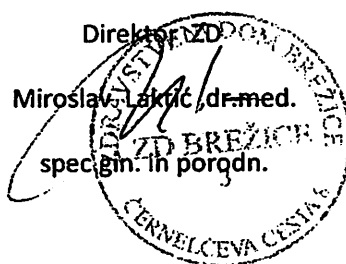

LETNO POROČILO O POSLOVANJU JAVNEGA ZAVODA –
POSLOVNO LETO 2012



Javni zavod: LC Cerklje ob Krki

19-06-2013

Odgovorna oseba: Jože Vidrih

305 609-3/2013

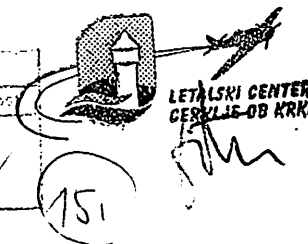

1. Realizacija prihodkov in odhodkov (fakturirana realizacija)

STROŠKI po vsebini	Realizacija 2011	Plan 2012	Realizacija 2012
Stroški dela			
Funkcionalni stroški objektov	3.438	9.600	6.246
Funkcionalni stroški vozil in druge opreme			
Funkcionalni stroški osnovne dejavnosti	3.465	3.774	2.640
Drugi namenski stroški	7.438	800	766
Skupaj	14.341	14.174	9.653
PRIHODKI po viru			
Država (ministrstva, ZZS ...) - javna služba			
Občina	9.942	9.000	6.470
Uporabniki (javna služba)			
Projekti			
Kupci (tržna dejavnost)	3.742	5.600	4.895
Drugo			
Skupaj	13.684	14.600	11.365
Rezultat	-657	426	1.712

Stanje na dan 31. 12. 2012

STANJE na TRR	2.786
VEZANA SREDSTVA	
PREJETA POSOJILA	
Presežek P nad O	2.119

2. Stanje obveznosti in terjatev na dan 31.12.2012

	Odperte terjatve			
	Skupaj	Ne zapadle	Zapadle do 30 dni	Zapadle nad 30 dni
Lokalna skupnost				
Država				
Uporabniki (javna služba)				
Drugi kupci	1.375	830		545
Terjatve iz naslova projektov				
Druge terjatve				
SKUPAJ	1.375	830	0	545

	Odperte obveznosti			
	Skupaj	Ne zapadle	Zapadle do 30 dni	Zapadle nad 30 dni
Zaposleni				
Dobavitelji	273	273		
Državne inštitucije				
Obveznosti iz naslova projektov				
Druge obveznosti				
SKUPAJ	273	273	0	0

3. Tržne dejavnosti (po potrebi dodati vrstice)

Tržna dejavnost (opis *)	Prihodki	Odhodki	Rezultat (P-O)
Parkiranje in hangariranje letal	4895	4157	738
Skupaj	4895	4157	738

*Kot npr.: Najemnine, prodaja izdelkov, storitve svetovanja ..

Delež prihodkov iz tržne dejavnosti glede na vse ustvarjene prihodke v letu 2012: 43 %.
 Ustvarjeni presežek prihodkov nad odhodki iz tržne dejavnosti v letu 2012: 701 EUR
 oz. odstotek ustvarjenega presežka prihodkov nad odhodki iz naslova tržne dejavnosti glede na celotni rezultat poslovanja v letu 2012: 41,85%.

4. Investicijsko vzdrževalna dela (po potrebi dodati vrstice)

Vrsta investicijsko / vzdrževalnega dela *	Viri sredstev					
	MŠŠ	Občina	Lastna	Projekti	Drugo	Skupaj
Elektro motorni pogon na vratih		995,40				995,40
Zabojnik		1140,00				1140,00
Gradbena dela (izdelava AB plošče)		1020,00				1020,00
Gradbena dela (montaža notranjih vrat, izdelava montažen pregradne stene nakup vrat)		449,03				449,03
Skupaj		2704,43				2704,43

*Kot npr.: Nakup vozila, zamenjava oken .. – večja investicijsko-vzdrževalna dela oz. nakupi opreme.

5. Obseg dejavnosti

Področja dela (vsebina) *	Št. zaposlenih (del.del.časa %)
upravljanje civilnega letališča	0

Objekti v upravljanju	Vrednost objekta

*Osnovnošolsko izobraževanje, turizem, prevozi otrok, upravljanje objektov ...

6. Drugi projekti oz. programi izven redne dejavnosti javne službe *

Opis projekta						Sredstva po virih				
Naziv	Vsebina	Izvedba (od - do)	Vodilni partner / partner *	Ostali partnerji	Vir (npr. ESS...)	Vir	Lastna sredstva	Občina	Drugo	Skupaj

*V kolikor se projekt/program izvaja letno (npr. referenčna ambulanta), se vpišejo podatki za leto 2012, v kolikor se projekt izvaja v določenem obdobju (npr. Comenius), se vpišejo podatki za celotno obdobje. ** Vodilni partner – VP, partner P.

7. Število zaposlenih - deleži na dan 31. 12. 2012

Vrsta zaposlitve / vir	Delež delovnega časa (na dan 31.1.2012)					
	Ministrstva, ZZS ..	Občina	Lastna	Projekti	Drugo	Skupaj
Zap.za nedoločen čas						
Zap.za določen čas						
Pogodbeno delo						
Študentsko delo						
Javna dela (vir - drugo)						
Prostovoljno					255,00	255,00
Skupaj					255,00	255,00

8. Kazalniki dejavnosti (po potrebi dopisati kazalnike pod »drugo«)

Kazalnik	Enota	Št. - plan	Št. - realiz.
<i>Organizacija zavoda</i>			
Razstave	dogodek		
Delavnice	dogodek		
Predavanja	dogodek	2	2
Drugo: Dan odprtih vrat	dogodek	2	1
Drugo:			
<i>V organizaciji drugih</i>			
Razstave	dogodek		
Delavnice	dogodek		
Predavanja	dogodek		
Drugo:			
Drugo:			
Članstvo	osebe		
Uporabniki (fizič.os.)	osebe		
Uporabniki (prav.os./skup.)	osebe		
Obiskovalci	osebe		
Drugo:			
Oddaja prostorov	ure		
Nočitve	osebe		
Drugo:			
Drugo:			

9. Kratek opis poslovanja v letu 2012

Ali sodelujete z drugimi javnimi zavodi v občini? Če da, s katerimi in na kakšen način – NAJVEČ 5 VRS.

.NE

.
.

.

.

.

Ali sodelujete s krajevno skupnostjo? Če da, s katero in na kakšen način – NAJVEČ 5 VRSTICE

.NE

.
.

.

.

.

Sodelovanje z ustanoviteljem (dobro, slabo, s katerimi organi, na kakšen način...) – NAJVEČ 5 VRSTIC
.Sodelovanje z ustanoviteljem poteka dobro in v skladu z našo dejavnostjo.

.
.

.

.

.

JGZ Letalski center CERKLJE OB KRKI

Cesta prvih borcev 18

SI-8250 Breice

Poročilo o poslovanju v letu 2012

Zavod je v letu 2012 dosegel 4.895 EUR prihodkov na trgu iz naslova zaraunavanja oskrbe letala ter prejel za 9.000 EUR iz obinskega prorauna postavka 2800 - Letalski center podro je druge javne potrebe.

Pri svojem delu je zavod zabeleil stroške v viini 9.652,75 EUR in sicer je zavod porabil za 8.300,95 EUR iz naslova izdatkov za blago in storitev ter 1.351,80 EUR iz naslova investicijskega vzdravanja.

Stroški v postavki izdatki za blago in storitve so:

- Komunalne storitve (elektrika, voda, telefonija)	1.525,90 EUR
- Tekoče vzdravanje objektov	2.143,49 EUR
- Stroški pogostitve na dnevu odprtih vrat	420,52 EUR
- Stroški plačilnega prometa	267,11 EUR
- stroške vodenja Zavoda	1.450,70 EUR
- izdelava po arnega reda	459,58 EUR
- stroški materiala in drobnega orodja	739,16 EUR
- zavarovalna premija	104,48 EUR
- uporaba radijske frekvence	65,40 EUR
- priročni portnega pilota	378,30 EUR
- ostal material (pisarniški, istilni ipd.)	284,23 EUR
- ostale storitve	71,38 EUR

Iz naslova investicijskega vzdravanja so nastali stroški v viini 1.351,80 EUR in obsegajo gradbene storitve (montaža notranjih vrat in pregradne stene ter izdelava AB ploče)

Preseki prihodkov nad odhodki (izraunani na osnovi SRS) znašata 1.712 EUR, preseki prihodkov z upoštevanjem davka od dohodka pa 1.675 EUR.

V bilanci stanja zavod izkazuje sledeče postavke:

Osnovna sredstva so vrednotena po nabavni vrednosti. Pri odpisovanju sredstev se uporablja metoda enakomernega časovnega amortiziranja. V letu 2012 je zavod nabavil za 2.135 EUR novih osnovnih sredstev. Investicije v nova osnovna sredstva so nabava zabojnika za gorivo

v znesku 1.140 EUR ter izdelava elektromotornega pogona na vratih v znesku 995,40 EUR. Investicije v osnovna sredstva so bila financirana iz obinskega prorauna postavka 2800 – Letalski center, področje druge javne potrebe.

Zavod izkazuje tudi terjatve v znesku 1.375 EUR, ki izhajajo iz zaraunavanja letališke oskrbe letal. Veinoma gre za terjatve koncem leta 2012, ki zapadajo v plailo v zaetku 2013.

Zavod ima denarna sredstva na raunu št. SI56-0297-0009-0242-951 v znesku 1.411 EUR.

Na pasivni strani bilance stanja zavod izkazuje obveznost do dobaviteljev v višini 273 EUR. Ta obveznost izhaja iz naslova storitev opravljenih v letu 2012, ki pa zapadejo v plailo v letu 2013. Veinoma so to obveznosti za električno energijo, za komunalno ter stroški vodenja zavoda.

Pri svojem delu v letu je zavod zabeleil za 1.675 EUR preseka prihodkov nad stroški tako da je celotni izkazan preseka prihodkov nad odhodki konec leta sestoji iz tekočega preseka (1.675 EUR) ter prenesenega preseka iz preteklih let v znesku 406 EUR.

Breice, 22.03.2013

Jose Vidrih
Direktor



LETALSKI CENTER
GERKLJE OB KRKI



Univerza v Mariboru
FAKULTETA ZA TURIZEM
 Cesta prvih borcev 36
 8250 Brežice, Slovenija
 www.ft.um.si



LETNO POROČILO O POSLOVANJU
POSLOVNO LETO 2012

OBČINA BREŽICE
 Prejeto: 14-06-2013
 305 609-3/2013

Javni zavod: Fakulteta za turizem Univerze v Mariboru

Odgovorna oseba: doc. dr. Božidar Veljković

1. Realizacija prihodkov in odhodkov (fakturirana realizacija)

STROŠKI po vsebini	Realizacija 2011	Plan 2012*	Realizacija 2012
Stroški dela	54.827	182.901	129.942
Funkcionalni stroški objektov		22.500	5.981
Funkcionalni stroški druge opreme			4.217
Funkcionalni stroški osnovne dejavnosti	53.109	55.123	44.311
Drugi namenski stroški		135.494	53.403
Skupaj	107.936	396.018	237.854
PRIHODKI po viru			
Država (ministrstva, UN MB) - javna služba	39.000		16.417
Občina	98.812	340.000	232.997
Uporabniki (javna služba)		50.000	569
Projekti			288
Kupci (tržna dejavnost)			160
Drugo	87		127
Skupaj	137.899	390.000	250.558
Rezultat	29.963	-6.018	12.704

*plan za leto 2012 je bil skladno z navodili za pripravo Finančnega načrta posrednih uporabnikov državnega in občinskih proračunov pripravljen po načelu denarnega toka. Glede na to, da je realizacija v gornji tabeli prikazana po obračunskem toku, ni zagotovljena popolna primerljivost med planom in realizacijo. Skladno s spremenjeno metodologijo priprave finančnega načrta, je plan za leto 2013 pripravljen tako po obračunskem kot po denarnem toku.

Stanje na dan 31. 12. 2012

STANJE na TRR	75.265
VEZANA SREDSTVA	0
PREJETA POSOJILA	0
Presežek P nad O	44.749

2. Stanje obveznosti in terjatev na dan 31.12.2012

	Odrpte terjatve			
	Skupaj	Ne zapadle	Zapadle do 30 dni	Zapadle nad 30 dni
Lokalna skupnost	0	0		
Država	289	289		
Uporabniki (javna služba)	1.885	1.885		
Drugi kupci	771	608	163	
Terjatve iz naslova projektov	2.800	2.800		
Druge terjatve	335	335		
SKUPAJ	6.080	5.917	163	

	Odrpte obveznosti			
	Skupaj	Ne zapadle	Zapadle do 30 dni	Zapadle nad 30 dni
Zaposleni	13.052	13.052		
Dobavitelji	3.481	3.481		
Državne inštitucije	0	0		
Obveznosti iz naslova projektov	0	0		
Druge obveznosti	6.359	6.359		
SKUPAJ	22.892	22.892		

3. Tržne dejavnosti (po potrebi dodati vrstice)

Tržna dejavnost (opis *)	Prihodki	Odhodki	Rezultat (P-O)
Uporabnina poslovnih prostorov (avla FT)	160	143	17
Skupaj	160	143	17

*Kot npr.: Najemnine, prodaja izdelkov, storitve svetovanja ..

Delež prihodkov iz tržne dejavnosti glede na vse ustvarjene prihodke v letu 2012: 0,06 %.

Ustvarjeni presežek prihodkov nad odhodki iz tržne dejavnosti v letu 2012: 17 EUR

oz. odstotek ustvarjenega presežka prihodkov nad odhodki iz naslova tržne dejavnosti glede na celotni rezultat poslovanja v letu 2012: 0,13 % .

4. Investicijsko vzdrževalna dela (po potrebi dodati vrstice)

Vrsta investicijsko / vzdrževalnega dela *	Viri sredstev					Skupaj
	MŠŠ	Občina	Lastna	Projekti	Drugo	
Klimatizacija zgradbe FT		16.261,76				
Stoli za učilnico v avli FT		4.838,95				

Dekanska ovratnica		3.908,52				
Kosilnica		400,06				
Digitalni fotoaparati		522,33				
Računalniška oprema za rač. učilnico		18.384,72				
Skupaj	0	44.316,34	0	0	0	0

*Kot npr.: Nakup vozila, zamenjava oken .. – večja investicijsko-vzdrževalna dela oz. nakupi opreme.

5. Obseg dejavnosti

Področja dela (vsebina) *	Št. zaposlenih (del.del.časa %)**
pedagoška dejavnost	7,1
raziskovalna dejavnost	4,7
strokovni delavci	88,2
Skupaj	100,0

Objekti v upravljanju	Neodpisana *** vrednost objekta
zgradba FT (CPB 36)	945.723
oprema	31.291

*Visokošolsko oz. univerzitetno izobraževanje, raziskovalna dejavnost ...

** Na FT UM je bilo po stanju na dan 31.12.2012 zaposlenih 10 oseb na 11-ih delovnih mestih: 3 delovna mesta asistentov (pedagoški delavci) s 30% zaposlitvijo, 6 delovnih mest s 100% zaposlitvijo, eno delovno mesto s 50% zaposlitvijo in eno delovno mesto z 20% zaposlitvijo. V tabelo so vključeni le redno zaposleni delavci, delavci, ki opravljajo pedagoško delo po avtorskih ali podjemnih pogodbah niso vključeni. Glede na to, da se pedagoški proces izvaja pretežno preko pogodbenega dela, je odstotek zaposlenih v pedagoški dejavnosti v gornji tabeli relativno nizek.

***v tabeli je prikazana neodpisana vrednost objektov in opreme prevzetih v upravljanje. Amortizacija je bila za leto 2012 obračunana skladno z veljavnimi stopnjami amortizacije, ki veljajo za Univerzo v Mariboru.

6. Druzi projekti oz. programi izven redne dejavnosti »javne službe« *

Opis projekta						Sredstva po virih				
Naziv	Vsebina	Izvedba (od - do)	Vodilni partner / partner *	Ostali partnerji	Vir (npr. ESS...)	Vir	Lastna sredstva	Občina	Drugo	Skupaj
CMEPIUS Center RS za mobilnost in evropske programe izobraž. In usposob.	Leonardo da vinci partnerstvo po programu Vseživljensko učenje	1.8.2012-31.7.2014	CMEPIUS	/	14.000	14.000				

*V kolikor se projekt/program izvaja letno (npr. referenčna ambulanta), se vpišejo podatki za leto 2012, v kolikor se projekt izvaja v določenem obdobju (npr. Commenius), se vpišejo podatki za celotno obdobje. ** Vodilni partner – VP, partner P.

7. Število zaposlenih - deleži na dan 31. 12. 2012

Vrsta zaposlitve / vir	Delež delovnega časa (na dan 31.1.2012)*					
	Ministrstva, ZZS ..	Občina	Lastna	Projekti	Drugo	Skupaj
Zap.za nedoločen čas		11,20	/	/	/	11,20
Zap.za določen čas	11,20	63,00	/	/	/	74,20
Pogodbeno delo		14,60	/	/	/	14,60
Študentsko delo			/	/	/	0,00
Javna dela (vir - drugo)			/	/	/	0,00
Skupaj	11,20	88,80	0,00	0,00	0,00	100,00

*Izračun deležev temelji na naslednjih podatkih: na dan 31.12.2012 je bilo na FT 11 zaposlenih oz. 7,6 zaposlenih ob upoštevanju odstotka zaposlitve, od tega je bil 1 zaposlen za nedoločen čas in 6,6 zaposlenih za določen čas. Na dan 31.12.2012 je bilo sklenjenih 6 avtorskih oz. podjemnih pogodb. Ob upoštevanju pedagoških obremenitev pogodbenih delavcev na FT, glede na njihovo pedagoško obvezo, ki je določena z Merili za vrednotenje dela visokošolskih učiteljev in sodelavcev na UM, predstavljajo v deležu zaposlitve 1,3 osebe.

8. Kazalniki dejavnosti (po potrebi dopisati kazalnike pod »drugo«)

Kazalnik	Enota	Št. - plan	Št. - realiz.
<i>Organizacija zavoda</i>			
Razstave	dogodek		
Delavnice – okrogla miza - Turizem	dogodek	1	1
Predavanja*	dogodek	Skladno z urnikom	Skladno z urnikom
Drugo - informativni dnevi	dogodek	2	2
Drugo – uvajalni dan za študente	dogodek	1	1
Uporabniki (fizič.os.)	osebe		
Uporabniki (prav.os./skup.)	osebe		
Obiskovalci	osebe		
Drugo:			
Oddaja prostorov	ure	0	2
Drugo:			

*predavanja na VS in UN študijskem programu so bila načrtovana in izvedena v okviru osnovne dejavnosti FT UM, zato v poročilo kazalnikov dejavnosti niso prikazana vrednostno. Vsa predavanja so bila izvedena v skladu z urnikom za študijsko leto 2012/2013.

Študijski program (šol.l. 2012/2013)	Število vpisanih študentov	
	redni	izredni
Univerzitetni program	28	/
Visokošolski program	60	/

9. Kratek opis poslovanja v letu 2012

Ali sodelujete z drugimi javnimi zavodi v občini? Če da, s katerimi in na kakšen način – NAJVEČ 5 VRS.

- . Gimnazija Brežice – najem učilnic
- . Knjižnica Brežice – izposoja študijske literature
- . ZD Brežice – zdravniški pregledi zaposlenih
- . Komunala Brežice- opravljanje rednih komunalnih storitev
- .

Ali sodelujete s krajevno skupnostjo? Če da, s katero in na kakšen način – NAJVEČ 5 VRSTICE

- .
- .
- .
- .
- .

Sodelovanje z Občino Brežice (dobro, slabo, s katerimi organi, na kakšen način...) – **NAJVEČ 5 VRSTIC**

Glede na to, da Občina Brežice nastopa kot glavni vir financiranja delovanja FT UM, je najpogostejša komunikacija z Oddelkom za družbene dejavnosti, Oddelkom za proračun in finance, v manjši meri s kabineto župana (oddelek za stike z javnostjo).

Splošno o poslovanju v letu 2012 (morebitna problematika) – NAJVEČ 43 VRSTIC

Fakulteta za turizem je v letu 2012 prvič pričela z izvajanjem študijske dejavnosti in je tako postala aktivna in polno delujoča članica, ki je postavila svojo celovito strokovno in pedagoško infrastrukturo kot osnovo za opravljanje svojega poslanstva.

Izvajal se je le redni študijski program 1. stopnje (VS in UN), izredni študij se ni izvajal. Ravno tako fakulteta ni aktivno delovala na področju prodaje storitev na trgu, saj so bile vse aktivnosti usmerjene v zagon primarne - študijske dejavnosti. Iz naslova tržne dejavnosti je tako FT ustvarila le prihodek iz naslova enkratne oddaje avle fakultete v najem.

V strukturi prihodkov predstavljajo največji delež prihodki iz proračunskih virov (Občina Brežice) in sicer 93 %, prihodki iz vira MIZKŠ predstavljajo 6,6% vseh prihodkov, prihodki iz naslova prodaje storitev po ceniku UM 0,2%, prihodki iz projekta CMEPIUS 0,1%, drugi prihodki 0,1% in ravno tako prihodki ustvarjeni na trgu 0,1%.

V strukturi odhodkov predstavljajo ravno tako največji delež odhodki iz proračunskih virov (Občina Brežice) in sicer 92,9 %, odhodki iz vira MIZKŠ predstavljajo 6,9% vseh odhodkov, odhodki iz projekta CMEPIUS 0,1% in odhodki nastali iz naslova prodaje na trgu 0,1%.

Fakulteta je v letu 2012 izkazala 12.704 EUR presežka prihodkov nad odhodki (12.687 EUR pri izvajanju javne službe in 17 EUR pri tržni dejavnosti). Presežek se nameni za tekoče poslovanje v letu 2013.

Vse obveznosti je FT plačevala na dan valute plačila. Ravno tako FT v letu 2012 ni imela težav s plačevanjem terjatev, saj so bile vse terjatve razen 163 EUR (3 izdani sklepi študentom) plačane v roku. Dobra likvidnost in posledično plačilna disciplina fakultete je posledica spremenjenega načina financiranja s strani Občine Brežice. Prvotni način financiranja (po izstavljenih zahtevkih za že plačane stroške) ni omogočal likvidnega poslovanja, zato je bil sredi leta 2012 sprejet dogovor o financiranju delovanja fakultete z mesečnimi pavšalnimi zneski (oz. dvanajstinami), ki je omogočil neprekinjen likvidnostni tok fakultete.

Predlogi, pobude ustanovitelju – NAJVEČ 6 VRSTIC

S sodelovanjem z Občino Brežice smo zadovoljni in si želimo takšno sodelovanje tudi v prihodnje.

Brežice, 13.06.2013

Pipravila:
mag. Jožica Kranjc
vodja FRS FT UM



doc. dr. Božidar Veljković
dekan FT UM





LETNO POROČILO O POSLOVANJU JAVNEGA ZAVODA –
POSLOVNO LETO 2012

Javni zavod: Regionalna razvojna agencija Posavje

Odgovorna oseba: Martin Bratanič, direktor

OBČINA BRANJICE
Prejeto: 18.06.2013
Sig. z: 305
809-3/2013
Vrednost: / /
13

1. Realizacija prihodkov in odhodkov (fakturirana realizacija)

STROŠKI po vsebini	Realizacija 2011	Plan 2012	Realizacija 2012
Stroški dela	149.460	150.400	131.348
Funkcionalni stroški objektov	0		
Funkcionalni stroški vozil in druge opreme	0		
Funkcionalni stroški osnovne dejavnosti	71.242	77.450	71.901
Drugi namenski stroški	8.139	27.100	22.815
Skupaj	228.841	254.950	226.064
PRIHODKI po viru			
Država (ministrstva, ZZS ...) - javna služba	75.751	97.342	76.870
Občina	157.952	155.796	155.796
Uporabniki (javna služba)	0	0	0
Projekti	0	0	0
Kupci (tržna dejavnost)	7.179	7.000	8.765
Drugo			
Skupaj	240.882	260.138	241.431
Rezultat			

Stanje na dan 31. 12. 2012

STANJE na TRR	13.461
VEZANA SREDSTVA	730.821
PREIETA POSOJILA	
Presežek P nad O	

2. Stanje obveznosti in terjatev na dan 31.12.2012

	Odprte terjatve			
	Skupaj	Ne zapadle	Zapadle do 30 dni	Zapadle nad 30 dni
Lokalna skupnost	3.955	3.955		
Država	0	0	0	0
Uporabniki (javna služba)	0	0	0	0
Drugi kupci	8.340	4.560	0	3.780
Terjatve iz naslova projektov	258.492	58.492	0	0
Druge terjatve	4.985	3.435	0	1.550
SKUPAJ	275.772	70.442		5.330

	Odpрте obveznosti			
	Skupaj	Ne zapadle	Zapadle do 30 dni	Zapadle nad 30 dni
Zaposleni	18.085	18.085		
Dobavitelji	27.269	27.269		
Državne inštitucije	0	0		
Obveznosti iz naslova projektov	104.267	104.267		
Druge obveznosti (štípendije)	460.182	460.182		
SKUPAJ	609.803	609.803		

3. Tržne dejavnosti (po potrebi dodati vrstice)

Tržna dejavnost (opis *)	Prihodki	Odhodki	Rezultat (P-O)
	8764,8	2934,68	5830,15
	0	0	0
	0	0	0
	0	0	0
Skupaj	8764,8	2934,68	5830,15

*Kot npr.: Najemnine, prodaja izdelkov, storitve svetovanja ..

Delež prihodkov iz tržne dejavnosti glede na vse ustvarjene prihodke v letu 2012: %.

Ustvarjeni presežek prihodkov nad odhodki iz tržne dejavnosti v letu 2012: EUR

oz. odstotek ustvarjenega presežka prihodkov nad odhodki iz naslova tržne dejavnosti glede na celotni rezultat poslovanja v letu 2012: %.

4. Investicijsko vzdrževalna dela (po potrebi dodati vrstice)

Vrsta investicijsko / vzdrževalnega dela *	Viri sredstev					
	MŠŠ	Občina	Lastna	Projekti	Drugo	Skupaj
Skupaj						

*Kot npr.: Nakup vozila, zamenjava oken .. – večja investicijsko-vzdrževalna dela oz. nakupi opreme.

5. Obseg dejavnosti

Področja dela (vsebina) *	Št. zaposlenih (del.del.časa %)
izvajanje nalog v javnem interesu	8

Objekti v upravljanju	Vredno: objekta

*Osnovnošolsko izobraževanje, turizem, prevozi otrok, upravljanje objektov ...

Opis projekta						Sredstva po virih			
Naziv	Vsebina	Izvedba (od - do)	Vodilni partner / partner *	Ostali partnerji	Vir (npr. ESS...)	Vir	Lastna sredstva	Občina	Drugo
RDO Posavje	Turizem	2011-2013	RRA Posavje	Posavske občine	ESRR	152.800	0	63.626,83	99.173,17
Upravljanje Lokalne akcijske skupine Posavje	Izvajanje nalog upravljavca za LAS Posavje za evropska sredstva LEADER (stroški dela in materialni stroški za LAS Posavje)	Od 2008-2015	LAS Posavje	Člani LAS Posavje (29 članov)	LAS Posavje (ta pa pridobi vire iz članarin in sredstev EKSRP, 4.os)	61.859			
Garancijska shema	Kreditiranje malega gospodarstva in kmetijskih gospodarstev z garancijami	letna objava razpisov	Izvajalec RRA posavje	Vlagatelji občine Brežice, Kostanjeivca na krki, Krško in Sevnica	sredstva občin, Slovenski regionalni razvojni sklad				
	Spodbuditi podjetja v regiji za kadrovske štipendiranje in načrtovanje razvoja kadrov, Vračanje šolajočih kadrov po končanem izobraževanju nazaj v regijo, Dvig								

projekt/program izvaja letno (npr. referenčna ambulanta), se vpišejo podatki za leto 2012, v kolikor se projekt izvaja v določenem obdobju (npr. Comenius), se vpišejo podatki za celotno obdobje. ** Vodilni partner – VP, partner P.

7. Število zaposlenih - deleži na dan 31. 12. 2012

Vrsta zaposlitve / vir	Delež delovnega časa (na dan 31.1.2012)					
	Ministrstva, ZZZS ..	Občina	Lastna	Projekti	Drugo	Skupaj
Zap.za nedoločen čas	izvajanje nalog v javnem interesu				6,00	
Zap.za določen čas		svetovalka za turizem			1,00	
Pogodbeno delo						
Študentsko delo						
Javna dela (vir - drugo)						
delo na projektu			posavska štipendijska shema		1,00	
Skupaj						

8. Kazalniki dejavnosti (po potrebi dopisati kazalnike pod »drugo«)

Kazalnik	Enota	Št. - plan	Št. - realiz.
<i>Organizacija zavoda</i>			
Razstave	dogodek		
Delavnice	dogodek		
Predavanja	dogodek		
Drugo:			
Drugo:			
<i>V organizaciji drugih</i>			
Razstave	dogodek		
Delavnice	dogodek		
Predavanja	dogodek		
Drugo:			
Drugo:			
Članstvo	osebe		
Uporabniki (fizič.os.)	osebe		
Uporabniki (prav.os./skup.)	osebe		
Obiskovalci	osebe		
Drugo:			
Oddaja prostorov	ure		
Nočitve	osebe		
Drugo:			
Drugo:			

9. Kratek opis poslovanja v letu 2012

Ali sodelujete z drugimi javnimi zavodi v občini? Če da, s katerimi in na kakšen način – NAJVEČ 5 VRS.
Regionalna razvojna agencija Posavje opravlja naloge v javnem interesu skladno z Zakonom o spodbujanju skladnega regionalnega razvoja. Glede na regionalno pokrivanje projektno sodelujemo tudi z zavodi v občini Brežice.

Ali sodelujete s krajevno skupnostjo? Če da, s katero in na kakšen način – NAJVEČ 5 VRSTICE

/

Sodelovanje z ustanoviteljem (dobro, slabo, s katerimi organi, na kakšen način...) – NAJVEČ 5 VRSTIC
.Občina Brežice je poleg Občine Krško, Občine Kostanjevica na Krki in Občine Sevnica ena izmed ustanoviteljic Regionalne razvojne agencije Posavje. Predstavnika Občine Brežice, župan Ivan Molan in Roman Matjašič sta člana Upravnega odbora Regionalne razvojne agencije Posavje. Prav tako je župan Ivan Molan v juniju 2012 nastopil enoletni mandat vodenja Sveta regije Posavje. Predstavniki občine Brežice sodelujejo tudi v Regionalnem razvojnem svetu regije Posavje in v njegovih odborih.

Splošno o poslovanju v letu 2012 (morebitna problematika) – NAJVEČ 43 VRSTIC

RRA Posavje je v letu 2012 realiziral večino zastavljenih ciljev na posameznih področjih delovanja in v okviru posameznih projektov.

V letu 2012 so se izvajali naslednji projekti v javnem interesu:

1. Posavska štipendijska shema,
2. Garancijska shema Posavje,
3. Krepitev administrativne usposobljenosti za črpanje sredstev EU predpristopne pomoči v regiji Banat,
4. IPA SloHra Globalnet,
5. Bogastvo podeželja v skupni turistični ponudbi,
6. Upravljanje Lokalne akcijske skupine Posavje,
7. Izvajanje aktivnosti regionalne destinacijske organizacije,
8. Hidravlične izboljšave vodovodnega sistema na območju Posavja,
9. Pilotni projekt Večnamenske ureditve Save na mejnem območju med Slovenijo in Hrvaško.

1. Posavska štipendijska shema

Skupno število štipendistov, ki v šolskem/študijskem letu 2012/2013 prejemaajo štipendijo je 137, v skupni višini 47.225,83 EUR mesečno.

2. Garancijska shema Posavje

V primerjavi z letom 2011 se je višina sredstev v GSP v letu 2012 povečala za 1,5 %, in sicer iz naslova vlaganja sredstev s strani Občin Kostanjevica na Krki v višini 2.500,00 eur ter 7.977,91 eur iz naslova obresti.

3. Krepitev administrativne usposobljenosti za črpanje sredstev EU predpristopne pomoči v regiji Banat

Glavni namen projekta, ki se je začel izvajati 1.9.2011 in se je končal 28.9.2012, je tako pomagati k boljši informiranosti in višji ravni usposobljenosti različnih struktur v Banatu za učinkovito pripravo projektov in koriščenje predpristopnih pomoči. Vse načrtovane aktivnosti so bile realizirane in vsi operativni cilji so bili doseženi.

4. IPA SLOHRA Globalnet

Čezmejni projekt »Promocija globalne konkurenčnosti podjetnikov začetnikov« vse načrtovane aktivnosti so bile realizirane in vsi operativni cilji so bili doseženi.

5. Bogastvo podeželja v skupni turistični ponudbi

Vse načrtovane aktivnosti so bile realizirane in vsi operativni cilji so bili doseženi.

6. Upravljanje Lokalne akcijske skupine Posavje

Vse načrtovane aktivnosti so bile realizirane in vsi operativni cilji so bili doseženi.

7. Izvajanje aktivnosti Regionalne destinacijske organizacije

Z izvedbo aktivnosti Regionalne destinacijske organizacije smo v letu 2012 dosegli finančno realizacijo v vrednosti 149,326,70 eur oziroma 91,77% vseh aktivnosti, ki so po novem, upoštevaje prenos iz leta 2011, bile predvidene za izvedbo v letu 2012. Ostanek finančnih sredstev 8,23% je posledica izbire najugodnejših ponudnikov v postopkih javnega naročanja, ki so za izvedbo aktivnosti podali ugodnejše cene od okvirnih vrednosti, ki so bile predvidene v planu za leto 2012. Za povečanje prepoznavnosti Posavja smo se predstavili na sejnih, predstavitev, drugih dogodkih doma in v tujini ter oglaševali turistično ponudbo Posavja in tako nadaljevali s komuniciranjem tržne znamke »Posavje, polno priložnosti«.

8. Hidravlične izboljšave vodovodnega sistema na območju Posavja

Vse načrtovane aktivnosti za leto 2012 so bile realizirane in vsi operativni cilji RRA Posavje kot koordinatorja projekta so bili doseženi. Vloga je v fazi dopolnjevanja.

9. Pilotni projekt Večnamenske ureditve Save na mejnem območju med Slovenijo in Hrvaško

Vse načrtovane aktivnosti za leto 2012 so bile realizirane in vsi operativni cilji so bili doseženi.

V okviru izvajanja nalog v javnem interesu v letu 2012 (izvajanje nalog s področja analize, vrednotenja in načrtovanja regionalnega razvoja, operativne in programske izvedbene naloge, koordinacijske naloge in strokovno-administrativno tehnične naloge) so bili zastavljeni cilji realizirani.

Na tržnem delu poslovanja v letu 2012 je RRA Posavje sodelovala s prispevki na različnih delavnicah, pripravljala strokovne podlage, organizirala in izvedla delavnice skladno z zahtevami naročnikov.

Predlogi, pobude ustanovitelju – NAJVEČ 6 VRSTIC

Krško, 17.6.2013

REGIONALNA
RAZVOJNA AGENCIJA
POSAVJE
RRA POSAVJE CIKŽ 2, B270 KRŠKO

Direktor RRA Posavje
Martín Bratanič

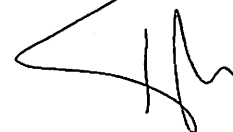



OBČINSKI SVET

Številka: 901-4/2013

Datum: 21.06.2013

ZADEVA: Vprašanja in pobude članov občinskega sveta ter odgovori na vprašanja in pobude na 22. seji Občinskega sveta Občine Brežice, dne 20.5.2013

Miran Omerzel:

- 1. Vprašanje imam na pobudo uporabnikov pitne vode. Komunala je nedavno zamenjala števce za vodo, vendar je te števce zdaj potrebno plačati. V preteklosti je tudi KOP menjaval števce pa tega ni bilo potrebno plačevati, ker je bilo všteto že v ceno vode. Zakaj je zdaj to potrebno plačati?**

Odgovor: Iz vprašanja sicer ni razvidno, za kakšno vrsto menjave vodomera gre. Če gre za zamenjavo ob prevzemu vaškega vodovoda (npr. vodovod Križe, Cirknik ...), je potrebno plačilo tega vodomera, saj so to praviloma vodomeri, ki jim je že zdavnaj potekla doba veljave, uporabniki pa niso plačevali omrežnine (prej števnine), da bi jim bilo možno brezplačno zamenjati vodomere. Za vse uporabnike na javnih vodovodnih sistemih, pa je zamenjava vodomera obračunana preko omrežnine (prej števnina) in se ob menjavi ne plača posebej, torej se brezplačno zamenja, kot je bilo prej na KOP-u. Ob prevzemih vodovodov v upravljanje pa so se vselej ob zamenjavi vodomera plačali.

Pripravil: Matjaž Mižigoj, gradbeni tehnik

Franc Urek:

- 1. Pred dvema letoma sem o tej temi prav tako razpravljal za to govornico. In moram reči, da je vprašanje, ki sem ga takrat postavljaj... Pred dvema letoma se je izvajala rekonstrukcija ceste Župelevec – Dobova. Danes ugotavljamo, da je bila ta sanacija izvršena, bi rekel preprosto, nekvalitetno, ali se pa zdaj dogaja nekaj drugega. Na cestišču, predvsem na relaciji Župelevec – Kapele, so ogromne razpoke, v katere pronica voda. In pozimi vemo, kaj bo ta voda delala. Seznanjen sem, da je bila uprava, komisija že na terenu, tokrat samo še enkrat prosim, da si še ogledajo in prosim, da se te razpoke dobesedno razrešijo in zalijejo, kot se to strokovno da narediti, da ne bi to cestno telo naprej razpadalo.**

Odgovor:

Občina je naročila strokovni ogled ceste in predlog odprave napak pri strokovno usposobljeni organizaciji. Po prejemu strokovnega mnenja bomo od izvajalca zahtevali odpravo vseh napak.

Pripravil: David Flajnik, višji svetovalec

Anton Kmetič:

1. Prosim, če bi lahko dobili seznam prejemnikov subvencij javnim zavodov in zasebnikom iz proračuna za leto 2011 in 2012. Prejemnikov subvencij za gospodarstvo.

Odgovor:

Seznam prejemnikov pravnih oseb, ki so prejele subvencije iz občinskega proračuna v letu 2011 in 2012 na področju podjetništva in turizma smo objavili na naši spletni strani, kjer si lahko podrobneje pogledate zelene podatke. V primeru dodatnih informacij se lahko obrnete na Oddelek za gospodarske javne službe in gospodarske zadeve.

Evropsko sodišče je odločilo, da se podatkov o subvencijah fizičnim osebam ne sme javno objavljati. Zaradi navedenega niso objavljeni prejemniki subvencij v kmetijstvu kjer so prejemniki izključno fizične osebe.

Pripravil: Roman Matjašič, višji svetovalec

Pomočnik vodje Oddelka za gospodarske
javne službe in gospodarske zadeve:
Roman Matjašič



Župan
Ivan Molan



ŽUPAN

Številka: 901-4/2013
Datum: 19.06.2013

23. SEJA OBČINSKEGA SVETA OBČINE BREŽICE, dne 08.07.2013

ZADEVA: Mnenje k osnutku Državnega prostorskega načrta za cestno povezavo od Krškega do Brežic

PRIPRAVIL: OBČINSKA UPRAVA OBČINE BREŽICE;
ODDELEK ZA PROSTORSKO NAČRTOVANJE IN RAZVOJ

PREDLAGATELJ: župan Ivan MOLAN

POTEK POSTOPKA: redni postopek

NAČIN SPREJEMA: z večino opredeljenih prisotnih članov sveta

UVODNIČAR: Urška Klenovšek, Branko Blažević

PREDLOG SKLEPA: Sprejme se Mnenje k osnutku Državnega prostorskega načrta za cestno povezavo od Krškega do Brežic.

Župan
Ivan MOLAN



Priloge:

- Predlog Sklepa s prilogami:
 - o Javno naznanilo
 - o Sprejete smernice s prilogami
 - o Dopolnitev smernic
 - o Preveritev smernic
- Mnenje k osnutku Državnega prostorskega načrta za cestno povezavo od Krškega do Brežic s prilogami:
 - o Priključek Intermarket
 - o Izsek iz DPN HE Brežice
 - o Predlog povezave
 - o Projektni pogoji

ŽUPAN

Številka: 3507-2/2006

Datum: 19.6.2013

OBČINSKEMU SVETU OBČINE BREŽICE

ZADEVA: Sklep o sprejetju Mnenja k osnutku Državnega prostorskega načrta za cestno povezavo od Krškega do Brežic

Na podlagi 33. člena Statuta Občine Brežice (Uradni list RS, št. 10/09 in 3/10) predlagam v sprejem in obravnavo predlog sklepa o sprejetju Mnenja k osnutku DPN za cestno povezavo od Krškega do Brežic

Občinskemu svetu predlagam, da sprejme naslednji

SKLEP

Sprejme se Mnenje k osnutku Državnega prostorskega načrta za cestno povezavo od Krškega do Brežic.

OBRAZLOŽITEV:

Ministrstvo za infrastrukturo in prostor je dne 22.5.2013 sprejelo javno naznanilo, s katerim je obvestilo javnost o javni razgrnitvi osnutka državnega prostorskega načrta za cestno povezavo od Krškega do Brežic in okoljskega poročila (glej prilogo 1.). Javna razgrnitev traja od 11.6.2013 do 10.7.2013. Gradivo za javno razgrnitev na Občini Brežice in izveček za Krajevno skupnost Šentlenart smo prejeli dne 6.6.2013 in ga dne 7.6.2013 posredovali Krajevni skupnosti in Oddelku za gospodarske javne službe in gospodarske zadeve.

V skladu s 34. členom Zakona o umeščanju prostorskih ureditev državnega pomena v prostor – ZUPUDPP (Uradni list RS, št. 80/10, 106/10 in 57/12) občine koordinatorju podajo mnenje o tem, ali načrt še vedno sledi njihovim smernicam in ali predlog načrta upošteva pogoje iz prvega odstavka 26. člena tega zakona z vidika izvajanja njenih lokalnih javnih služb ter druge pripombe in predloge na razgrnjeno gradivo. V mnenju občine podajo tudi projektne pogoje za pripravo projektne dokumentacije v skladu s predpisi, ki urejajo graditev objektov, z vidika izvajanja njenih lokalnih javnih služb. Če občine mnenja ali projektnih pogojev oziroma pripomb in predlogov v tem roku ne podajo, se šteje, da jih nimajo. V nadaljevanju postopka ni treba upoštevati mnenj ali projektnih pogojev, izdanih po izteku roka, upoštevajo pa se vse zahteve, ki jih za načrtovanje predvidene prostorske ureditve določajo področni predpisi. Ne glede na določbe predpisov, ki urejajo graditev objektov, lahko občine skupaj z mnenjem podajo

pisno izjavo, da njihovo mnenje šteje tudi kot soglasje k projektnim rešitvam, vsebovanim v projektu za pridobitev gradbenega dovoljenja, ki se izdelata na podlagi načrta.

Postopek sprejemanja Državnega prostorskega načrta je pričel na osnovi pobude Ministrstva za promet podane dne 28.3.2006, ki temelji na Dogovoru o nameri da pripravijo in uresničijo projekt izgradnje nove cestne povezave med Krškim in Brežicami (projekt Vrbinske ceste), ki je sklenjen 8.11.2002 ob sprejemanju DLN za avtocesto na odseku Smednik - Krška vas. Dne 16.3.2007 je Občina Brežice prejela vlogo za pridobitev smernic za načrtovanje ter strokovnih podlag urejanja prostora. Občina Brežice, Oddelek za prostorsko načrtovanje in razvoj je v postopek priprave smernic vključil Oddelek za gospodarske javne službe in gospodarske zadeve, Krajevno skupnost Šentlenart, Krajevno skupnost Zakot - Bukošek - Trnje in Krajevno skupnost Čatež ob Savi. Prav tako smo pozvali k podaji smernic upravljavca vodovoda in kanalizacije in upravljavca občinskih cest. Tako pripravljeno gradivo je bilo posredovano v sprejem na Občinski svet, ki je sprejel smernice Občine Brežice na aprilski seji leta 2007 (glej prilogo II.). V predlaganih smernicah je Občina Brežice natančneje navedla veljavne akte na območju posega, ponovila usmeritve, ki smo jih podali na prvi prostorski konferenci, opredelila se do variante, korigirala traso pri naselju Gornji Lenart in na območju domačije Peterkoč, predlagala podaljšanje trase ceste s priključitvijo na avtocesto, predlagala križanja in priključitve na predmetno infrastrukturo in pozvala ministrstvo, da nas vključuje v aktivnosti pri pripravi dokumentacije. Dne 12.6.2007 smo smernice dopolnili s strokovnimi podlagami in digitalnimi podatki, ki so jih zahtevali (priloga III.).

Po podaji smernic je ministrstvo pristopilo k izdelavi Študije variant in izborom najustreznejše, kar je zaključeno leta 2008, ko so se tudi končale aktivnosti na pripravi DPN-ja.

Decembra 2011 nas je Ministrstvo za okolje in prostor obvestilo, da se nadaljujejo aktivnosti na Vrbinski cesti in nam v januarju 2012 predstavilo izdelovalca strokovnih podlag, ki je v vmesnem času izdelal preveritev izdelane študije in upošteval predlagane izboljšave. Od prejšnjih ureditev je opazna rešitev križanja z Lenartovo potjo, ki se rešuje izvenribojsko, kar omogoča normalen potek prometa na stanovanjskem območju in iz navedenih razlogov predmetno rešitev tudi podpiramo.

V juniju leta 2012 nas je Ministrstvo za infrastrukturo in prostor pozvalo k preveritvi smernic, kjer je Občinski svet opozoril na priključitev Gornjega Lenarta in rondo TPV (glej prilogo IV).

Pripravil:
Branko Blažević
Svetovalec I.

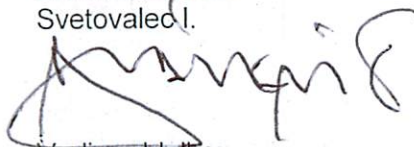

Vodja oddelka:
mag. Urška Klenovšek

po podlastilu
Bregar



Župan
Ivan Molan





Na podlagi 3. točke 39. člena v zvezi s petim odstavkom 62. člena Zakona o umeščanju prostorskih ureditev državnega pomena v prostor (Uradni list RS, št. 80/10, 106/10 – popr. in 57/12) in 43. člena Zakona o varstvu okolja (Uradni list RS, št. 39/06 – uradno prečiščeno besedilo, 49/06 – ZMetD, 66/06 – odločba US, 33/07 – ZPNačrt, 57/08 – ZFO-1A, 70/08, 108/09, 48/12 in 57/12) Ministrstvo za infrastrukturo in prostor, Direktorat za prostor in Direktorat za infrastrukturo s tem

JAVNIM NAZNANILOM

obveščata javnost o javni razgrnitvi osnutka državnega prostorskega načrta za cestno povezavo od Krškega do Brežic in okoljskega poročila

I.

Ministrstvo za infrastrukturo in prostor, Direktorat za prostor in Direktorat za infrastrukturo naznanjata javno razgrnitev:

- osnutka državnega prostorskega načrta za cestno povezavo od Krškega do Brežic, ki ga je pod številko projekta J-1/12 v maju 2013 izdelal Acer Novo mesto d. o. o. (v nadaljnjem besedilu: osnutek državnega prostorskega načrta);
- povzetka za javnost;
- okoljskega poročila za DPN za gradnjo cestne povezave od Krškega do Brežic, od G1-5/366 Krško – Drnovo do R1-220/1334 Krško – Brežice, ki ga je pod številko projekta 1115-07 OP, oktobra 2008, izdelal Aquarius d.o.o. Ljubljana (v nadaljnjem besedilu: okoljsko poročilo, 1. zvezek);
- dopolnitev okoljskega poročila za DPN za gradnjo cestne povezave Krško-Brežice, ki ga je pod številko projekta 1261-12 OP, maja 2013, izdelal Aquarius d.o.o. Ljubljana (v nadaljnjem besedilu: okoljsko poročilo, 2. zvezek);
- dodatka za varovana območja v skladu s Pravilnikom o presoji sprejemljivosti izvedbe planov in posegov v naravo na varovana območja, ki ga je pod številko projekta 1287-13 VO, maja 2013, izdelal Aquarius d.o.o. Ljubljana (v nadaljnjem besedilu: dodatek);
- ostalih strokovnih podlag, na katerih temeljijo rešitve osnutka državnega prostorskega načrta.

II.

Gradivo iz prejšnje točke bo od 11. junija 2013 do 10. julija 2013 javno razgrnjeno:

- na Ministrstvu za infrastrukturo in prostor, Direktoratu za prostor, Tržaška cesta 19a, Ljubljana;
- v prostorih Občine Krško, Cesta krških žrtev 14, Krško;
- v prostorih Občine Brežice, Cesta prvih borcev 18, Brežice.

Delno gradivo (osnutek uredbe, ureditvene situacije in povzetek za javnost) bo dodatno razgrnjeno tudi v prostorih krajevnih skupnosti:

- v Krajevni skupnosti Krško, Cesta krških žrtev 23, Krško;
- v Krajevni skupnosti Dolenja vas, Dolenja vas pri Krškem 53, Krško;
- v Krajevni skupnosti Spodnji Stari Grad – Spodnja Libna, Spodnji Stari Grad 64, Krško;
- v Krajevni skupnosti Šentlenart, Cesta bratov Milavcev 107, Brežice.

Gradivo iz prve do tretje alineje prejšnje točke bo v obdobju iz prejšnjega odstavka javno razgrnjeno tudi v digitalni obliki na spletnih straneh Ministrstva za infrastrukturo in prostor na naslovu:

http://www.mzip.gov.si/si/delovna_podrocja/prostor/prostorski_nacrti/drzavni_prostorski_nacrti/javne_razgrnitve_in_seznanitve/

III.

Javni obravnavi bosta potekali:

- 12. 6. 2013 s pričetkom ob 16.00 v večnamenski dvorani Mladinskega centra Brežice, Gubčeva 10a, Brežice;
- 12.6.2013 s pričetkom ob 19.00 v prostorih Občine Krško, sejna soba »A«, Cesta krških žrtev 14, Krško.

IV.

V okviru javne razgrnitve ima javnost pravico dajati pripombe in predloge na osnutek državnega prostorskega načrta in okoljsko poročilo. Pripombe in predlogi se lahko do 10. julija 2013 podajo pisno na obrazcu za pripombe, ki je na voljo na mestih javne razgrnitve, ali pa pošljejo na naslov Ministrstvo za infrastrukturo in prostor, Direktorat za prostor, Langusova ulica 4, Ljubljana, ali na elektronski naslov gp.mzip@gov.si, pri čemer se v rubriki »zadeva« navedejo ključne besede »DPN za cesto Krško – Brežice«.

Ministrstvo za infrastrukturo in prostor, Direktorat za prostor in Direktorat za infrastrukturo bosta v roku 60 dni preučila pripombe in predloge javnosti in do njih zavzela stališča. Stališča do pripomb in predlogov bodo objavljena na spletni strani ministrstva in posredovana občinama Krško in Brežice.

Šteje se, da je pri dajanju pripomb in predlogov z navedbo imena in priimka ali drugih osebnih podatkov dan pristanek za objavo teh podatkov v stališču, ki bo objavljeno na zgoraj navedeni spletni strani in posredovano navedenim občinam. Osebe, ki ne želijo, da se v stališču objavijo njihova imena in priimki ali drugi osebni podatki, morajo to posebej navesti.

Št. 35008-7/2006

Ljubljana, dne 22. maja 2013.

mag. Tanja BOGATAJ
GENERALNA DIREKTORICA
DIREKTORATA ZA PROSTOR



Dean HERENDA

(po pooblastilu ministra št. 020-1/2013/16 -00821151 z dne 29.4.2013)

LJUBLJANA DIREKTORAT ZA INFRASTRUKTURO

Številka: 3507-2/06
Datum: 16.04.2007

Na podlagi 16. člena Statuta Občine Brežice (Ur. list RS, št. 49/99, 86/99 in 79/02), je Občinski svet Občine Brežice na svoji 5. redni seji, dne 16.04.2007, sprejel

SKLEP

o predlogu smernic Občine Brežice za pripravo Državnega lokacijskega načrta za cestno povezavo od Krškega do Brežic

1.

Občinski svet Občine Brežice sprejme predlog smernic za pripravo Državnega lokacijskega načrta za cestno povezavo od Krškega do Brežice, skupaj s stališčem Odbora za komunalno infrastrukturo.

2.

Ta sklep velja takoj.

Stališče Odbora za komunalno infrastrukturo:

Del ceste, ki bo potekala čez Vrbino naj bo zaščiten z ograjo pred divjadjo, trasa pa naj bo odmaknjena na manj vredna kmetijska zemljišča.



Ivan Molan,
župan
Občine Brežice

Prejmejo:

- župan Občine Brežice,
- direktor občinske uprave Občine Brežice,
- ✓ Oddelek za prostorsko načrtovanje in razvoj, 2x,
- arhiv.

ŽUPAN

Številka: 3507-2/2006
Datum: 13.04.2007

Republika Slovenija
Ministrstvo za okolje in prostor
Direktorat za prostor
Dunajska c. 48
1000 Ljubljana

Na podlagi vloge št. 35008-7/2006 z dne 14.03.2007 Ministrstva za okolje in prostor, Direktorata za prostor daje Občina Brežice na podlagi 29. in 7. člena Zakona o urejanju prostora (Uradni list RS, št. 110/02, 8/03 – popr. in 58/03 – ZZK-1; v nadaljnjem besedilu: ZUreP-1), naslednje

SMERNICE ZA PRIPRAVO DRŽAVNEGA LOKACIJSKEGA NAČRTA ZA CESTNO POVEZAVO OD KRŠKEGA DO BREŽIC

Ministrstvo za okolje in prostor, Direktorat za prostor (v nadaljnjem besedilu: MOP) je dne 16.03. 2007 z dopisom, št. 35008-7/2006 z dne 14.03.2007, pozval Občino Brežice, da mu v roku 30 dni poda smernice za pripravo državnega lokacijskega načrta za cestno povezavo od Krškega do Brežic (v nadaljnjem besedilu: državni lokacijski načrt).

MOP je hkrati s pozivom dostavil program priprave državnega lokacijskega načrta in gradivo za pridobivanje smernic s shematskim prikazom.

I. Pri pripravi državnega lokacijskega načrta morajo biti upoštevane naslednje smernice:

1. Na tem območju veljajo naslednji PROSTORSKI AKTI OBČINE BREŽICE:

- Dolgoročni in srednjeročni plan Občine Brežice za obdobje 1986 – 2000 (Ur. l. SRS, št. 41/87, 8/88 in Ur. l. RS, št. 13/91, 37/94, 29/96, 77/97, 79/97, 47/98, 61/98, 10/99, 59/00, 27/01, 50/01, 4/02, 55/02, 110/02, 42/ 03, 58/03, 99/04, 104/04, 123/04) – v nadaljevanju »plan«.
- Odlok o usklajenosti prostorsko izvedbenih in drugih prostorskih aktov s prostorskimi sestavinami dolgoročnega in srednjeročnega plana Občine Brežice za obdobje od leta 1986 do 2000 (Ur.l.RS, št. 79/97, 45/99, 59/00, 27/01, 50/01, 33/02, 58/03, 55/06).

- Odlok o prostorskih ureditvenih pogojih za območje občine Brežice (UJ SRS 39/87, 25/88, UJ RS 29/96, 50/98, 04/02, 102/06, 103/06) - v nadaljevanju PUP.
- Vsi kartografski deli so bili skladno z zakonodajo predani vašemu ministrstvu, tako da z njimi razpolagata (v fizični in digitalni obliki). V kolikor potrebujete še kaj, vam lahko naknadno dostavimo. Iz grafike so razvidne tudi omejitve prostora (npr. vodni vihi, programske zasnove za Vrhnsko cesto). Prikazana je tudi programska zasnova za Vrhnsko cesto.
- Občina Brežice je vključena v Prostorsko informacijski sistem, tako da so nekateri prostorski podatki dosegljivi tudi na spletnih straneh PISO: <https://www.geoprostor.net/biso>.

2. Na tem območju občine Brežice veljajo ŠE NASLEDNJI ODLOKI, ki se nanašajo na posege v prostor:

- Odlok o kategorizaciji občinskih cest v Občini Brežice (Ur. list RS, št. 5/99),
- Odlok o zavarovanju pitne vode v vrtinah V1-1 in C1-1 v Glogovem Brodu ter v vodnjakih na lokaciji črpališča Brežina (Brežice) (Ur. l. RS, št. 38/1996).
- Odlok o odvajanju odpadne in padavinske vode (Brežice - Ur. list RS, št. 76/97);

Informacije o veljavnih aktih Občine Brežice so dosegljive tudi na občinski spletni strani: <http://www.brezice.si/>.

3. V zvezi s pripravo državnega lokacijskega načrta posebej smiselno povzamamo določbe naslednjih predpisov in pravnih aktov:

3.1. Odlok o strategiji prostorskega razvoja Slovenije (Ur. l. RS, št. 76/2004) – v nadaljevanju »SPRS«:

- V poglavju 2.1 Razvoji prometne infrastrukture izpostavljamo predvsem, da se:
 - »spodbuja gospodarsko, socialno, okoljsko in prostorsko najbolj smotrne in učinkovite oblike in poteke prometa«,
 - »z razvojem prometnih omrežij se omogoča izkoriščanje potencialov prostora za poselitve, infrastrukture, proizvodne in oskrbne dejavnosti, rekreacijo in turizem ter funkcionalno zaokrožanje naselij in območij drugih dejavnosti. Razvoj prometnih omrežij se nanaša na razvoj in razvojem poselitve in drugih infrastrukturnih sistemov.«

3.2. Uredbe o prostorskem redu Slovenije (Ur. l. RS, št. 122/02) – v nadaljevanju »PRR«:

Poglavje: 1/2.2.1 NAČRTOVANJE OBMOČJU NAMENSKE RABE V SISTEMU GOSPODARSKE INFRASTRUKTURE:

39. člen: Načrtovanje posameznih infrastrukturnih sistemov je treba načrtovati tako, da »je sistem uravnotežen glede na obstoječo in načrtovano poselitve«, da »sistem tvori sklenjeno in funkcionalno povezano omrežje«.

42. člen: Načrtovanje prometne infrastrukture:

»Poteke nove prometne infrastrukture je treba načrtovati usklajeno z načrtovanjem razvoja poselitve...« »Ob načrtovanju prometne infrastrukture se v čim večji možni meri preprečuje promet skozi naselja, ki nima izvora ali cilja v naselju, skozi kateno poteka.

Obvezno oziroma razbremenljivo prometno infrastrukturo se uredi, kadar obstoječe prometno omrežje ne zadostja predvideni količini prometa »

43. člen: Upoštevanje določb glede načrtovanja cestne infrastrukture

44. člen: Glede načrtovanja cestne infrastrukture v naselju izpostavljamo predvsem: »Upošteva naj se načelo, da z večanjem pomena prometne funkcije cest v naselju upada pomem bivalne funkcije in obratno.«

»Središča naselij se razbremenjuje avtomobilskega prometa in tranzitnega prometa, dejavnosti, ki so vir tovrstnega prometa, naj se načrtuje n navezavi na glavno ceste.«.

3.3. Dolgoročni in srednjeročni plan Občine Brežice za obdobje 1986 – 2000:

Dolgoročni družbeni plan občine Brežice za obdobje 1986 – 2000 (Ur. l. SRS, št. 4/1/1987):

- v poglavju 3.1.3.3. *Promet in zveze, poglavja 3. Usmeritve dolgoročnega razvoja na temeljnih razvojnih področjih:*

- »Osnovne usmeritve in naloge, ki jih moramo upoštevati pri razvoju prometne infrastrukture delovnih organizacij s področja prometa in zvez, so:
- izboljšanje kakovosti prometnega omrežja;
- znanjševanje negativnega vpliva prometa na bivalno okolje«

Spremembe in dopolnitve prostorskih sestavin dolgoročnega in srednjeročnega plana (Ur. l. RS, št. 3/7/1994):

- v poglavju 2. *Podrobnejše zasnove dolgoročnega razvoja*
- v poglavju 4.4.2. *Zasnova infrastrukturnega omrežja na celotnem območju občine, 3. Prometna infrastruktura, 3.1. Ceste, 3.1.1. Cijfi:*
- »- povečanje učinkovitosti cestnega prometa
- povečanje propustnosti cest in izboljšanje dostopnosti cest
- povečanje varnosti prometa in varstvo okolja«

3.4. Usmeritve k 1. prostorski konferenci za predmetni DLN podalamo kot smernice:

Dne 23.11.2006 je Ministrstvo za okolje in prostor (MOP) sklicalo 1. prostorsko konferenco v zvezi s pripravo tega DLN-ja.

Občina Brežice je podala nekaj priporočil oz. usmeritev (šifra 3507-2/2006 10 iz dne 21.11.2006), v katerih smo izrazili naslednja ključna stališča:

- da je za Občino Brežice sprejemljiva obravnava nove trase (varianta 2) in ne rekonstrukcija obstoječe (varianta 1);
- da predlagana ureditev ne rešuje celovito prometna ureditve, saj se izteka, v že sedaj zelo obremenjeno krožišče pri »Intermarktu« in se povezuje na AC omrežje preko mesta. Predlagali smo, da se v območje DLN-ja vključijo tudi umestitev povezave te ceste na avtocesto. To stališče smo tudi podrobneje obrazložili;
- da je zelo pomembna navezava te povezave z zaledjem – torej kje bodo priključki in kje omogočeni prehodi (podvozi, nadvozi in ustreznna krčanja), zato smo zahtevali, da se pri oblikovanju varilnih predlogov aktivno vključijo tudi lokalno skupnost.

Kljub temu, da smo MOP zaprosili, da nas seznanijo z njihovo opredeljitvijo do naših usmeritev, smo šele v objavljenem programu priprave lahko povzeli, da naše usmeritve niso bile upoštevane.

4. Na podlagi navedenih določb iz veljavnih predpisov in pravnih aktov Občina Brežice podaja naslednje smernice, ki se naj upoštevajo pri pripravi državnega lokacijskega načrta:

- Smernice so prikazane na grafiki koncepta prometne zasnove mesta Brežice, ki je v prilogi št. 1.

4.1. Polek trase – izbor variante 2

Skladno s sklenjenim dogovorom na nameri med Občino Krško, Občino Brežice in Ministrstvom za promet, da pripravijo in uspešno izvedejo projekt izgradnje nove cestne povezave med Krškimi in Brežicami (projekt Vrtnske ceste) z dne 08.11.2002 je potrebno v postopku priprave tega DLN-ja umestiti varianto 2 v prostor (priloga 2).

Acer d.o.o. je že v letu 2003 izdelal študijo variant nove cestne povezave Krško Brežice. Iz revizije projekta je razvidno, da je ustreznjša varianta 2. Že takrat je Občina Brežice dne 08.07.2007 izdelovalcu ACER d.o.o. podala mnenje k gradivu (šifra 343-81/2003-34), ki ga je potrebno upoštevati v postopku obravnave tega DLN-ja (priloga 3) kot smernice.

Tranzitni promet v strjenih urbanih strukturah (obcestna naselja, mesto) zmanjšuje kvaliteto bivalnega prostora, naspredno pa strjena pozidava pomeni ozko grlo in oviro v namotenem poteku tranzitnega prometa. V skladu z navedenim je potrebno, da se tranzitni promet umakne iz strjeno pozidanih območij, kar določajo tudi strateški in drugi dokumenti oziroma predpisi, ki smo jih izpostavili v točki 3., saj se s tem zagotovijo možnosti njegovega učinkovitejšega odvijanja (višji nivo prometnih uslug) kot tudi manjši negativni vplivi (močnejše funkcije naselja, hrup, emisije izpušnih plinov, vibracije) na urbano območje.

V skladu z navedenim zahtevamo, da se za traso nove cestne povezave med Krškimi in Brežicami upošteva varianta 2, ki poteka vzporedno s kordorjem železniške proge in se ustrezno naveže na (novo) regionalno povezavo z AC. S potekom te trase dosežemo, da nova prometnica ne preči številnih naselij in zaselkov (kot jih sedanja cestna povezava) in se izogne nivojskem križanju z železniško progo v Sentenartu.

Pri načrtovanju je potrebno upoštevati pod variante, s katerimi preprečimo fizično ločitev nekaterih zaselkov od posejstva ter zagotavljanje protipoplavne varnosti – cesta posega na poplavno območje (preplet z DLN HE Brežice).

4.1.1. Korigiranje poteka trase povezovalne ceste Krško – Brežice pri naselju Gornji Lenart

Načrtovana trasa varianta 2 na območju naselja Gornji Lenart preči del naselja tako, da je njegov zahodni del prostorsko ločen. Zahtevamo, da se v tem delu potek trase korigira tako, da trasa poteka po zunanjem zahodnem robu naselja, kolikor je prikazano v prilogi (priloga št. 1) ter se tako omogoči nadaljnje normalno funkcioniranje naselja kot celote.

4.1.2. Korigiranje poteka trase povezovalne ceste Krško – Brežice pri HPG, Petrekoci

Zaradi zagotavljanja poplavne varnosti predlagamo, da se s traso ceste na protipoplavni nasip zaščiti območje HPG-ja in Petrekoca (glej grafiko 3). Reševanje poplavne varnosti je opredeljeno tudi v koncesijski pogodbi, na podlagi katere je že vložena pobuda za DLN HE Brežice – uskladijev oz. preplet postopkov!

4.2. Območje krožišča intermarkete:

Predviden iztek povezave Krško - Brežice v obstoječem krožišču ni ustrezen, zato je nujno potrebno vključiti v obravnavano območje tudi rekonstrukcijo krožišča oz. ustrežno

navezavo na (novo) regionalno cesto, ki bo zagotavljala ustrezen pretok lokalnih in regionalnih prometnih tokov, kar omogoča tudi povezavo te točke na avtocesto.

4.3. Nadaljevanje trase in priključitev na AC

Gospodarski in socialni napredek družbe tudi v Brežicah teži k prostorskemu širjenju in k pozidavi novih površin. Glede na izdelane strokovne podlage v postopku izdelave novih prostorskih aktov občine (Analiza stanja in teženj v prostoru, Analiza razvojnih možnosti za posamezne dejavnosti, Analiza posejstva ipd.) ter glede na druge razvojne dejavnike (naravne danosti, obstoječe stanje raznovrstne namenske rabe in dejavnosti, razvojnih teženj, prejetih konkretnih razvojnih pobud ipd.) se mesto štiri proti vrhodu (širitev stanovanjskih, poslovno-obrtnih območij ipd.), in sicer preko sedanje Ceste svobode.

V skladu z navedenim se ob pripravi novih prostorskih aktov (Strategija prostorskega razvoja občine in Prostorski red občine) na tem območju izdeluje koncept posejstva, vključno s potrebnimi strokovnimi podlagami. Na tem območju smo že prejeli konkretne razvojne pobude, kar kaže tudi na realno potrebo po razvojnih površinah. Širitev na ta območja je bila predvidena že v Programskih osnovah Brežic in v Urbanističnem programu bodočega coninga z leta 1984 (M 1 : 5000). Cesta svobode že s sedanjo obremenjenostjo ne nudi zadostnega nivoja prometnih uslug za predvideno rasti in razvoj naselja. Prometnica je močno obremenjena s tranzitnim prometom, saj predstavlja glavno prometno os, ki povezuje Brežice s Krškimi in v nadaljevanju s Celjem, z okoliškimi naselji, navzava na avtocestno omrežje, iz smeri Bizeljskega pa poteka tudi tranzit iz smeri Maribora.

Na območju Brežice bo tranzitni promet še naraščal, kar pogojuje nekateri splošni kot tudi specifični dejavniki: splošni naraščajoči trend cestnega prometa in s tem tudi tranzitnega (na območju Brežice še toliko bolj zaradi obmejne lege, mejnega prehoda s Hrvaško) zaradi naslednjega:

- nova medmestna povezava generira nove prometne tokove,
- dodatni prometni tokovi tudi zaradi izboljšanja cestninskih postaj na AC,
- tranzit na trasi Krško – Brežice - Hrvaška,
- načrtovana državna cesta – obmejna povezava proti Bizeljskem – Rogasški Stolini in dalje proti Mariboru, ki je opredeljena v Strategiji prostorskega razvoja Slovenije,
- umesititev pomembnih državnih uredb, kot so letališče Cerklje s civilnim delom letališča, HE Brežice in HE Mokrice, gospodarske platforma Phoenix ipd.

Dne 02.03.2007 smo z dopisom št. 3507-1/2007 prosili ministra za promet za sestanek s temo reševanja zasnove državne prometne mreže na območju naše občine (ceste, železnica, letališča, pristanišča), kjer smo med natančnejšimi opredelitvami tem navedli tudi problematiko in povsem ustrežne navezave predlagane povezave Krško - Brežice z avtocestnim omrežjem in z obmejno povezavo proti severu, ki je opredeljena v Strategiji prostorskega razvoja Slovenije. V sodelovanju z ministrstvom bomo oblikovali konkretnije podatke in vam jih posredovali naknadno.

Kot je razvidno iz v točki 4.1. omenjenega dogovora z MP, je ta leta pogojen z izgradnjo avtoceste na odseku Smednik – Krška vas, s katerim naj bi se zagotavljala vzporedna prometnica avtocesti. O takšni funkciji pričča tudi revizijsko poročilo – »Prevežala bo daljnjski in medmestni promet po levem bregu Save in bo s tem nekakšna alternativa po desnem bregu Save«.

S predvideno povezavo te ceste na AC križ je seznanjeno tako vaše ministrstvo kot tudi DRSC. In sicer v postopku priprave DLN za avtocesto z avtocestnim priključkom na Catežu, ki je že zasnovan tako, da nakazuje priključitev omenjene povezave. Na to predvideno povezavo je občina opozorila ministrstvo že z dopisom leta 2004, potekali so tudi že pogovori z DRSC-jem, ki podpira ta priključek.

Ta povezava bi hkrati omogočala tudi navezavo na državno cesto – obmejno povezavo proti Bizeljskem – Rogasški Stolini in dalje proti Mariboru, ki je prav tako opredeljena v

Strategiji prostorskega razvoja Slovenije ter na drugi strani po predmetne ceste preko Krškega prosto Celju.

Zaradi svojega bistvenega pomena je ta povezava obravnavana tudi v okviru zasnovane cestne infrastrukture na območju HE Brežice in HE Mokrice (Ljubljanski urbanistični zavod (LUZ), 2004, elaborat z naslovom »Prostorske ureditve hidroelektram na spodnji Savi in urejanje prostora v vplivnem območju«). Predvidena je Vzhodna obvoznica Brežice, ki bo povezovala traso načrtovane ceste Krško – Brežice mimo mesta preko Save z avtocesto na priključku Čatež. Predlog predvidene Vzhodne obvoznice je bil predstavljen na 1. prostorski konferenci za DLN HE Brežice (grafika gradiva).

Prilagamo tudi grafiko, ki jo je po LUZ-ovem elaboratu povzel IBT, št. proj. 7803/302, marec 2007 (priloga 4). V okviru projekta hidroelektram se bo izdelala tudi prometna študija, ki bo vključevala tudi obvoznico.

Zaradi navedenih razlogov in razlogov, ki so navedeni pod točko 4.1. (varianta 2) je Občina Brežice že večkrat predlagala, da se pristopi k povezavi Vrbinske ceste na AC. V tem smislu smo tudi podali pripombe k 1. prostorski konferenci za pripravo tega DLN-ja, ki je bila dne 23.11.2006, da se v sklopu državne ureditve nove cestne povezave Krško - Brežice le-ta z nadaljevanjem nove (vzhodne) obvoznice naveže na avtocestno omrežje (3507-2/2006 10 iz dne 20.11.-2006)

V skladu z navedenim je nujno, da se celotni tranzitni promet, ki sedaj poteka po Cesti svobode umakne iz mesta in se ga z ustrežno obvoznico priključi na avtocestno omrežje, kjer je sam priključek na Čatežu ob Savi že konstruiran tako, da predvideva priključitev te ceste. Zato se mora v obravnavano območje vključiti tudi povezava na AC z ustrežno rešitvijo križanja cest na (širšem) območju obstoječega krožišča pri »Intermarketu«. Grafiko z označenimi pod variantami vam prilagamo v prilogi št.1. to območje posega tudi na območja naravnih vrednot, ekološko pomembnega območja Save, območje agrarnih operacij.

Predvideti je možno tudi faznost izvedbe (1. faza – cestna povezava Krško-Brežice s ustreznim krožiščem, 2. faza – obvozna cesta krožišče Intermarket-AC priključek Čatež ob Savi).

Vključitev tudi tega območja v ta DLN je možna na podlagi zakonskih podlag, saj se v programu priprave opredeli le okvirno ureditveno območje, zato ga je možno na podlagi zgoraj navedenih izhodišč vključiti v postopek. Možna je tudi dopolnitev programa priprave, če se tako odločite kot pripravljavec. Glede nato, da ni kratkoročnih časovnih omejitev za izvajanje teh ureditev, predlog vključevanja tudi tega območja ne predstavlja časovne ovire.

4.3. Načrtovanju križanj in priključkov infrastrukture na predmetno cesto

Ker je določitev lokacije priključkov za navezavo zalednih območij na načrtovano prometnico pomembna, zahtevamo, da se pri oblikovanju variantnih predlogov predvidenih priključkov nujno vključiti lokalno skupnost, ki bo imela možnost soodločanja.

Pri načrtovanju je potrebno upoštevati zagotavljanje dostopnosti do kmetijskih površin.

Pri varianti 2. Vrbinske ceste je potrebno zagotoviti (glej grafiko v prilogi št.1) ustrezne priključke in križanja za:

- predlagano lokacijo za odlagalnišče NSRAO -P1,
- Gornji Lenart – P2: povezava naselja do mesta Brežice trenutno poteka preko dveh nivojskih križanj z železnico, kar predstavlja precejšnjo oviro funkcije naselja. Navezava na predmetno prometnico bo to oviro odpravila
- HPG in navezava preko železnice - P3,

- Šentlenart – P4,
- TPV - P5: V zvezi s priključkom družbe TPV d.d. PE Brežice predlagamo, da se upošteva predlog v zvezi s priključkom njihove družbe na povezovalno cesto Krško –Brežice, ki so ga podali na 1. prostorski konferenci za predmetno ureditev. V prilogi (priloga št.5) prilagamo grafiko predloga priključka, kot nam ga je posredovala družba TPV d.d. dne 03.01.2007. Z istim ciljem preusmeritve prometa tovornih vozil s priklonpni iz mesta in mestnih cest, ki so danes zaradi takšnega prometa motene, je potrebno preveriti možnost priključka tudi za potrebe Slovina.
- ustrežno navezavo na (novo) regionalno cesto, ki povezuje medmestno povezavo z AC.

Dopuščati je potrebno možnost zagotavljanja odvajanja odpadnih voda (Ariče, Trebež, Pohanca, Brezina, Gornji Lenart - čistilna naprava - priporočilo že podano na 1. prostorski konferenci za DLN He Brežice).

Ob vstopu v ureditveno območje mesta Brežic je potrebno zagotoviti umirjanje prometa.

Pri na novi trasi regionalne ceste – navezava na AC je potrebno zagotoviti ustrezne priključke in križanja za:

- navezavo na industrijsko cono Brezina – P6
- reševanje nivojskih križanj železnice (Gornji Lenart, Cundrovec, Brezina) – (P6)
- povezavo proti Bizejskem – P7
- povezava proti Dobovi in meji – P8
- prečkanje Save
- povezavo s Termami Čatež –P9
- pobude za spremembo namenske rabe na ožjem območju.

5. Smernice upravljalca javne gospodarske infrastrukture

So priložene v prilogi št.6. Kataster javne gospodarske infrastrukture je dostopen preko Geodetske uprave RS. V nasprotnem primeru ga lahko pridobite skladno z navedenim v smernicah KOP-a.

6. Povzetek:

Predviden iztek medmestne povezave v krožišče pri »Intermarketu« in nadaljevanje po obstoječi Cesti svobode je za Občino Brežice popolnoma nesprejemljiv. Iz istega razloga, kot se pristopa k novi medmestni cestni povezavi Krško – Brežice je potrebno to cesto ustrežno navezati na avtocestni sistem. Pri tem je potrebno zagotoviti ustrezna križanja cestnih povezav z zaledjem.

II. Strokovne podlage urejanja prostora, s katerimi razpolagamo ter se nanašajo na območje oziroma predmet načrtovanja in s katerimi so konkretizirane določbe iz točke I.:

- Strokovne podlage za nove prostorske akte: Analiza poselitve, Analiza stanja in teženj, Analiza razvojnih možnosti dejavnosti. Obvestite nas, katero od navedenih gradiv potrebujete, da vam ga predstavimo oz. posredujemo.

- Seznam gradiv s katerimi razpolagamo, smo vam že posredovali v postopku priprave DLN letališče Cerklje ob Krki. Obvestite nas, če katero od navedenih gradiv potrebujete, da vam ga predstavimo oz. posredujemo.
- Programske zasnove Brežic z leta 1964, M 1 : 5000, z naslovom Brežice – Programske osnove.
- grafičen prikaz nove povezave medmestne povezave Krško-Brežice z AC na 1. prostorski konferenci za DLN HE Brežice.
- elaborat Ljubljanskega urbanističnega zavoda, 2004, Prostorske ureditve hidroelektrarn na spodnji Savi in urejanje prostora v vplivnem območju.
- v izdelavi je prometna študija.
- IBT, št. proj. 7803/302, marec 2007

III. Priporočila:

Predvidena prostorska ureditev DLN-ja se načrtuje v prostoru občine Brežice, zato zahtevamo, da v postopku izdelave DLN sodelujejo in so vključeni **predstavniki lokalne skupnosti**. Pripravlavec naj se tudi zaveže, da bo v sodelovanju s pobudniki zagotovil **obveščanje** občanov občine Brežice in **lastnikov** na območju DLN (mediji, predstavitve...).

Kjer je možno, naj se trase umikajo iz najboljših **kmetijskih površin**. V primerih, ko bo trasa delila kmetijska zemljišča, je potrebno predvideti in izvesti ustrezne prostorske **ureditvene ukrepe** (komasacije ipd.)

Zaradi dveh vzporednih in močnih infrastrukturnih koridorjev je potrebno predvideti **ustrezne ukrepe za zaščito pred divjadjo**.

Prosimo ministrstvo, da nam posreduje centroid območja, za katerega bomo v izdanih lokacijskih informacijah navajali pripravo DLN-ja. Za potrebe navajanja v lokacijskih informacijah mora biti **okvirno območje opredeljeno na parcelo natančno**. Kljub temu, da naj bi se skladno z veljavno zakonodajo v lokacijsko informacijo navajali le podatki iz občinskih aktov, so lastniki zemljišč v naši občini upravičeni do informiranja o nameri države na teh zemljiščih.

Prosimo vas, da nas **vključite v usklajevanju smernic** in nas pisno obvestite o vaši opredelitvi do navedenega.

V projektni dokumentaciji je potrebno definirati **gradbiščne poti** izven naselij in v sodelovanju z lokalno skupnostjo. Po zaključeni izvedbi je potrebno gradbiščne poti sanirati in povrniti v prvotno stanje.

Kontaktna oseba Občine Brežice v zvezi s pripravo DLN-ja je Mateja Sušin Brence (mateja.susin-brence@brezice.si).

Pripravili:
Tanja Zupan

Mateja Sušin Brence,
Višja svetovalka II

Vodja oddelka
Za prostorsko načrtovanje in razvoj
Branko Blažević

Priloge: kot v tekstu
V vednost: KS Sentenart, KS Zakot Bukošek Trnje, KS Čatež ob Savi
TPV d.d.



Župan:
Ivan Molan



MINISTRSTVO ZA PROMET, Langusova 4, 1535 Ljubljana, ki ga zastopa g. Jakob Presečnik, minister,

OBČINA KRŠKO, Cesta krških žrtev 14, 8270 Krško, ki jo zastopa g. Franc Bogovič, župan

in

OBČINA BREŽICE, Cesta prvih borcev 18, 8250 Brežice, ki jo zastopa g. Vlado Deržič, župan

sklenejo naslednji

DOGOVOR O NAMERI

da pripravijo in uresničijo projekt izgradnje nove cestne povezave med Krškim in Brežicami (projekt Vrbinske ceste)

Stranke, podpisnice tega dogovora potrjujejo voljo in namero, da s skupnim delovanjem v okviru zakonskih možnosti in pristojnosti zagotovijo realizacijo projekta izgradnje nove cestne povezave med Krškim in Brežicami (projekt Vrbinske ceste) od G1-5 do križišča »Intermarket« v Brežicah na R1-220. Nova cestna povezava bo imela zlasti velik razvojni pomen za občini Krško in Brežice.

Stranke se obvezujejo, da se bodo v okviru svojih pristojnosti zavzemale za izvedbo aktivnosti, potrebnih za realizacijo projekta. Pri tem bo vsaka stranka storila v okviru svojih možnosti vse potrebno, da bo ta projekt realiziran v skladu s prometnimi in razvojnimi potrebami občin Krško in Brežice.

Stranke, podpisnice tega dogovora sklenejo, da Ministrstvo za promet:

- Zagotovi, da Direkcija Republike Slovenije za ceste nadaljuje z izdelavo prometne študije Vrbinske ceste z rokom izdelave konec leta 2002 in potrditvijo na reviziji do konca marca 2003. Za izbrano varianta, ki mora biti prometno ekonomsko upravičena, bo na podlagi Uredbe o enotni metodologiji za izdelavo programov za javna naročila investicijskega značaja izdelana predinvesticijska zasnova, ki jo potrjuje Ministrstvo za promet. Na tej osnovi bo Direkcija Republike Slovenije za ceste tekoče nadaljevala s postopkom izdelave prostorsko tehnične in investicijske dokumentacije. Pripravljene bodo podlage in predložen bo predlog za pričetek postopka priprave in sprejema lokacijskega načrta.
- Po sprejemu lokacijskega načrta si bo Ministrstvo za promet prizadevalo za uvrstitev projekta Vrbinske ceste v letni finančni načrt in načrt razvojnih programov. Skladno s finančnimi možnostmi države bo projekt uvrščen v predlog proračuna.

Stranke, podpisnice tega dogovora, bodo za izgradnjo nove cestne povezave skladno z zakonskimi in proračunskimi določili sklenile posebne sofinancerske sporazume, s katerimi bodo v okviru svojih pristojnosti določile medsebojne odnose in sofinancerske deleže.

Nova cestna povezava med Krškim in Brežicami predstavlja prestavitev obstoječe regionalne ceste R 220, odsek 1334. Po izgradnji nove cestne povezave bo sedanja regionalna cesta R 220, odsek 1334 prekatégorizirana skladno s predpisi s tega področja med občinske ceste v kategoriji LC v upravljanju občin Krško in Brežice.

Stranke, podpisnice tega dogovora ugotavljajo, da je s sklenitvijo tega dogovora podana podlaga za strinjanje Občine Krško in Občine Brežice z rešitvami iz predloga lokacijskega načrta in z izgradnjo avtoceste na odseku Smednik-Krška vas.

Ta dogovor je sestavljen v šestih izvodih, od katerih prejme vsaka stranka po dva izvoda.

OBČINA KRŠKO

župan
Franc Bogovič

Datum:

08/11/02



MINISTRSTVO ZA PROMET

minister
Jakob Presečnik

Datum:



OBČINA BREŽICE

župan
Vlado Deržič

Datum: 08



Blaur

Al. 1. 11. 02

Blaur

Presečnik

PRILOGA 3



Cesta prvih borcev 18
8250 Brežice
ŽUPAN

Štev. : 343-81/2003-34
Datum : 08.07.2003

ACER d.o.o.
Resslova 7
8000 Novo mesto

ZADEVA: Študija variant nove cestne povezave Krško – Brežice

V zvezi s prejetim delovnim gradivom za obravnavo (junij 2003), vam sporočamo naša stališča, pripombe in mnenja:

➤ Dne 08.11.2002 je bil med strankami Ministrstvo za promet RS, Občino Krško in Občino Brežice podpisan dogovor o nameri za pripravo in uresničitev projekta izgradnje nove cestne povezave med Krškim in Brežicami (Vrbinska cesta). Ker se je Občina Brežice s tem dogovorom že opredelila za 2. variantno rešitev in je izgradnjo nove Vrbinske ceste potrdil tudi občinski svet Občine, podajamo stališča, pripombe in mnenja le na 2. varianto študije:

➤ Pregled študije variante 2 : nove ceste Krško – Brežice (Vrbinska cesta):

- Končna točka obdelave variante je določena na cesti H1/227, na priključku Čatež, zato naj se v študiji predvidijo tudi morebitni potrebni gradbeni ukrepi od krožišča Intermarket do končne točke (priključek na H1/227 na Čatežu ob Savi).
- V študiji je naveden prečni prerez ceste, ki vključuje vozišče šir. 6,60 m, 2x kolesarko stezo, 2x hodnik za pešce in 2x bankino. Glede na to, da bo nova Vrbinska cesta obvoznica, se lahko prečni prerez ceste zunaj naselja ustrezno korigira (npr. hodnik za pešce se lahko izvede le enostransko, v ustrezni širini).
- V študiji ni posebej navedeno naselje Šentlenart, skozi katerega poteka trasa nove ceste in s tem morebitni posegi v območju stanovanjskih hiš. Prav tako je potrebno upoštevati tudi mestni del Brežic od krožišča Intermarket do končne točke obdelave.
- Potrebno je obdelati cestne priključke, novo nastale poti in morebitne prekinjene poti - na področju Občine Brežice bi bil smiseln predvsem priključek na novo obvoznico v km 8.5 do km 9.0, kjer je locirano večje skladišče podjetja Petrol d.d. Ljubljana.
- Podrobneje je obdelati morebitni vpliv izgradnje savske elektrarne na tem območju in preučiti vpliv ter zaščito pred visokimi vodami reke Save.

- Trasa se v km 8.6 do km 9.0 nahaja v območju varovanja kulturne dediščine na osnovi izdelanih strokovnih podlag za spremembo planskih dokumentov in vpisa v register kulturne dediščine pod oznako K 297/98 – Arheološko najdišče Šentlenart. Slednje podlage še niso usklajene v obstoječih prostorskih planskih dokumentih Občine Brežice (niso usklajene neobjavljene spremembe po letu 1998, predhodne so), za kar tudi ni pozitivnega sklepa Vlade RS o usklajenosti prostorskih sestavin plana z obveznimi republiški izhodišči.

Za morebitne dodatne podatke in usklajevanja se lahko obrnete na g. Branka Blaževića, univ.dipl.inž.gr. (tel. 07 49 91 535).

Lep pozdrav !

Pripravila:
Lidija Lakovšek, inž.gr.

Branko Blažević, univ.dipl.ing.gr.

mag. Andrej Vizjak

ŽUPAN

Priloga:

- Dogovor o nameri med Občino Krško, Ministrstvom za promet RS in Občino Krško

sprememba opis spremembe		datum:		podpis:	
 IBT NIZKE GRADNJE TRBOVLJE d.o.o. Gornjaška cesta 15, 1420 Trbovlje, Slovenija Identifikacijska številka IZS: 0052		Investitor: HSE objekt: HE BREŽICE HE MOKRICE			
nozič	ime in priimek	ident. št. IZS	podpis	št. projekta:	7803/302
OVP:				št. načrta:	7803/302
OP:	J. Lapi, u.d.kom.ing.	G-2314	<i>Lapi</i>	šifra CC:	2112
obdobje:	T. Volfand, u.d.i.g.		<i>Volfand</i>	datum:	Marec 2007
vrsta projekta:	IDZ	merilo:	1 : 5000	vrsta načrta:	Načrt gradbenih ko
opis risbe:		dat. risbe:			
SITUACIJA		VZHODNA OBVOZNICA BREŽICE			
št. odseka	arhivska št.	leza / objekt	število risbe		
		000/2101			
št. priloge:		avtor risbe:		IBT NIZKE GRADNJE d.o.o. Trbovlje	
G.101.1		ident. št. risbe:		7803/302-101.1	

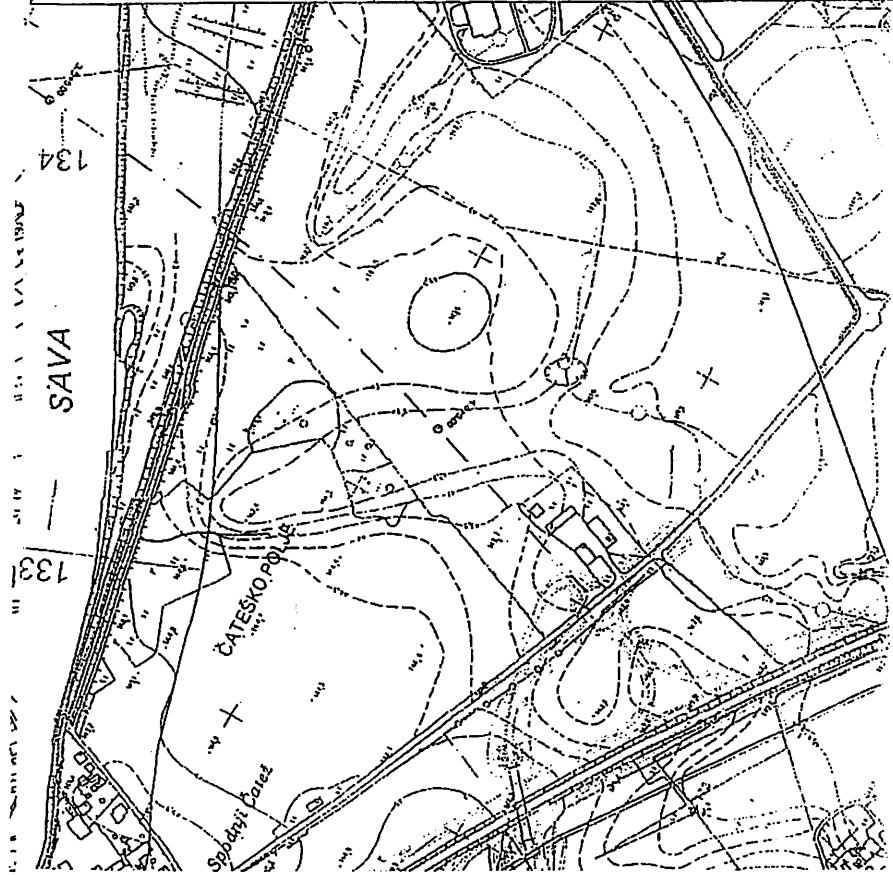

TPV Trženje in proizvodnja opreme vozil d.d.
Kandljska cesta 60, SI-8000 Novo mesto

PRILOGA 5

Novo mesto, 03.01.2007

OBČINA Brežice
ODDELEK ZA PROSTORSKO NAČRTOVANJE IN RAZVOJ
ga. Mateja Sušin Brenca

OBČINA Brežice	
prejeto:	05-01-2007
Šifra št.	Številka
347	3507-2/2006 1

Cesta prvih borcev 18
8250 Brežice

Zadeva: Predlog bodočega priključka TPV na novo povezovalno cesto Krško - Brežice

V prilogi vam pošiljamo shemo predloga bodočega priključka za družbo TPV d.d. PE Brežice. na novo povezovalno cesto Brežice - Krško, o katerem smo se dogovorili na sestanku pri vas 13.11.2006. Naš predlog ustreznega dovoza na novo povezovalno cesto in načrtovanih prostorskih širitvah na naši lokaciji smo podali tudi na 1.prostorski konferenci za državni lokacijski načrt za povezovalno cesto Krško - Brežice (Zapisnik, št. 35008-7/2006 z dne 4. 12. 2006).

Obrazložitev:

- Glede na srednjeročne plane razvoja naše družbe načrtujemo nov glavni vhod za tovorni in osebni promet na južni strani parcele ob obstoječi cesti "Prečna pot", ki bo namenjen samo za potrebe družbe TPV d.d. PE Brežice. Novi vhod se priključuje na novo povezovalno cesto Krško - Brežice preko krožnega križišča, na katerega se bi lahko navezali tudi odcepi za obstoječo cesto "Prečna pot".
- Obstoječi glavni vhod iz "Ceste bratov Cerjakov" pa bo še naprej namenjen za glavni vhod ostalih naših dveh družb na tej lokaciji in sicer TPV Prikolice d.o.o. in TPV Avto d.o.o..

V primeru nejasnosti ali potrebnih pojasnitev nas pokličite. Prosimo vas tudi, da nas obveščate o poteku nadaljnjih aktivnostih vezanih na omenjeno povezovalno cesto. Kontaktna oseba v TPV je dr. Tomaž Savšek, direktor za upravljanje virov (tel. 07/3918192, eNaslov: t.savsek@tpv.si).

V pričakovanju upoštevanja našega predloga vas lepo pozdravljamo.

Pripravil:
Jože Zakrajšek

Predsednik uprave - generalni direktor
Vladimir Gregor Bahč

Priloga:
1. Načrt št.03 - IS TPV PE Brežice 2011 - predlog novega vhoda

TPV 6
Trženje in proizvodnja
opreme vozil d.d.
Kandljska cesta 60
8000 Novo mesto

Dostavljeno:

- Naslovnik,
- Ministrstvo za okolje in prostor RS, Direktorat za prostor, Dunajska 21, 1000 Ljubljana,
- G. Dušan Blatnik,
- Arhiv TPV.

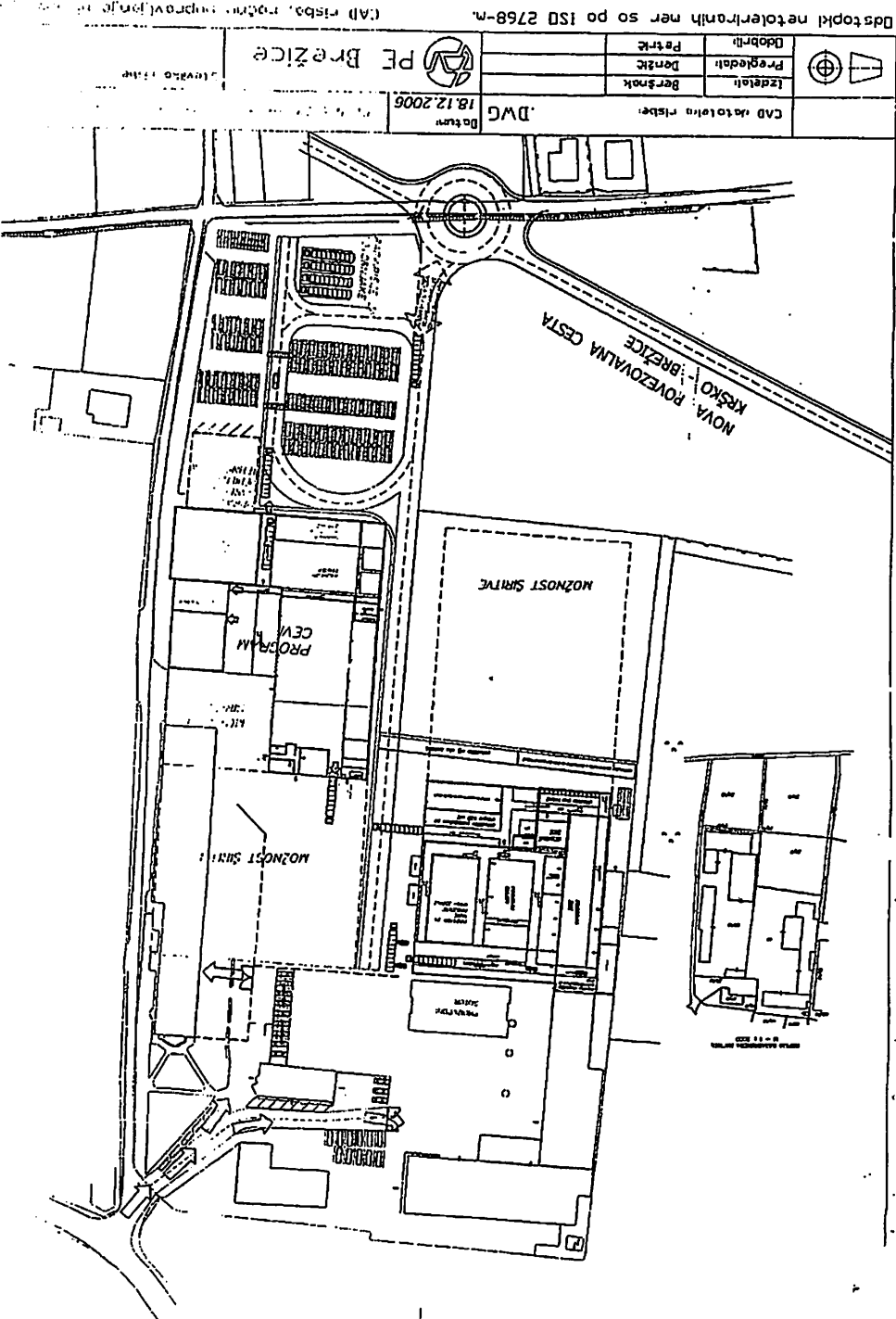

CAD datoteka risbe: DWG	Datum: 18.12.2006		Projekcija	Projekcija
			Izdelači: Beršnik	Dražič
			Prejeto: 13.11.2007	



Komunalno stanovanjsko podjetje Brežice d.d.

Cesta prvih borcev 9, 8250 BREŽICE
 Transakcijski račun: 02373-0018067247 pri NLB d.d.
 Transakcijski račun: 03157-1000422715 pri SKB d.d.
 ID številka: SI88063615

OBČINA BREŽICE			
Prejeto:	13.11.2007		
Šifra z	Številka	Pril.	Vrednost
347	5507-2/06	-	-

Številka: 04-1557/07
 Datum: 10.04.2007

Na osnovi vloge OBČINA BREŽICE št. 3507-2/2006 z dne 28.03.2007, daje upravljavec vodovoda in kanalizacije Komunalno stanovanjsko podjetje Brežice d.d., na podlagi 152. člena Zakona o urejanju prostora (Uradni list RS, št. 110/02, 8/03-popr. in 58/03-ZZK-1; v nadaljnjem besedilu: ZUreP-1), na podlagi 7., 9. in 10. člena Odloka o oskrbi s pitno vodo (Ur. List RS št. 50/98), na podlagi 9., 11. in 12. člena Odloka o odvajanju odpadne in padavinske vode (Ur. List RS št. 76/97) ter na podlagi 10., 17. in 18. člena Odloka o gospodarskih javnih službah v občini Brežice (Uradni list RS 35/96), naslednje

SMERNICE ZA PRIPRAVO DLN CESTNA POVEZAVA OD KRŠKEGA DO BREŽIC (VRBINSKA CESTA)

OBČINA BREŽICE je dne 28.03.2007 z dopisom, št. 3507-2/2006, pozval Komunalno stanovanjsko podjetje Brežice d.d. pristojnega(o) za področje UPRAVLJANJA Z VODOVODOM IN KANALIZACIJO, da mu poda smernice za pripravo DRŽAVNEGA LOKACIJSKEGA NAČRTA DLN CESTNA POVEZAVA OD KRŠKEGA DO BREŽIC (VRBINSKA CESTA).

OBČINA BREŽICE je hkrati s pozivom dostavil program priprave DLN CESTNA POVEZAVA OD KRŠKEGA DO BREŽIC (VRBINSKA CESTA).

I. Pri pripravi DLN CESTNA POVEZAVA OD KRŠKEGA DO BREŽIC (VRBINSKA CESTA) morajo biti upoštevane naslednje smernice:

VODOVOD

- Pogoje in način oskrbe z vodo, gospodarjenja z objekti in napravami, ki služijo oskrbi z vodo iz javnega vodovodnega omrežja ter pravice in obveznosti uporabnikov in upravljavcev vodovodov v zvezi z dobavo in odjemom vode iz javnega vodovodnega omrežja določa Odlok o oskrbi s pitno vodo (1. člen Odloka o oskrbi s pitno vodo Uradni list RS, št. 50/98);
- Da se preprečijo škodljivi vplivi posegov v prostor v bližini javnega vodovodnega omrežja, je ob javnih vodovodnih cevovodih varovalni pas v katerem je raba prostora omejena. Gradnja in rekonstrukcija gradbenih objektov ter postavljanje kakršnih koli drugih objektov in naprav v varovalnem pasu vodovoda je dovoljena le s soglasjem upravljavca vodovoda (41. člen Odloka o oskrbi s pitno vodo Uradni list RS, št. 50/98);
- Varovalni pas vodovoda znaša na vsaki strani 1,5 m merjeno od osi vodovoda (17. člen Pravilnika o vrstah zahtevnih, manj zahtevnih in enostavnih objektov, o pogojih za gradnjo enostavnih objektov brez gradbenega dovoljenja in o vrstah del, ki so v zvezi z objekti in pripadajočimi zemljišči Uradni list RS 114/03);
- Za vsako širitev vodovodnega omrežja, komunalno opremljanje območij, povečanje profilov cevovodov vodovodnega omrežja, priključitev večjih porabnikov vode, hidrantnih omrežij, se izdelava hidravlični izračun s presojo vpliva na obstoječe razmere v vodooskrbnem sistemu (10. člen Odloka o oskrbi s pitno vodo Uradni list RS, št. 50/98);

- Vse gradnje vodovoda, rekonstrukcije vodovoda, širitve vodovodnega omrežja, priključitve na vodovodno omrežje, hidrantna omrežja, se izvedejo z upoštevanjem vseh določil Pravilnika o tehnični izvedbi in uporabi javnega vodovoda v občini Brežice (KOP Brežice d.d., junij 2003), ki določa podrobnejša navodila in tehnične normative za gradnjo (4. člen Odloka o oskrbi s pitno vodo - Ur. List RS št. 50/98).
- Upoštevalo se določila Odloka o oskrbi s pitno vodo Uradni list RS, št. 50/98;
- Upoštevalo se določila Pravilnika o oskrbi s pitno vodo (Uradni list RS 35/06);
- Upoštevalo se določila Pravilnika o tehnični izvedbi in uporabi javnega vodovoda v Občini Brežice (KOP Brežice d.d., junij 2003), ki določa podrobnejša navodila in tehnične normative za gradnjo (4. člen Odloka o oskrbi s pitno vodo - Ur. List RS št. 50/98);
- Varstvo vodnih virov se uskladi z določili Zakona o vodah (Uradni list RS, št. 67/02, 2/04 - ZV-1);
- Vodni viri so zavarovani z Odlokom o zavarovanju izvira Gabernice v Pišecah, Odlok o zavarovanju pitne vode v vrtinah Vt-1 in Ct-1 v Glogovem Brodu ter v vodnjakih na lokaciji črpališča Brezin, Odloka o zavarovanju pitne vode v vrtini Piš-1/94, Odlok o zavarovanju pitne vode v vrtinah: Mo-1/88 in Mo-2/88 ob Dolinskem potoku pod Mokricami, Pr-1/88, Pr-2/88 in Pr-3/92 nad Prilipami ter na območju perspektivne lokacije Aqueductus Romanus pod vasjo Izvir v Cerkjah ob Krki, (Uradni list RS 38/96);

KANALIZACIJA

- Pogoje in način odvajanja in čiščenja odpadne in padavinske vode, gospodarjenje z objekti in napravami, ki služijo odvajanju in čiščenju odpadne vode, ki nastaja v gospodinjstvih, industriji in drugih uporabnikih, ter odvajanju padavinske vode iz naselij, ki so priključeni na javno kanalizacijsko omrežje, ter obveznosti in pravice upravljavca in uporabnikov določa Odlok o odvajanju odpadne in padavinske vode (1. člen Odloka o odvajanju odpadne in padavinske vode Uradni list RS, št. 76/99);
- Zahteve odvajanja in čiščenja komunalne in padavinske vode, ki morajo biti izpolnjene pri opravljanju storitev obvezne lokalne javne službe odvajanja in čiščenja komunalne odpadne in padavinske vode določa Pravilnik o odvajanju in čiščenju komunalne odpadne in padavinske vode, Uradni list 105/02;
- Da se preprečijo škodljivi vplivi posegov v prostor v bližini javnega kanalizacijskega omrežja, je ob javnih kanalizacijskih cevovodih varovalni pas v katerem je raba prostora omejena. Gradnja in rekonstrukcija gradbenih objektov ter postavljanje kakršnih koli drugih objektov in naprav v varovalnem pasu kanalizacije je dovoljena le s soglasjem upravljavca kanalizacije (42. člen Odloka o odvajanju odpadne in padavinske vode Uradni list RS, št. 76/99);
- Varovalni pas kanalizacije znaša na vsaki strani 1,5 m merjeno od osi kanalizacije (17. člen Pravilnika o vrstah zahtevnih, manj zahtevnih in enostavnih objektov, o pogojih za gradnjo enostavnih objektov brez gradbenega dovoljenja in o vrstah del, ki so v zvezi z objekti in pripadajočimi zemljišči Uradni list RS 114/03);
- Za vsako širitve kanalizacijskega omrežja, komunalno opremljanje območij, povečanje profilov cevovodov kanalizacijskega omrežja, priključitev na kanalizacijsko omrežje, se izdelata hidravlični izračun s presojo vpliva na obstoječe razmere v sistemu odvajanja in čiščenja (12. člen Odloka o odvajanju odpadne in padavinske vode Uradni list RS, št. 76/99);
- Vse gradnje kanalizacije, rekonstrukcije kanalizacije, širitve kanalizacijskega omrežja, priključitve na kanalizacijsko omrežje, se izvedejo z upoštevanjem vseh določil Pravilnika o tehnični izvedbi in uporabi kanalizacijskih objektov in naprav v Občini Brežice (KOP Brežice d.d., september 2003), ki določa podrobnejša navodila in tehnične normative za gradnjo (5. člen Odloka o odvajanju odpadne in padavinske vode Uradni list RS, št. 76/99).

- Upoštevalo se določila Odloka o odvajanju odpadne in padavinske vode Uradni list RS, št. 76/99;
- Upoštevalo se določila Pravilnika o tehnični izvedbi in uporabi kanalizacijskih objektov in naprav v Občini Brežice (KOP Brežice d.d., september 2003), ki določa podrobnejša navodila in tehnične normative za gradnjo (5. člen Odloka o odvajanju odpadne in padavinske vode Uradni list RS, št. 76/99);
- Upošteva se Pravilnik o odvajanju in čiščenju komunalne odpadne in padavinske vode, Uradni list RS, št. 105/02;
- Upošteva se Uredba o emisiji snovi pri odvajanju odpadnih vod iz komunalnih čistilnih naprav, Uradni list RS, št. 35/96;
- Upošteva se Uredba o spremembah in dopolnitvah uredbe o emisiji snovi pri odvajanju odpadnih vod iz komunalnih čistilnih naprav, Uradni list RS 31/01;
- Upošteva se Pravilnik o monitoringu onesnaženosti podzemnih voda z nevarnimi snovmi, Uradni list RS, št. 5/00;
- Upošteva se Uredba o emisiji snovi in toplote pri odvajanju odpadnih voda iz virov onesnaževanja, Uradni list 35/96;
- Upošteva se Uredba o emisiji snovi pri odvajanju odpadnih vod iz malih komunalnih čistilnih naprav, Uradni list, št. 103/02;
- Upošteva se Uredba o spremembah in dopolnitvah uredbe o emisiji snovi in toplote pri odvajanju odpadnih voda iz virov onesnaženja, Uradni list RS, št. 21/03.

II. Pri pripravi DLN CESTNA POVEZAVA OD KRŠKEGA DO BREŽIC (VRBINSKA CESTA) naj bodo v največji možni meri upoštevana tudi naslednja priporočila:

VODOVOD

1. Predvidena gradnja predmetnega objekta tangira javne vodovodne cevovode, ki potekajo na območju obdelave projektne dokumentacije (glej priložene situacije), katere je pri nadaljnji obdelavi projektne dokumentacije upoštevali v skladu z določili Odloka o oskrbi s pitno vodo (Ur.l.RS št. 50/98) ter Pravilnika o tehnični izvedbi in uporabi javnega vodovoda KOP-a Brežice d.d., junij 2003, ki določa podrobnejša navodila in tehnične normative za gradnjo (4.člen Odloka o oskrbi s pitno vodo - Ur. List RS št. 50/98). Katastra priključnih vodovodov nimamo.
2. V objektiht mortebitnih podvozov se pod hodnikom za pešce ali denivelirano kolesarsko stezo izvede kineta za možno kasnejšo uporabo za vgraditev vodovodnih cevovodov.
3. Navedeni tangirani primarni vodovodni cevovodi se na območju obdelave predmetnega objekta rekonstruirajo na stroške investitorja, pred pričetkom izvajanja del na predmetnem objektu.
4. Rekonstrukcija vodovodnega cevovoda se izvede iz litoželezne duktilne cevi, oziroma materiala določenega s strani upravljavca vodovoda. Materiali iz katerih so izdelani elementi vodovoda, vključno s tesnil, ki pridejo v stik z vodo, ne smejo glade fizikalnih, kemijskih ali mikrobioloških lastnosti vplivati na kakovost vode, kar mora biti potrjeno z ustreznimi dokazili. Za nove vodovode iz za obnovo obstoječih vodovodov, ki so večji od DN 150 oziroma nad 160, se smejo uporabljati izključno elementi vodovodov, izdelani iz modularne litine (NL) z natezno trdnostjo, ki ni nižja od 400 N/mm². V izjemnih primerih lahko upravljavec odobri uporabo drugih vrst cevi. Vsi elementi vodovoda morajo biti ustrezno zaščiteni proti škodljivemu delovanju okolice (korozija, blodečl tokovi itd.) in pred vplivi vode (inkrustacija), skladno s 17. členom Pravilnika o tehnični izvedbi in uporabi javnega vodovoda KOP-a Brežice d.d., junij 2003, ki določa

podrobnejša navodila in tehnične normative za gradnjo (4.člen Odloka o oskrbi s pitno vodo - Ur. List RS št. 50/98).

5. Rekonstrukcija vodovodnega cevovoda se izvede v ustreznem preseku, glede na obstoječe omrežje in material rekonstruirane cevi oziroma z upoštevanjem morebitnega povečanja porabe vode ter s tem tudi preseka cevi.
6. Za cevovode se uporabi cevi za nazivni tlak najmanj PN 10 bar, skladno s 16. členom Pravilnika o tehnični izvedbi in uporabi vodovodnih objektov in naprav v Občini Brežice (junija 2003 izdal KOP Brežice d.d.).
7. Z upoštevanjem določil 17. člena Pravilnika o tehnični izvedbi in uporabi vodovodnih objektov in naprav v Občini Brežice (junija 2003 izdal KOP Brežice d.d.), se izbere tudi vrsta in material cevi.
8. Vsi elementi vodovoda morajo biti ustrezno zaščiteni proti škodljivemu delovanju okolice (korozija, blodeči tokovi...) in pred vplivi vode.
9. Križanje vodovoda z ostalo infrastrukturo mora potekati horizontalno-brez vertikalnih lomov. Križanja se izvedejo pravokotno, izjemoma je lahko kot prečkanja osi vodovoda in osi ostale infrastrukture med 45 in 90 stopinj, vendar nikakor ne manjši kot 45 stopinj.
10. Najmanjši vertikalni odmiki med vodovodom in drugimi infrastrukturnimi objekti se določijo skladno z določili 21. člena Pravilnika o tehnični izvedbi in uporabi vodovodnih objektov in naprav v Občini Brežice (junija 2003 izdal KOP Brežice d.d.).

Vertikalni odmiki med vodovodi in drugimi podzemnimi napeljavami, merjeno od medsebojno najbližjih sten vodovodov in drugih komunalnih napeljav, ne morejo biti manjši od odmikov, pogojevanih v naslednjih točkah.

V primerih križanja, ko je:

1. vodovod nad kanalizacijo, morajo biti izpolnjene naslednje zahteve.

- vodovod mora biti vgrajen v zaščitni cevi,
- ustji zaščitne cevi morata biti odmaknjeni od zunanje stene kanalizacije najmanj 2 m na vsako stran,
- vertikalni odmik je najmanj 0,3 m.

2. vodovod nad toplovodom, morajo biti izpolnjene naslednje zahteve:

- toplovod mora biti toplotno izoliran, debelina izolacije mora zadostiti zahtevam, navedenim v drugih poglavjih tega pravilnika,
- vertikalni odmik je najmanj 0,3 m

3. vodovod nad plinovodom, PTT kabli ali elektrokabli, mora biti izpolnjena še naslednja zahteva:

- vertikalni odmik je najmanj 0,5 m

4. vodovod pod kanalizacijo, morajo biti izpolnjene naslednje zahteve :

- vodovod mora biti vgrajen v zaščitni cevi,
- ustji zaščitne cevi morata biti vodotesni in odmaknjeni od zunanje stene cevi kanalizacije najmanj 2 m na vsako stran,
- vertikalni odmik od temena zaščitne cevi do temelja kanala mora znašati najmanj 0,3m

5. vodovod pod toplovodom, morajo biti izpolnjene naslednje zahteve:

- vodovod mora biti vgrajen v zaščitni cevi,
- ustji zaščitne cevi morata biti odmaknjeni od zunanje stene cevi toplovoda, najmanj 1 m na vsako stran,
- vertikalni odmik (od temena zaščitne cevi do spodnjega dela telesa toplovodne napeljave) je najmanj 0,3 m

6. vodovod pod plinovodom, PTT, TV, signalnimi in elektro kabli

- plinovod, PTT, TV in elektro kabli morajo biti vgrajeni v jekleni zaščitni cevi in ustrezno signalizirani,
- ustji zaščitne cevi morata biti odmaknjeni od zunanje stene cevi vodovoda najmanj 0,5 m na vsako stran,
- vertikalni odmik je najmanj 0,5 m;

11. Najmanjši horizontalni odmiki med vodovodom in drugimi infrastrukturnimi objekti se določijo skladno z določili 30. člena Pravilnika o tehnični izvedbi in uporabi vodovodnih objektov in naprav v Občini Brežice (junija 2003 izdal KOP Brežice d.d.).

Odmiki napeljav (svetli), ki potekajo vzporedno z vodovodom

Globina kom voda	v odvisnosti od vodovoda	Odmik
Komunalni vod		
Odpadna in mešana kanalizacija	Manjša ali enaka	3,0 m
Padavinska kanalizacija	Manjša ali enaka	1,0 m
Plinovodi, elektrokabli, kabli javne razsvetljave ali PTT napeljave	Manjša ali enaka	1,0 m
Toplovod	Manjša ali enaka	1,0 m
Odpadna in mešana kanalizacija	Večja	1,0 m
Padavinska kanalizacija	Večja	1,0 m
Plinovodi, elektrokabli, kabli javne razsvetljave ali PTT napeljave	Večja	1,0 m
Toplovod	Večja	1,0 m

12. Najmanjši odmiki Minimalni odmik od spodnjega roba podzemnih temeljev ali podzemnih objektov, čistih gradbenih objektov in opornih zidovih, ne sme biti manjši od:
 - > 4m pri primarnih vodovodih
 - > 3m pri sekundarnih vodovodih
 - > 1m pri priključnih vodih
13. Minimalni odmik od greznic ali drugih deponij s škodljivimi vodotopnimi substancami, za katere je potrebna prisilna drenaža med vodovodom in virom onesnaževanja na globini, ki zagotavlja, da vodovod ne pride v stik z onesnaženo izcedno vodo, je:
 - > 5 m na vodoneprepuštnem terenu
 - > 7 m na vodoneprepuštnem terenu
14. Pod vsemi prometnimi površinami oziroma cestnem telesu in cestnem svetom ceste mora biti vodovod položen v zaščitni cevi, v takšni izvedbi, da za potisk ali izvlek prazne vodovodne cevi ni potrebna sila, večja od 8 kN, zaščitna cev mora segati najmanj 1m na vsako stran zunanjskega roba cestnega sveta, skladno s 26. členom Pravilnika o tehnični izvedbi in uporabi vodovodnih objektov in naprav v Občini Brežice (junija 2003 izdal KOP Brežice d.d.). Presek zaščitne cevi mora biti takšen, da omogoča povečanje preseka vodovodne cevi do največjega profila glede na material cevi, določenega v 17. členu Pravilnika o tehnični izvedbi in uporabi javnega vodovoda KOP-a Brežice d.d., junij 2003, ki določa podrobnejša navodila in tehnične normative za gradnjo (4.člen Odloka o oskrbi s pitno vodo - Ur. List RS št. 50/98).
15. Vodovodni cevovod se označi tako, da se 30 cm nad temenom vodovodne ali zaščitne cevi položi opozorilni trak s kovinskim vložkom in napisom »POZOR VODOVOD« za označitev oziroma ugotavljanje poteka vodovodnega cevovoda.

16. *Pred začetkom gradnje oz. po zakoličbi objekta je potrebno obvestiti KOP Brežice, sektor Komunale, zaradi nadzora nad izvajanjem del s strani upravljavca vodovoda. Stroške nadzora skladno z 41. členom Odloka o oskrbi s pitno vodo (Ur.l.RS št. 50/98).*
17. *Pred izdajo uporabnega dovoljenja mora investitor pridobiti pisno izjavo upravljavca vodovoda, da so bili pri izgradnji izpolnjeni vsi zgoraj navedeni pogoji. Prav tako je dolžan upravljavcu vodovoda (pred tehničnim pregledom objekta) dostaviti komplet podzemnega katastra vodovoda oziroma PID, v katerem morajo biti prikazana vsa križanja vodovoda z ostalimi infrastrukturnimi objekti, ter celotna trasa vodovoda z obdelanimi kotami temena cevovoda.*
18. *Upošteva se tudi vsa druga določila Pravilnika o tehnični izvedbi in uporabi vodovodnih objektov in naprav v Občini Brežice (junija 2003 izdal KOP Brežice d.d.), ki zadevajo izgradnjo vodovoda in spremljajočih objektov.*
19. *Vsa potrebna soglasja lastnikov parcel oziroma sodne odločitve, ki nadomesti soglasje, in soglasja upravljavcev ostale infrastrukture za izkop jarka pri prestavitvi oziroma rekonstrukciji vodovoda je dolžan v korist upravljavca vodovoda pridobiti investitor.*
20. *Med izkopom je zagotoviti stabilnost obstoječih vodovodov. Vodooskrba mora biti med izvedbo del nemotena.*
21. *Na trasi obstoječega vodovoda je potrebno gradbeno - zemeljska dela izvajati previdno (predhodni ročni odkop vodovodne cevi v prisotnosti pooblaščenega predstavnika upravljavca vodovoda), da ne bi prišlo do poškodbe vodovoda. Pri zasutju pa je potrebno pazljivo zasipavati in utrjevati material.*
22. *V neposredni bližini trase obstoječega vodovoda ni dopustna uporaba težke gradbene mehanizacije, ni dovoljeno deponiranje gradbenega materiala ali postavljanje začasnih gradbenih objektov.*
23. *Kota obstoječega terena se nad obstoječim vodovodom brez posebnega soglasja upravljavca ne sme spreminjati.*
24. *Pred zasutjem je potrebno obvestiti pooblaščenega predstavnika upravljavca vodovoda, da pregleda mesta križanj, kakor tudi upoštevati njegovo morebitno dodatno zahtevo.*
25. *Če med izvajanjem del gradnje ali pri kasnejšem vzdrževanju ceste pride do poškodbe vodovodnega omrežja, stroški sanacije vodovoda bremenijo izvajalca del oz. investitorja. Sanacijo opravijo vodovodni vzdrževalci KOP-a Brežice.*
26. *Tlačni preizkus se opravi na vsakem novozgrajenem ali obnovljenem vodovodu po določitih PSIST pr EN 805 – poglavje 10. Po opravljenem tlačnem preizkusu se sestavi zapisnik, ki ga podpišejo nadzorni organ, pooblaščen predstavnik upravljavca, izvajalec tlačnega preizkusa in predstavnik izvajalca gradnje vodovoda. Zapisnik o uspešno opravljenih tlačnih preizkusih je sestavni del investicijsko-tehnične dokumentacije.*
27. *Po zaključku gradnje je treba vodovod dezinficirati. Dezinfekcija se mora izvajati po določitih poglavja 11 (Dezinfekcija) standarda PSIST pr EN 805, navodilih DVGW W 291 in po navodilih potrjenih od IVZ ali ustreznega Zavoda za zdravstveno varstvo. Dezinfekcijo izvaja pooblaščen organizacija. V primeru, ko so že s spiranjem s pitno vodo doseženo zadovoljivi rezultati, dezinfekcija s sredstvom za dezinfekcijo ni*

potrebna. Po opravljeni dezinfekciji se izvede dvakratno vzorčenje za mikrobiološko in fizikalno-kemično analizo v primernem časovnem presledku. O uspešno opravljeni dezinfekciji se izda potrdilo. Na podlagi tega potrdila se vodovod sme vključiti v obratovanje.

28. *Upravljavec vodovoda KOP d.d., odklanja vsako odgovornost za škodo na objektu, ki bi nastala zaradi obstoja vodovoda ali njegovega vzdrževanja.*
29. *Pred izdajo uporabnega dovoljenja mora investitor pridobiti pisno izjavo upravljavca vodovoda, da so bili pri izgradnji izpolnjeni vsi zgoraj navedeni pogoji. Prav tako je dolžan upravljavcu vodovoda (pred tehničnim pregledom objekta) dostaviti komplet podzemnega katastra kanalizacije oziroma PID, v katerem morajo biti prikazana vsa križanja infrastrukture z vodovodnim omrežjem. Če bo potrebno zaradi izgradnje predmetnega objekta prestaviti obstoječi vodovod, je dolžan investitor oz. izvajalec del dostaviti upravljavcu vodovoda tudi geodetski posnetek prestavljenega vodovoda.*

KANALIZACIJA

1. *Gradnja predmetnega objekta tangira javne kanalizacijske cevovode, ki potekajo po območju obdelave (glej priloženo situacijo), katere je pri nadaljnji obdelavi projektne dokumentacije in kasnejši gradnji upoštevati v skladu z vsemi določili Odloka o odvajanju odpadne in padavinske vode (Ur.l. RS št. 76/97) in Pravilnika o tehnični izvedbi in uporabi kanalizacijskih objektov in naprav v Občini Brežice (septembra 2003 izdal KOP Brežice d.d.).*
2. *Odvodnjavanje površne z meteomno kanalizacijo s priključitvijo na obstoječe javno kanalizacijsko omrežje ni možno, oziroma jih ni dovoljeno voditi v javno kanalizacijsko omrežje, v kolikor jih je možno speljati v ponikovalnico ali vodotok v skladu s 4. členom Odloka o odvajanju odpadne in padavinske vode (Ur.l. RS št. 76/97).*
3. *Javne kanalizacijske cevovode, katere se tangira z gradnjo predmetnega objekta, se pred izgradnjo le tega rekonstruira v skladu z Odlokom o odvajanju odpadne in padavinske vode (Ur.l. RS št. 76/97) in Pravilnikom o tehnični izvedbi in uporabi kanalizacijskih objektov in naprav v Občini Brežice (septembra 2003 izdal KOP Brežice d.d.), rekonstrukcija kanalizacijskih cevovodov se obdelava v projektni dokumentaciji predmetnega objekta.*
4. *V objektu morebitnega podvoza se pod hodnikom za pešce ali denivelirano kolesarsko stezo izvede kineta za možno kasnejšo uporabo za vgraditev kanalizacijskih cevovodov.*
5. *Najmanjša globina kanala (teme kanala) mora biti najmanj 1,20 m, glede na nivo terena oziroma vozišča ceste. Na mestih, kjer ni dosežena ustrežna globina se pod voznimi površinami kanalizacijski cevovod še posebej zaščiti pred možnostjo porušitve.*
6. *Predvidena cesta se locira, tako da so obstoječi kanalizacijski jaški izven vozišča predvidene ceste, v nasprotnem primeru se jih rekonstruira s prestavitvijo izven predvidenega vozišča ceste. Jaški se rekonstruirajo skladno z določili Pravilnika o tehnični izvedbi in uporabi kanalizacijskih objektov in naprav v Občini Brežice (septembra 2003 izdal KOP Brežice d.d.), normalni ter pravili stroke.*
7. *Križanje kanalizacije z drugimi podzemnimi instalacijami mora potekati brez vertikalnih lomov ter pravokotno, izjemoma je lahko kot križanja največ 45°. Kanalizacija mora potekati pod drugimi komunalnimi vodi. Upoštevajo se tudi naslednje omejitve:*
 - *dimenzije kanalov in padci se praviloma zaradi križanja ne smejo spreminjati;*
 - *preprečen mora biti izliv onesnažene vode v druge podzemne naprave;*

- preprečiti je nevarnost okužbe vodovoda.
- 8. Vertikalni odmiki med kanalizacijskim cevovodom in drugimi podzemnimi instalacijami je najmanj 0,5 m. Odstopanje je dopustno ob upoštevanju ustreznih ukrepov in z izpolnjevanjem pogojev soglasja upravljavca.
- 9. Trajno grajeni objekti morajo biti odmaknjeni od magistralnega kanalizacijskega cevovoda najmanj 5m, od primarnih in sekundarnih kanalizacijskih cevovodov pa najmanj 3m.
- 10. Horizontalni svetli odmiki ostalih komunalnih vodov od oboda kanalizacijske cevi morajo znašati:
 - vodovod najmanj 3,00 m;
 - plinovod, elektrovod, javna razsvetljava, TV in PTT kabli najmanj 1,0 m;
 - toplovod najmanj 0,8 m..
- 11. Pred začetkom gradnje oz. po zakoličbi objekta je potrebno obvestiti KOP Brežice, zaradi nadzora nad izvajanjem del s strani upravljavca kanalizacije.
- 12. Upravljavec kanalizacije KOP d.d., odklanja vsako odgovornost za škodo na objektu, ki bi nastala zaradi obstoja kanalizacije ali njenega vzdrževanja.
- 13. Upošteva se tudi vsa druga določila Odloka o odvajanju odpadne in padavinske vode (Ur.l. RS št. 76/97) in Pravilnika o tehnični izvedbi in uporabi kanalizacijskih objektov in naprav v Občini Brežice (septembra 2003 izdal KOP Brežice d.d.).

III. V prilogi k tem smernicam v skladu s 7. členom ZUreP-1 pošiljamo tudi strokovne podlage urejanja prostora, s katerimi razpolagamo, ki se nanašajo na območje oziroma predmet načrtovanja in s katerimi so konkretizirane določbe iz točke I.:

- Grafični izsek katastra vodovoda in kanalizacije z glavnimi objekti.
- Digitalne podatke infrastrukturnih vodov v našem upravljanju dobi izdelovalec projektne dokumentacije na sedežu KOP Brežice d.d. – kataster gospodarske infrastrukture, za kar dostavi pisno vlogo ter naročilnico.

IV. Stroški izdaje smernic bremenijo vložnika in bodo zaračunani s posebnim računom.

Pripravil:
Krištof ŽNIDERŠIČ

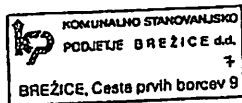

- Posteti:
1. OBČINA BREŽICE, s povratnico
 2. Spis, tu

Direktor:
Ferdo PINTERIČ, univ.dipl.pol.

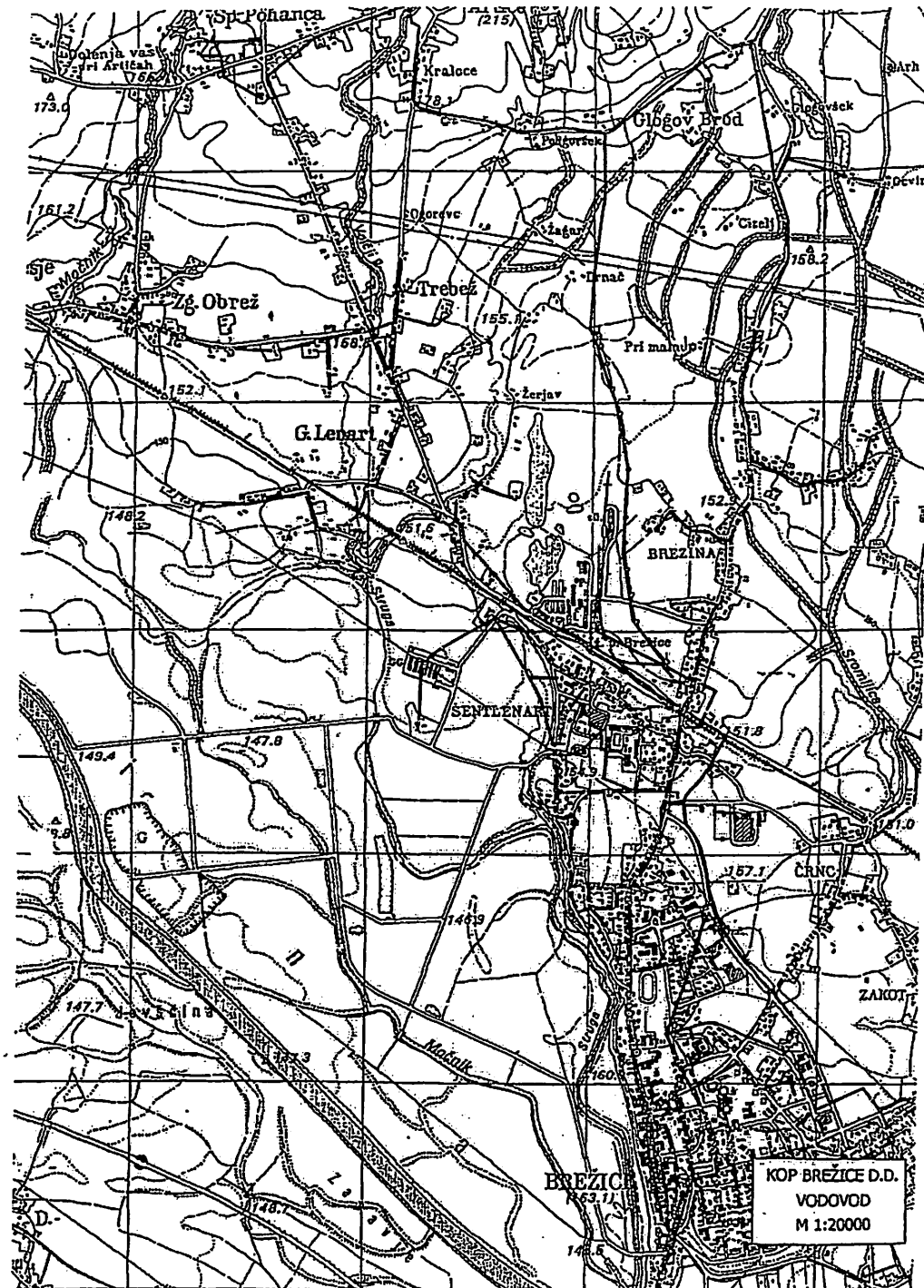



Komunalno stanovanjsko podjetje Brežice d.d.

Cesta prvih borcev 9, 8250 BREŽICE
Transakcijski račun: 02373-0018067247 pri NLB d.d.
Transakcijski račun: 03157-1000422715 pri SKB d.d.
ID številka: S188063613

Okravno sodišče v Krškem, vložna št. 10013100, osn.kapital 340.990,65 EUR, predsednica NS Vesna Smrekar, univ.dipl.inžen.

Številka: VC-072/07-SM
Datum: 10.04.2007

OBČINA BREŽICE			
Prejeto: 13-04-2007			
Št. z.	Številka	Pril.	Vrednost
347	3507-2/06	1	-

Na podlagi vloge Občine Brežice št. 3507-2/2006 z dne 28.03.2007, daje Komunalno stanovanjsko podjetje Brežice d.d., na podlagi 152. člena Zakona o urejanju prostora (Uradni list RS, št. 110/02, 8/03-popr. in 58/03-ZZK-1; v nadaljnjem besedilu: ZUreP-1), ter na podlagi 47. in 82. člena Zakona o javnih cestah (Uradni list RS, št. 33/06 – UPB-1) in 10., 17. ter 18. člena Odloka o gospodarskih javnih službah v občini Brežice (Uradni list RS 35/96), naslednje

SMERNICE

ZA DLN CESTNA POVEZAVA OD KRŠKEGA DO BREŽIC (VRBINSKA CESTA)

Občina Brežice je dne 28.03.2007 z dopisom, št. 3507-2/2006 z dne 28.03.2007, pozvala Komunalno stanovanjsko podjetje Brežice d.d. pristojnega(o) za področje UPRAVLJANJA Z OBČINSKIMI CESTAMI, da mu poda smernice za pripravo DRŽAVNEGA LOKACIJSKEGA NAČRTA DLN CESTNA POVEZAVA OD KRŠKEGA DO BREŽIC (VRBINSKA CESTA) (v nadaljnjem besedilu: DLN CESTNA POVEZAVA OD KRŠKEGA DO BREŽIC (VRBINSKA CESTA)).

Občina Brežice je hkrati s pozivom dostavila program priprave DLN CESTNA POVEZAVA OD KRŠKEGA DO BREŽIC (VRBINSKA CESTA).

I. Pri pripravi DLN CESTNA POVEZAVA OD KRŠKEGA DO BREŽIC (VRBINSKA CESTA) morajo biti upoštevane naslednje smernice:

- Do sprejetja Odloka o občinskih cestah, katerega sprejme občina in v katerem uredi upravljanje, graditev, vzdrževanje in varstvo občinskih cest ter nadzorstvo nad občinskimi cestami, se za urejanje razmerij v zvezi z lokalnimi cestami in javnimi potmi (kategoriziranimi občinskimi cestami) smiselno uporabljajo določbe Zakona o javnih cestah, ki se nanašajo na državne ceste (82. člen Zakona o javnih cestah Uradni list RS, št. 33/06 – UPB-1);
- Da se preprečijo škodljivi vplivi posegov v prostor ob kategorizirani občinski javni cesti na kategorizirano občinsko javno cesto in promet na njej je ob teh cestah varovalni pas, v katerem je raba prostora omejena. Gradnja in rekonstrukcija gradbenih objektov ter postavljanje kakršnih koli drugih objektov in naprav v varovalnem pasu kategorizirane občinske ceste so dovoljeni le s soglasjem upravljavca ceste. (47. člen Zakona o javnih cestah Uradni list RS, št. 33/06 – UPB-1);
- S posegi v varovalnem pasu ne smejo biti prizadeti interesi varovanja kategorizirane občinske ceste in prometa na njej, njene širitve zaradi prihodnjega razvoja prometa ter varovanja njenega videza (47. člen Zakona o javnih cestah Uradni list RS, št. 33/06 – UPB-1);
- Varovalni pas kategorizirane občinske ceste se meri od zunanjega roba cestnega sveta in je na vsako stran kategorizirane občinske ceste širok 15 m (47. člen Zakona o javnih cestah Uradni list RS, št. 33/06 – UPB-1);
- Občinske javne ceste so kategorizirane z Odlokom o kategorizaciji občinskih cest v Občini Brežice (Uradni list RS, št. 5/99);

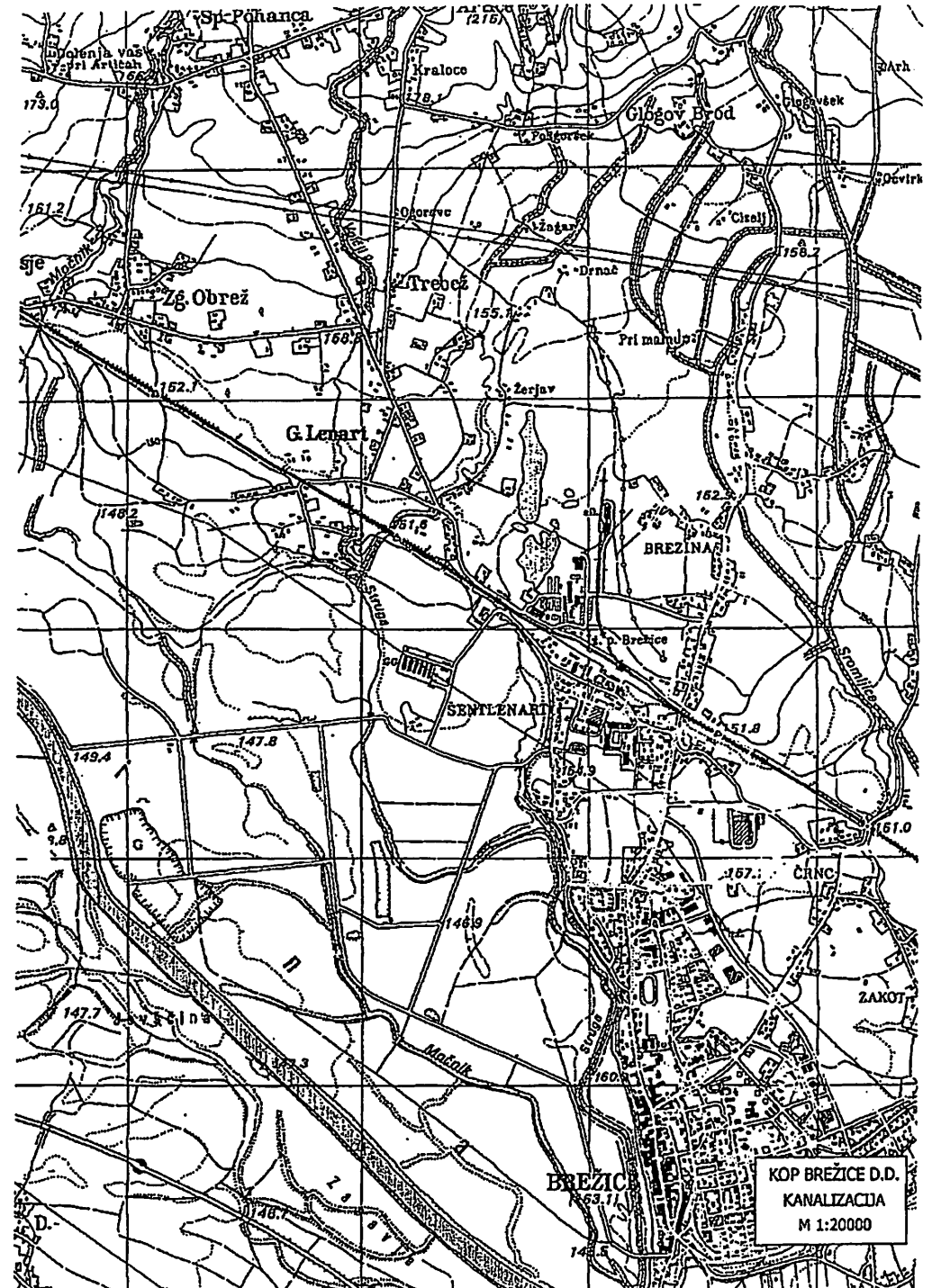

KOP BREŽICE D.D.
KANALIZACIJA
M 1:20000

- Upoštevajo se določila Zakona o Javnih cestah Uradni list RS, št. 33/06 – UPB-1;
 - Upoštevajo se določila Zakona o varnosti cestnega prometa (Ur.l. RS št. 83/04, 91/05);
 - Odlok o kategorizaciji občinskih cest v Občini Brežice (Ur.l. RS št. 5/99);
 - Pravilnik o prometni signalizaciji in prometni opremi na javnih cestah (Ur.l. št. 46/00; 110/06);
 - Pravilnik o projektiranju cest (Ur.l. RS št. 91/05);
 - Občinske ceste se gradi in rekonstruira v skladu z Zakonom o javnih cestah (Uradni list RS, št. 33/06 – UPB-1) in Pravilnikom o projektiranju cest (Ur.l. RS št. 91/05);
 - Prostorške evidencе občinskih javnih cest so vodene v digitalnem kalastru občinskih cest;
 - Podatki o občinskih cestah so vodeni v Banki cestnih podatkov Občine Brežice.
- II. Pri pripravi DLN CESTNA POVEZAVA OD KRŠKEGA DO BREŽIC (VRABINSKA CESTA) naj bodo v največji možni meri upoštevana tudi naslednja priporočila:**
- Pri gradnji novih cest in rekonstrukciji obstoječih se upoštevata Pravilnik o projektiranju cest (Uradni list RS, št. 91/05) kakor tudi Tehnični normativi za projektiranje in opremo mestnih prometnih površin (FAGG, PTI 1991) ter ostale tehnične normative, standardne in predpise s področja cestogradnje;
 - V projektni dokumentaciji se obdelajo tudi vsi priključki občinskih javnih cest kakor tudi individualni priključki in dostopi na zemljišča ob cesti.
 - Prioriteta in hierarhija urejanja občinskih cest je definirana s kategorizacijo občinskih cest po Odloku kategorizaciji občinskih cest v Občini Brežice (Ur.l. RS št. 5/99).
 - Pred pričetkom del je potrebno obvestiti KOP Brežice, zaradi izvrševanja stalnega nadzora nad izvajanjem del v varovnem pasu občinskih cest s strani upravljavca občinskih cest. Med trajanjem izgradnje je upoštevati morebitne utemeljene dodatne zahteve pooblaščenega predstavnika upravljavca občinskih cest.
 - Po pridobitvi uporabnega dovoljenja za predmetni objekt, se izvede evicentiranje rekonstruiranih občinskih cest skladno s Uredbo o merilih za kategorizacijo javnih cest (Ur. l. RS št. 49/97), se jo kategorizira in ta preda v upravljanje upravljavcu cest.
 - Če bi zaradi gradnje prišlo do onesnaženja občinskih cest, jih mora investitor oz. izvajalec del očistiti.
 - Investitor oz. izvajalec del je odgovoren za vso škodo, ki bi nastala na občinskih cestah ali bi bila povzročena uporabnikom cest vsled tehnologije izvajanja del.
 - Investitor mora zagotoviti varnost prometa v času gradnje in si v smislu 65. člena Zakona o javnih cestah pridobiti ustrezno odločbo o zapori občinskih cest, ki je priložen za promet.
 - Na vseh prometnih površinah se izvedejo tudi površine za peš ter kolesarski promet ustreznih dimenzij in kapacitete.
 - Meje obdelave se zaključijo z navezavo na obstoječe stanje, navezava se izvede postopno, brez nenadnih zožitev ali podobno, v kolikor se vozišča zožata se zožitev signalizira z ustreznim prometno signalizacijo.
 - Morebitne infrastrukturne instalacije, ki bi se izvedle istočasno s predmetnim objektom je v projektni dokumentaciji obdelati. Izvedejo se v zunanjem robu cestnega sveta.
 - Prečkanka se izvedejo v zaščitnih ceveh, ki omogočajo kasnejše rekonstrukcije in obnove brez posegov v cestno tla. Vse instalacije se izvedejo na ustreznih globinski glade na nveleto vozišča ceste. Prav tako se na mestih, kjer so mogoča prečkanka infrastrukture v prihodnje, izvedejo zaščitne cevi.
 - Vse priključke javnih cest je obvezno opremiti z ustreznim prometno signalizacijo. Vse priključke ter dovoze je izvesti z ustreznimi priključnimi radli.

- Vse prometne površine je opremiti z ustreznim horizontalno in vertikalno prometno signalizacijo v skladu s Pravilnikom o prometni signalizaciji in prometni opremi na javnih cestah (Ur.l. RS 46/00; 110/06).
 - Vse prometne površine je sprjektirati v skladu z veljavno zakonodajo in predpisi. Elemente ceste se izvede s širino vozišča za dvosmerni promet nerodnjajnih vozil in ustreznimi računski hitrosti z razširitevami v krivinah. Obojestransko se izvedejo bankrne v ustreznih širinah.
- III. V prilogi k tem smernicam v skladu s 7. členom ZUPa-1 pošljamo tudi strokovne podlage urejanja prostora, s katerimi razpolagamo, ki se nanašajo na območje oziroma predmet načrtovanja in s katerimi so konkretnizirane določbe iz točke I.:**
- Ni priloge, oziroma z digitalnim kalastrom občinskih cest razpolaga Občina Brežice.

IV. Stroški priprave teh smernic bremenijo vložnika in bodo zaračunani s posebnim računom.

Pripravil:
Krištof ŽNIDERŠIČ

Podpis:
Občina Brežice, Cesta prvih borcev 18, 8250 Brežice, s povrhanico
Z. Spis, tu

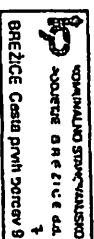

Direktor:
Ferdo PINTERIČ, univ. dipl. pol.



priloga III,

Cesta prvih borcev 18
p.p. 132
8250 BREŽICE
Telefon: 07 4991502
Telefax: 07 4990052
E-pošta: obcina.brezice@brezice.si
www.brezice.si

ŽUPAN

Šifra: 3507-2/2006 2-1
Datum: 12.06.2007

Ministrstvo za okolje in prostor
Direktorat za prostor
Dunajska 21
1000 Ljubljana

Zadeva: **Državni prostorski načrt za povezovalno cesto od Krškega do Brežic - dopolnitev smernic**
Zveza: 35008-7/2006, dne 31.05.2007

V skladu z vašim pozivom v dopisu (št. 35008-7/2006, z dne 31.05.2007), prejetim dne 05.06.2007, vam pošiljamo naslednje podatke, s katerimi dopolnjujemo smernice za načrtovanje predvidene prostorske ureditve »Državni prostorski načrt povezovalna cesta od Krškega do Brežic«:

- 1. analiza poselitve in analiza stanj in teženj** – v digitalni obliki (2x CD);
analiza razvojnih možnosti dejavnosti – kopirano gradivo (I. in II. faza - november 2005–februar 2006; III. faza – februar 2006; III. in IV. faza – april 2006);
Vse tri analize so delovni izvodi v okviru priprave novih prostorskih aktov, ki bodo ustrezno dopolnjeni v skladu s strokovnimi podlagami in novo prostorsko zakonodajo.
- 2. elaborat prostorske ureditve hidroelektrarn na spodnji Savi in urejanje prostora v vplivnem območju (LUZ, 2004);** zaradi obsežnosti elaborata, prilagamo poglavja, ki se nanašajo na prometno ureditev;
zasnova cestne infrastrukture na območju HE Brežice in HE Mokrice (IBT, marec 2004); Investitor te študije ni Občina Brežice, zato ne razpolagamo s končnim izvidom, vendar ga bomo skušali pridobiti in vam ga posredovati naknadno. V tem dopisu prilagamo dopis IBT-ja z grafikami (3x) (št. 300/302-02/07-DP/JL, z dne 23.3.2007) in naš odgovor (3507-9/06 11, z dne 13.4.2007).
Obe zgoraj navedeni strokovni podlagi sta izdelani za potrebe HE Brežice, na katerem območju gre tudi za preplet z ostalimi DLN-ji.
- 3. digitalni podatki infrastrukturnih vodov** (Komunalno stanovanjsko podjetje Brežice) – 1x CD;
podatki o občinskih cestah, ki so vodene v Banki cestnih podatkov Občine Brežice – 1x CD; v pripravi pa so tudi nove prometne študije;

Kontaktna oseba na Občini Brežice je Mateja Sušin-Brence, tel.: 07/49 91 532, e-naslov: mateja.susin-brence@brezice.si

Lep pozdravi!

Mateja Sušin Brence,
Višja svetovalka I

Vodja oddelka:
Branko Blažević



Župan:
Ivan Molan
Po pooblastilu župana
Aleksander Denžič
Direktor občinske uprave

Priloge: - kot navedeno v dopisu

dostop do svojih proizvodnih hal, predlagamo, da se uvede križanje z desnim uvozom in desnim izvozom na predlaganem mestu. Na ta način se omogoči dostopnost tovornih vozil, ki lahko dostopajo iz smeri Brežic izstopajo pa v smer Krškega. Vozila, ki se vračajo v smer Brežic pa se lahko vračajo preko Ceste bratov Cerjakov v obstoječe krožišče pri Tuš-u.

Ministrstvo za infrastrukturo in prostor prosimo, da preveri podane preveritve smernic in jih upošteva pri nadaljnji pripravi dokumentacije.

Pripravil:
Branko Blažević
Višji svetovalec I

Vodja Oddelka:
mag. Urška Klenovšek



Župan:
Ivan Molan

PO POOBĀSTILU ŽUPANA
KATJA BARBIĆ
PODŽUPANJA OBČINE BREŽICE

ŽUPAN

Šifra: 3507-2/06
Datum: 19.6.2012

Priloga IV

Ministrstvo za infrastrukturo in prostor
Langusova 4
1535 Ljubljana

Na podlagi vloge št. 35008-7/2006-BaB z dne 15.6.2012 Ministrstva za infrastrukturo in prostor daje Občina Brežice naslednjo

PREVERITEV SMERNIC

ZA PRIPRAVO DRŽAVNEGA PROSTORSKEGA NAČRTA ZA CESTNO POVEZAVO OD KRŠKEGA DO BREŽIC

Občina Brežice je dne 19.6.2012 prejela vlogo za preveritev smernic izdanih v postopku priprave državnega prostorskega načrta za cestno povezavo od Krškega do Brežic. Izdane smernice, ki jih je Občina Brežice izdala pod številko 3507-2/2006 z dne 13.4.2007, na podlagi prejete vloge in prejetega gradiva za preveritev smernic, dopolnjujemo z naslednjim:

1. Ministrstvo za promet je dne 23.9.2010 izdalo odločbo št. 3752-28/2010/2-0006307 (glej priloga 1) s katero je v točki 3. izreka naložilo zaprtje nivojskega prehoda lokalne ceste preko glavne železniške proge št. 10 d.m. Dobova Ljubljana v km 460+724,00 (Tirget – dostopna pot) po izvedbi nadomestnih povezav. Ker je naselje Gornji Lenart z zaprtjem navedenega nivojskega križanja brez ustreznih prometnih povezav, rešitve z gradnjo navezave na obstoječe cestno omrežje pa so zaradi velikega posega ekonomsko nesprejemljive, je bilo na usklajevalnem sestanku dne 8.6.2012 dogovorjeno, da se priključitev naselja Gornji Lenart izvede na cestno povezavo od Krškega do Brežic, nivojsko križanje pa se ukine po predaji v obratovanje cestne povezave od Krškega do Brežic in navezavi naselja na prometnico. Zaradi navedenega je potrebno naselje Gornji Lenart priključiti na prometnico z ustreznim križanjem, ki bo omogočalo vključevanje naselja v prometne tokove v smeri Brežic in Krškega.
2. V grafičnem prikazu, ki ga je pod št. naloge J-1/12 v juniju 2012 v fazi gradiva za preveritev smernic izdelalo podjetje Acer, ni upoštevan predlog smernic za izvedbo krožišča za podjetje TPV d.o.o.. Po obrazložitvah, ki jih je podal DRSC, predmetno krožišče zaradi treh krožišč na razdalji 400 m ni strokovno sprejemljivo. Ker podjetje TPV potrebuje direkten



ŽUPAN

Šifra: 3507-2/06

Datum:

Ministrstvo za infrastrukturo in prostor
Langusova 4
1535 Ljubljana

Na podlagi javnega naznanila, ki ga je sprejelo Ministrstvo za infrastrukturo in prostor dne 22.5.2013 sprejelo za javno razgrnitev osnutka državnega prostorskega načrta za cestno povezavo od Krškega do Brežic daje Občina Brežice naslednje

MNENJE

K OSNUTKU DRŽAVNEGA PROSTORSKEGA NAČRTA ZA CESTNO POVEZAVO OD KRŠKEGA DO BREŽIC

Občina Brežice je pregledala gradivo, ki je v postopku javne razgrnitve in ima naslednje pripombe:

1. Križišče, ki je predvideno na območju južno od objekta Intermarket naj se predvidi kot pravilno štirikrako križišče in pomakne južneje, da je lahko izvedena prometnica, ki bo napajala območje južno in vzhodno od Intermarketa (glej prilogo A.) Projektant je namreč predvidel priključitev Intermarketa, kar pa ne omogoča priključevanja širšega območja, saj je mesto priključitve na internih transportnih poteh. S pravilnim štirikrakim križiščem se omogoča tudi priključitev območja zahodno od Intermarketa v predvidenem območju BRŽ – 29 kot to predvideva Občinski prostorski načrt.
2. V DPN HE Brežice je predvidena cestna povezava od Gradu do Šentlenarta (glej prilogo B.). Predmetni DPN na območju Šentlenarta ne obravnava predmetne povezave, zato predlagamo, da se cestna povezava od gradu do Šentlenarta zaključi z zgraditvijo cestne povezave južno od predmetne cestne povezave od profila P200 do P197 na predvideno poljsko pot (glej prilogo C.).
3. Dodatno naj se preverijo protihrupne razmere na objektu Prečna pot 9.

Ob izpolnitvi navedenih pripomb predmetni osnutek DPN cestne povezave od Krškega do Brežic izpolni podane smernice.

Sestavni del mnenja so Projektni pogoji za pripravo projektne dokumentacije, ki jih je izdal Oddelek za gospodarske javne službe in gospodarske zadeve Občine Brežice dne 20.6.2013 pod št. 350-43/2013 skupaj s prilogami.

Ministrstvo za infrastrukturo in prostor prosimo, da preveri podane pripombe in jih upošteva pri nadaljnji pripravi dokumentacije.

Pripravil:
Branko Blažević
Višji svetovalec I

Vodja Oddelka:
mag. Urška Klenovšek

Župan:
Ivan Molan

priloga A.

Ceste svobode

2. območje

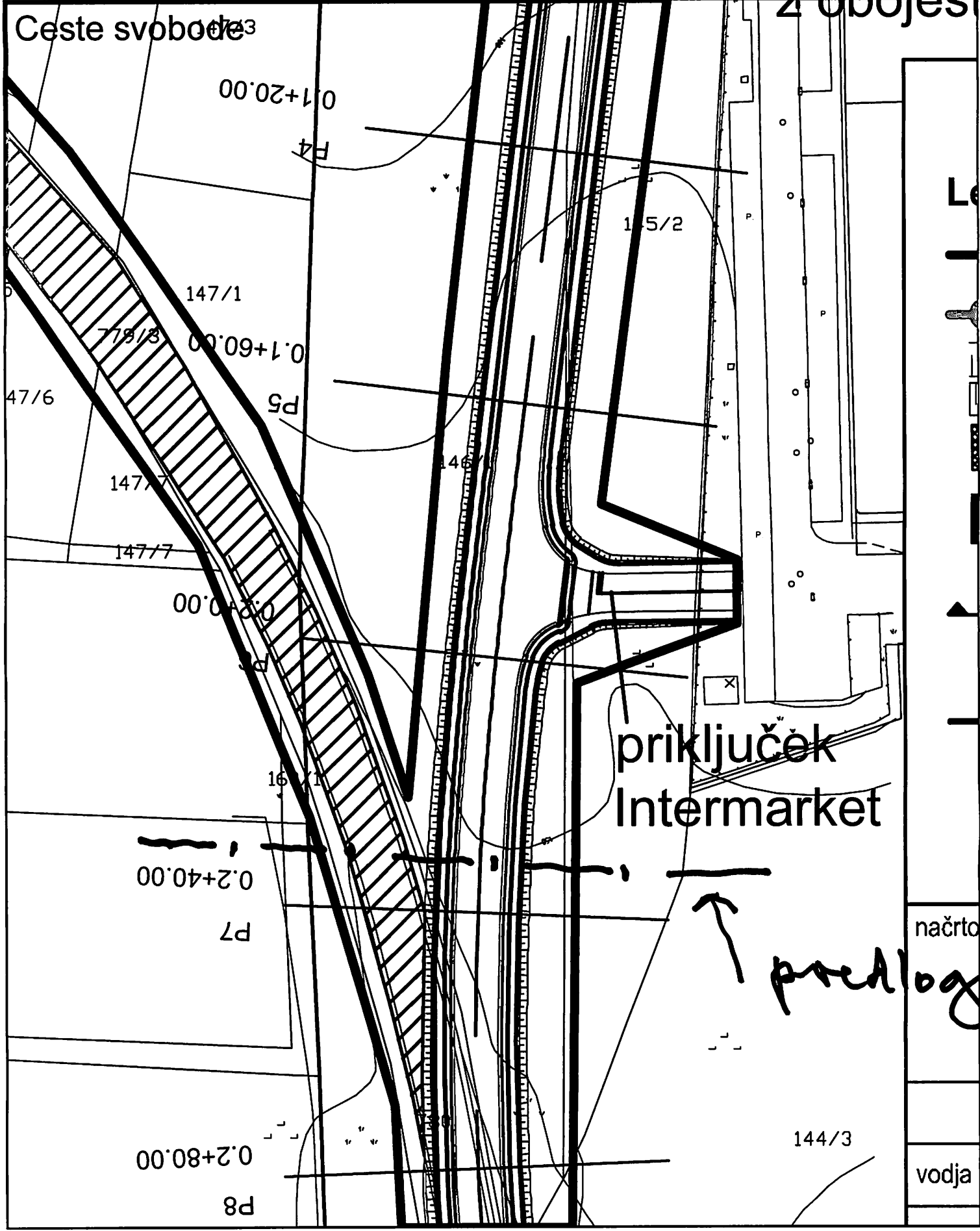

prikluček
Intermarket



predlog

načrto

vodja

144/3

0.2+80.00

P8

P7

0.2+40.00

0.1+30.00

147/7

147/7

0.1+60.00

147/1

0.1+20.00

P4

1:5/2

146/1

47/6

778/3

Le

↓ 604102

—————

604102 #

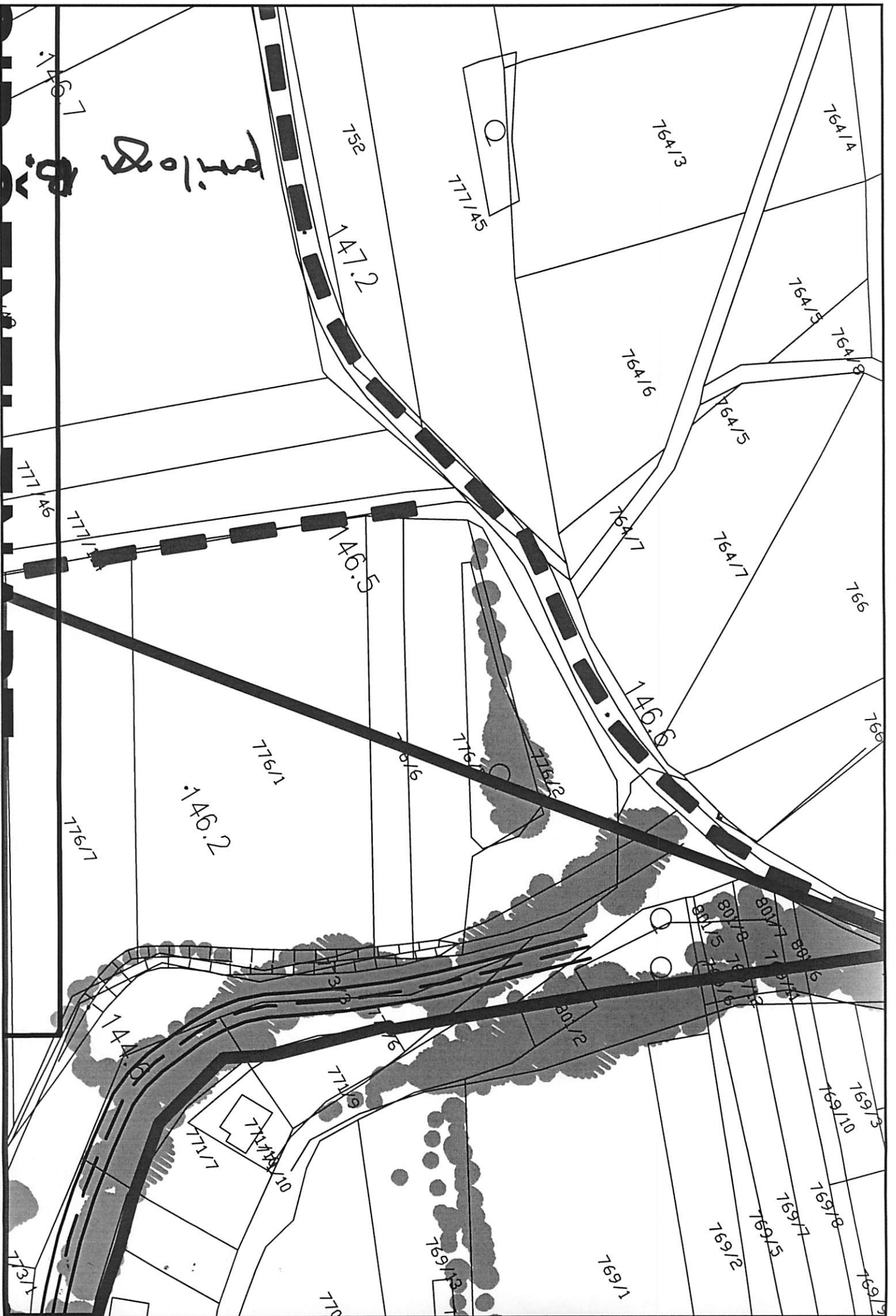

145.7

Driveway

152

147.2

777/45

764/3

764/4

764/5

764/8

764/6

764/5

764/7

764/7

766

146.5

146.6

766

776/1

146.2

776/6

776/12

776/7

776/12
776/13
776/14
776/15
776/16
776/17
776/18
776/19
776/20
776/21
776/22
776/23
776/24
776/25
776/26
776/27
776/28
776/29
776/30
776/31
776/32
776/33
776/34
776/35
776/36
776/37
776/38
776/39
776/40
776/41
776/42
776/43
776/44
776/45
776/46
776/47
776/48
776/49
776/50
776/51
776/52
776/53
776/54
776/55
776/56
776/57
776/58
776/59
776/60
776/61
776/62
776/63
776/64
776/65
776/66
776/67
776/68
776/69
776/70
776/71
776/72
776/73
776/74
776/75
776/76
776/77
776/78
776/79
776/80
776/81
776/82
776/83
776/84
776/85
776/86
776/87
776/88
776/89
776/90
776/91
776/92
776/93
776/94
776/95
776/96
776/97
776/98
776/99
776/100

144.0

777/17

777/10

777/9

777/6

769/3

769/1

769/2

769/7

769/8

769/10

769/3

773/5

770

769/9

Handwritten: Pritok
C. 11/10/82

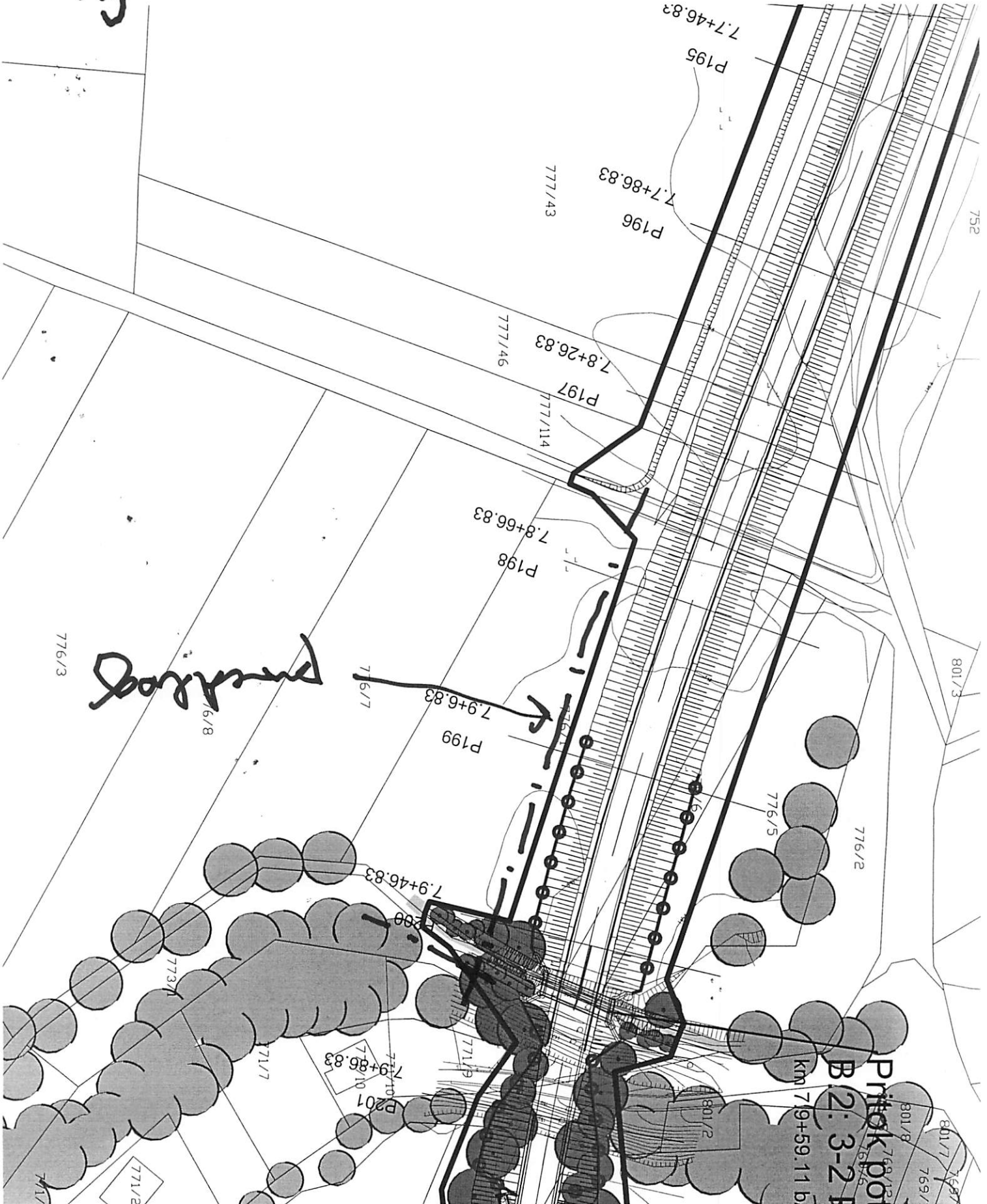

Handwritten: Pritok

**Pritok po
B.2: 3-21
km 7.9+59.11 b**

OBČINA BREŽICE		
Projeto	19-06-2013	
Šifra	Vrednost	
403	350-43/2013	1/1 (2)



KOP Brežice d.d.
Cesta prvih borcev 9
SI - 8250 Brežice
T: +386 7 49 92 100
F: +386 7 49 92 115
info@kop-brežice.si
www.kop-brežice.si



Številka: VC-154/13-P

Datum: 18.06.2013

KOP Brežice d.d. izdaja na podlagi 25. in 29. člena Odloka o občinskih javnih cestah ter drugih javnih površinah v Občini Brežice (Ur. list RS, št. 1/09), na podlagi 50. člena Zakona o graditvi objektov (Ur. list RS, št. 102/04-ZGO-1-UPB1, 14/05-ZGO1-UPB1-popr., 92/05-ZIC-B, 93/05-ZVMS, 111/05-OdlUS, 126/07 in 108/09) ter v skladu s 7., 13. in 19. členom Odloka o gospodarskih javnih službah v občini Brežice (Uradni list RS 32/08, 99/08, 87/11, 104/11), na vlogo **OBČINA BREŽICE, Cesta prvih borcev 18, 8250 Brežice** po pooblastilu investitorja **MINISTRSTVO ZA INFRASTRUKTURO IN PROSTOR, DRSC, Tržaška cesta 19, 1000 Ljubljana**, naslednje

PROJEKTNE POGOJE

h gradnji objekta »DPN CESTNA POVEZAVA OD KRŠKEGA DO BREŽICE - VRBINSKA CESTA« v cestnem telesu, cestnem svetu in varovalnem pasu kategoriziranih občinskih javnih cest na območju k.o. Črnc in k.o. Šentlenart:

- Pri izdelavi projektne dokumentacije je upoštevati naslednjo zakonodajo in predpise:
 - Odlok o občinskih javnih cestah ter drugih javnih površinah v Občini Brežice (Ur. list RS, št. 1/09);
 - Zakon o cestah - ZCes-1 (Ur. list RS, št. 109/2010);
 - Zakon o varnosti cestnega prometa /ZVCP-1-UPB5/ (Ur.l. RS št. 56/08, 57/2008-ZLDUVCP, 73/2008 Odl.US: U-I-295/05-38, 58/2009, 36/2010, 106/2010-ZMV, 109/2010-ZCes-1, 109/2010-ZPrCP, 109/2010-ZVoz);
 - Odlok o kategorizaciji občinskih cest v Občini Brežice (Ur.l. RS št. 5/99);
 - Pravilnik o projektiranju cest (Ur.l. RS št. 91/05, 26/2006, 109/2010-ZCes-1);
 - Pravilnik o cestnih priključkih na javne ceste (Ur.l. RS št. 86/2009, 109/2010-ZCes-1);
 - Zakon o graditvi objektov (Ur. list RS, št. 102/04-ZGO-1-UPB1, 14/05-ZGO1-UPB1-popr., 92/05-ZIC-B, 93/05-ZVMS, 111/05-OdlUS, 126/07 in 108/09);
 - Pravilnik o prometni signalizaciji in prometni opremi na javnih cestah (Ur.l. RS št. 46/00, 110/2006, 49/2008, 64/2008 (65/2008 popr.), 109/2010-ZCes-1).
 - Ostale tehnične normative, standarde in predpise s področja cestogradnje.
- Za gradnjo si je investitor dolžan v skladu s 50. členom in 14. točko prvega odstavka 206. člena Zakona o graditvi objektov /ZGO-1/ (Ur. list RS, št. 110/2002, 102/04-UPB1 (14/2005 popr.), 126/2007) pridobiti soglasje k projektu za pridobitev gradbenega dovoljenja, predložiti projekt za pridobitev gradbenega dovoljenja (na vpogled) z upoštevanimi vsemi projektnimi pogoji. Projektna dokumentacija mora biti izdelana v skladu z 48. členom Zakona o graditvi objektov.
- Nameravana gradnja leži na območju, ki opredeljeno kot varovalni pas gospodarske javne infrastrukture – ceste, zato si mora investitor pred začetkom izdelovanja projekta za pridobitev gradbenega dovoljenja pridobiti projektne pogoje, k projektnim rešitvam pa soglasje pristojnega organa oz. nosilca javnega pooblastila, skladno z 2. točko 49.b člena Zakona o graditvi objektov (Ur. list RS, št. 102/04-ZGO-1-UPB1, 14/05-ZGO1-UPB1-popr., 92/05-ZIC-B, 93/05-ZVMS, 111/05-OdlUS, 126/07 in 108/09).
- Za gradnjo si je investitor dolžan v skladu s 50. členom in 14. točko prvega odstavka 206. člena Zakona o graditvi objektov /ZGO-1/ (Ur. list RS, št. 110/2002, 102/04-UPB1 (14/2005 popr.), 126/2007, 108/09) pridobiti soglasje k projektu za pridobitev gradbenega dovoljenja, predložiti projekt za pridobitev gradbenega dovoljenja (na vpogled) z upoštevanimi vsemi projektnimi pogoji. Projektna dokumentacija mora biti izdelana v skladu z 48. členom Zakona o graditvi objektov.

5. Vse prometne površine je izvesti v skladu z veljavno zakonodajo in predpisi. Elemente ceste se izvede s širino vozišča za dvosmerni promet merodajnih vozil in ustrezni računski hitrosti z razširitvami v krivinah. Hodniki za pešce in kolesarske steze se izvedejo v ustreznim predpisanih dimenzijah za pričakovani peš in kolesarski promet. Pri gradnji se upoštevajo tudi Tehnični normativi za projektiranje in opremo mestnih prometnih površin (FAGG, PTI 1991) ter ostale tehnične normative, standarde in predpise s področja cestogradnje.
6. Prometne površine morajo biti izvedene tako, da je njihovo redno zimsko in letno vzdrževanje mogoče z običajno standardno mehanizacijo.
7. Meja obdelave se zaključi z navezavo na obstoječe stanje, navezava se izvede postopna, brez nenadnih zožitev ali podobno, v kolikor se vozišče zoža se zožitev signalizira z ustrežno prometno signalizacijo.
8. Morebitne infrastrukturne instalacije, ki bi se izvedle istočasno s predmetnim objektom je v projektni dokumentaciji obdelati. Izvedejo se v zunanjem robu cestnega sveta. Prečkanja se izvedejo v zaščitnih ceveh, ki omogočajo kasnejše rekonstrukcije in obnove brez posegov v cestno telo. Vse instalacije se izvedejo na ustrezni globini glede na niveleto vozišča ceste z upoštevanjem določil Zakona o cestah - ZCes-1 (Ur. list RS, št. 109/2010) in Pravilnika o projektiranju cest (Uradni list RS, št. 91/05, 26/2006, 109/2010-ZCes-1).
9. Vse prometne površine je opremiti z ustrežno horizontalno in vertikalno prometno signalizacijo v skladu s Pravilnikom o prometni signalizaciji in prometni opremi na javnih cestah (Ur.l. RS št. 46/00, 110/2006, 49/2008, 64/2008 (65/2008 popr.), 109/2010-ZCes-1).
10. Horizontalno in vertikalno signalizacijo izvede za ta dela registrirano in pooblaščen podjetje.
11. Izvede se ustrežno odvodnjavanje predmetnega objekta na celotnem območju obdelave.
12. Vsi morebitni priključki in dovozi ob cesti morajo biti zgrajeni v niveleti vozišča ceste na katero se priključujejo, ter morajo biti čim bolj pravokotni. Niveleta priključka od roba vozišča ceste sme imeti največji vzdolžni naklon $\pm 4\%$ v mejah na dolžini 5 m od roba vozišča ceste. Priključke je potrebno utrditi in urediti v celotni širini in dolžini. Urediti je tudi odvodnjavanje vseh priključkov na trasi.
13. Morebitni jaški in pokrovi jaškov v voziščih se dimenzionirajo glede na skupno maso in osne pritiske merodajnih vozil oziroma za dovoljeno skupno maso 40 ton. Prav tako se dimenzionirajo podzemni objekti in zasipi spodnjega ustroja.
14. Gradbena dela ne smejo ovirati prometa na javni cesti. Izkopani material se ne sme odlagati na notranjo stran cestnega telesa. Zaradi preglednosti na cesti mora biti ves ostali material od cestne meje oddaljen vsaj 3,00 m ali tudi več če to zahteva preglednost na cesti.
15. Dela izgradnje predmetnega objekta lahko izvede le za ta dela usposobljeno in registrirano podjetje.
16. Za izvedbo spodnjega in zgornjega ustroja predmetnega objekta se uporabijo ustrezni materiali za cestogradnjo in skladno z veljavnimi normativi. Za vse materiale in izdelke vgrajene v cesto mora izvajalec del upravljavcu občinskih cest najmanj 8 dni pred tehničnim pregledom dostaviti upravljavcu cest vse ateste in poročila kakor tudi ateste in poročila o meritvah ter preiskavah vgrajenega kamnitega materiala, asfaltov in podobno. Pred morebitnim asfaltiranjem upravljavcu predloži poročilo o meritvah zbitosti spodnjega ustroja in zasipov vozišča, zbitost mora doseči normirano vrednost.
17. Asfaltiranje opravi za dela v cestogradnji usposobljeno, pooblaščen in registrirano podjetje na stroške izvajalca del oz. investitorja. Stiki obstoječe in nove asfaltne voziščne konstrukcije morajo biti zatesnjeni z ustrežno neprepustno elastično maso.
18. Investitor oz. izvajalec del mora v primeru oviranja prometa na javni cesti zaradi izvajanja del na javni cesti zagotoviti varnost prometa v času gradnje in si v smislu 53. in 54. člena Odloka o občinskih javnih cestah ter drugih javnih površinah v Občini Brežice pridobiti ustrežno odločbo o ustreznih zapori občinskih cest od pristojnega organa, na osnovi izdelanega Elaborata začasne prometne ureditve.
19. Če bi zaradi gradnje prišlo do onesnaženja občinskih cest, jih mora investitor oz. izvajalec del takoj očistiti. V času gradnje je omogočiti nemoten dostop do objektov.
20. Pred začetkom gradnje je potrebno obvestiti KOP Brežice d.d., zaradi izvrševanja stalnega nadzora nad izvajanjem del v cestnem telesu in cestnem svetu občinskih cest s strani upravljavca občinskih cest. Med

trajanjem izgradnje je upoštevati morebitne utemeljene dodatne zahteve pooblaščenega predstavnika upravljavca občinskih cest.

21. Investitor je dolžan skrbeti za nemoteno delovanje odtočnega sistema javne ceste na območju priključka in ga redno vzdrževati.
22. Investitor oz. izvajalec del je materialno in kazensko odgovoren za vso morebitno škodo, ki bi nastala na cesti ali bi bila povzročena uporabnikom ceste vsled neprimerne tehnologije izvajanja del. Vsi stroški za eventuelno tozadevno povzročeno škodo oziroma stroški poškodb vozišča bremenijo izvajalca del oziroma investitorja.
23. Investitor je dolžan v roku dveh let od izdaje teh projektnih pogojev zaprositi za izdajo soglasja in sicer do vključno 18.06.2015. V nasprotnem primeru preneha veljavnost izdanih projektnih pogojev, investitor pa si jih je dolžan ponovno pridobiti.

Obrazložitev:

Vložnik OBČINA BREŽICE, Cesta prvih borcev 18, 8250 Brežice, po pooblastilu investitorja MINISTRSTVO ZA INFRASTRUKTURO IN PROSTOR, DRSC, Tržaška cesta 19, 1000 Ljubljana, je z vlogo dne 10.06.2013 zaprosil KOP Brežice d.d., za izdajo projektnih pogojev h gradnji objekta »DPN CESTNA POVEZAVA OD KRŠKEGA DO BREŽICE - VRBINSKA CESTA« v cestnem telesu, cestnem svetu in varovalnem pasu kategoriziranih občinskih javnih cest na območju k.o. Črnc in k.o. Šentlenart

Vlogi je bilo priloženo:

- Projektna dokumentacija Osnutek DPN in pripadajoče strokovne podlage.

Pri nadaljnjem postopku in izdelavi projektne dokumentacije mora vložnik prošnje upoštevati vse v izreku navedena navodila. K izdelani projektni dokumentaciji z upoštevanimi navodili pa pridobiti soglasje KOP Brežice d.d., Cesta prvih borcev 9, 8250 Brežice.

Postopek vodil/
Krištof ŽNIDERŠIČ, tehnol.prom.



Direktor:
Stanko TOMŠE

Vročiti:

1. OBČINA BREŽICE, Cesta prvih borcev 18, 8250 Brežice – s povratnico
2. Spis, tu

novogradnjah in prestavitvah vodov javne infrastrukture, investitor zagotovi sodelovanje upravljalca gospodarske javne infrastrukture.

8. Na mestih prečkanja obstoječega vodovoda je potrebno gradbeno - zemeljska dela izvajati previdno (predhodni ročni odkop vodovodne cevi v prisotnosti pooblaščenega predstavnika upravljalca vodovoda), da ne bi prišlo do poškodbe vodovoda. Pri zasutju pa je potrebno pazljivo zasipavati in utrjevati material.
9. V neposredni bližini trase in na trasi obstoječega vodovoda ni dopustna uporaba težke gradbene mehanizacije, ni dovoljeno deponiranje gradbenega materiala ali postavljanje začasnih gradbenih objektov.
10. Kota obstoječega terena se nad obstoječim vodovodom brez posebnega soglasja upravljalca ne sme spreminjati.
11. Pred zasutjem je potrebno obvestiti pooblaščenega predstavnika upravljalca vodovoda, da pregleda mesta križanj, kakor tudi upoštevati njegovo morebitno dodatno zahtevo. Vsa križanja se morajo izvesti v skladu s tehničnim pravilnikom in normami, ki veljajo za tovrstne objekte – na mestih križanja kablovoda z obstoječim vodovodom je potrebno kablovod položiti v zaščitno cev, ki mora segati minimalno 1 m na vsako stran.
12. Če med izvajanjem del pride do poškodbe vodovodnega omrežja, stroški sanacije vodovoda bremenijo izvajalca del oz. investitorja. Sanacijo opravijo vodovodni vzdrževalci upravljalca javnega vodovoda.
13. Investitor je dolžan zagotoviti evidentiranje sprememb na gospodarski javni infrastrukturi in vnos podatkov sprememb v občinski kataster vodovoda ter vpis novozgrajene oz. rekonstruirane infrastrukture v uradne evidence.
14. Tlačni preizkus se opravi na vsakem novozgrajenem ali obnovljenem vodovodu po določilih PSIST pr EN 805 – poglavje 10. Po opravljenem tlačnem preizkusu se sestavi zapisnik, ki ga podpišejo nadzorni organ, pooblaščen predstavnik upravljalca, izvajalec tlačnega preizkusa in predstavnik izvajalca gradnje vodovoda in je sestavni del investicijsko – tehnične dokumentacije.
15. Po zaključku je potrebno vodovod dezinficirati, kar opravi pooblaščen organizacija. Po opravljeni dezinfekciji se izvede dvakratno vzorčenje za mikrobiološko in fizikalno –kemično analizo v primernem časovnem presledku. O uspešno opravljeni dezinfekciji se izda potrdilo.
16. Investitor je dolžan upravljavcu vodovoda (pred tehničnim pregledom objekta) dostaviti komplet podzemnega katastra kanalizacijskih vodov oziroma PID, v katerem morajo biti prikazana vsa križanja kanalizacijskih vodov z vodovodnim omrežjem. Kjer bo potrebno prestaviti obstoječi vodovod, je dolžan investitor oz. izvajalec del dostaviti upravljavcu vodovoda tudi geodetski posnetek prestavljenega vodovoda.

JAVNA KANALIZACIJA:

1. Območje državnega prostorskega načrta posega v varovalne pasove in na traso javnih kanalizacijskih vodov in sicer na primarni gravitacijski fekalni vod PVC 30 (V9), primarni gravitacijski fekalni vod PVC 40 (V10/1, V10), primarni gravitacijski mešani vod beton 50 (V11) in gravitacijski primarni mešani vod ABC krožna 80 (V12), katere je pri nadaljnji pripravi dokumentacije za DPN in kasnejši gradnji upoštevati v skladu z vsemi določili Odloka o odvajanju in čiščenju komunalne in padavinske odpadne vode v Občini Brežice (Ur. list RS, št. 40/09, 54/10, 87/11, 104/11), Pravilnika o tehnični izvedbi in uporabi kanalizacijskih objektov in naprav v Občini Brežice (septembra 2003 izdal KOP Brežice d.d.) in projektnimi pogoji v nadaljevanju.
2. Projektno dokumentacijo za gradnjo predmetnega objekta je izdelati v skladu z vsemi določili vse veljavne zakonodaje, tehničnih predpisov, normativov, Odloka o odvajanju in čiščenju komunalne in padavinske odpadne vode v Občini Brežice (Ur. list RS, št. 40/09, 54/10, 87/11, 104/11) in Pravilnika o tehnični izvedbi in uporabi kanalizacijskih objektov in naprav v Občini Brežice (septembra 2003 izdal KOP Brežice d.d.).
3. Pri projektiranju in kasnejši gradnji je potrebno zagotoviti, da bodo predmetni kanalizacijski cevovodi nemoteno in varno zbirali in odvajali komunalne odpadne vode. Zmogljivost vsakega kanalizacijskega cevovoda mora biti usklajena s trenutnimi in dolgoročnimi potrebami območja, ki se bo na predmetni kanalizacijski cevovod priključilo.

4. Kanalizacija mora biti dimenzionirana za odvod ustreznih količin komunalne odpadne vode, priključeni objekti pa varni pred poplavljanjem. Upošteva se 14. člen Pravilnika o tehnični izvedbi in uporabi kanalizacijskih objektov in naprav v Občini Brežice (septembra 2003 izdal KOP Brežice d.d.).
5. Predvideti je izvedbo revizijskih jaškov ustreznih dimenzij na vseh mestih kjer je to potrebno, na vsaki spremembi smeri, spremembi v materialu cevi in združitvi dveh ali več kanalov.
6. Vsa potrebna soglasja lastnikov parcel oziroma sodne odločitve, ki nadomesti soglasje, in soglasja upravljavcev ostale infrastrukture za izgradnjo oz. rekonstrukcijo kanalizacije je dolžan, v korist upravljavca kanalizacije, pridobiti investitor.
7. Pri križanju kanalov z drugimi podzemnimi napravami kanalizacija načeloma poteka horizontalno in brez vertikalnih lomov. Križanja morajo potekati pravokotno, izjemoma je kot prečkanja bsi kanalizacije in druge podzemne instalacije lahko maksimalno 45°. Kanalizacija mora potekati pod drugimi komunalnimi vodi. Upoštevajo se tudi naslednje omejitve:
 - dimenzije kanalov in padci se praviloma zaradi križanja ne smejo spreminjati;
 - preprečen mora biti izliv onesnažene vode v druge podzemne naprave;
 - preprečiti je nevarnost okužbe vodovoda.
8. Vertikalni odmiki med kanalizacijo in spremljajočimi objekti in drugimi podzemnimi instalacijami je najmanj 0,5 m. Odstopanje od navedenega odmika je dopustno ob upoštevanju ustreznih ukrepov in z izpolnjevanjem pogojev soglasja upravljavca.
9. Na trasi obstoječih kanalizacijskih cevovodov je potrebno gradbeno - zemeljska dela izvajati previdno (predhodni ročni odkop cevi v prisotnosti pooblaščenega predstavnika upravljavca kanalizacije), da ne bi prišlo do poškodbe kanalizacije. Pri zasutju pa je potrebno pazljivo zasipavati in utrjevati material.
10. Če med gradnjo pride do poškodbe obstoječih kanalizacijskih cevovodov, stroški sanacije bremenijo izvajalca del oz. investitorja. Škodo je potrebno sanirati, investitor pa poravnava vse stroške, sanacijo pa opravijo vzdrževalci upravljavca kanalizacije, skladno s 47. členom Odloka o odvajanju in čiščenju komunalne in padavinske odpadne vode v Občini Brežice (Ur. list RS, št. 40/09, 54/10, 87/11, 104/11).
11. V neposredni bližini trase in na trasi obstoječe kanalizacije ni dopustna uporaba težke gradbene mehanizacije, ni dovoljeno deponiranje gradbenega materiala ali postavljanje začasnih gradbenih objektov.
12. Pod voznimi površinami se kanalizacijski cevovod še posebej zaščiti pred možnostjo porušitve, predvsem na mestih kjer ni dosežena ustrezna globina.
13. Kota obstoječega terena nad obstoječo kanalizacijo se brez posebnega soglasja upravljavca ne sme spreminjati.
14. Praviloma poteka kanalizacija pod drugimi komunalnimi vodi.
15. Vsi revizijski jaški kanala javne kanalizacije se rekonstruirajo s prestvatvijo izven predvidenega vozišča ceste, in se na celotni trasi gradnje predmetnega objekta prilagodijo novi niveleti ceste, pločnikov in ostalega terena.
16. Pred začetkom gradnje oz. po zakoličbi objekta je potrebno obvestiti upravjalca javne kanalizacije, enota odvajanja in čiščenja odpadnih voda, zaradi dogovora glede zaščite kanalizacije, rekonstrukcije in nadzora nad izvajanjem vseh del s strani upravljavca kanalizacije.
17. Zmogljivost sistemov za odvod vode je potrebno preizkušati in presojeti med gradnjo. Izvede se vmesni tlačni preizkus pri obteženih ceveh in odprtih spojih. Tega je treba izvajati za vsak odsek med dvema revizijskima jaškoma. Ustreznost vmesnih tlačnih preizkusov mora potrditi nadzorni organ upravljavca z vpisom v gradbeni dnevnik. Ob končanju del je potrebno izvesti končni tlačni preizkus. Preizkuse se izvaja skladno z določili 68. in 69. člena Pravilnika o tehnični izvedbi in uporabi kanalizacijskih objektov in naprav v Občini Brežice (septembra 2003 izdal KOP Brežice d.d.).
18. Stroški morebitne rekonstrukcije obstoječega kanalizacijskega omrežja bremenijo investitorja.
19. Po končanju del, oziroma najkasneje pred tehničnim pregledom objekta oz. pred pričetkom uporabe objekta, se cevovod na celotni trasi posega posname z video kamero, da se preveri kvaliteta izgradnje, rekonstrukcije in spojev, posnetek s poročilom se dostavi upravljavcu kanalizacije (pred tehničnim pregledom).

20. Investitor mora pridobiti pisno izjavo upravljavca kanalizacije, da so bili pri izgradnji izpolnjeni vsi zgoraj navedeni pogoji. Prav tako je dolžan upravljavcu kanalizacije dostaviti komplet podzemnega katastra kanalizacije oziroma PID, v katerem morajo biti prikazana vsa križanja kanalizacije z ostalimi infrastrukturnimi objekti, ter celotna trasa kanalizacije z obdelanimi kotami temena kanalizacije in sicer tako novozgrajene kot rekonstruirane.

O b r a z l o ž i t e v :

Vložnik OBČINA BREŽICE, Cesta prvih borcev 18, Brežice, je z vlogo dne 10.06.2013 zaprosil Javno podjetje Komunala Brežice d.o.o., Cesta prvih borcev 18, Brežice, za izdajo projektnih pogojev za pripravo gradiva za »DPN ZA CESTNO POVEZAVO OD KRŠKEGA DO BREŽIC« na zemljiščih na območju k.o. Zgornji Obrež, k.o. Šentlenart, k.o. Črnc, kot upravjalca javne gospodarske infrastrukture javnega vodovodnega in javnega kanalizacijskega omrežja.

Vlogi je bilo priloženo:

- ⇒ Osnutek DPN za cestno povezavo od Krškega do Brežic, št. naloge J-1/12, maj 2013, ki ga je izdelal ACER Novo mesto d.o.o., Šentjernejska cesta 43, Novo mesto in ostalo gradivo na CD-ju (2X)
- ⇒ Kopija Poziva OPNR št. 3507-2/2006 z dne 6.6.2013

Pri nadaljnjem postopku in pripravi DPN-ja se morajo upoštevati vsi v izreku navedeni pogoji, kar mora biti razvidno iz predložene projektne dokumentacije za izdajo soglasja.

Projektne pogoje so na podlagi 51. člena Zakona o graditvi objektov plačila takse, povračila stroškov in drugih plačil, prosto.

Na podlagi 7. odstavka 50. člena Zakona o graditvi objektov zoper izdane projektne pogoje ni pritožbe, lahko pa se izpodbijajo v pritožbi zoper odločbo o zavrnitvi izdaje soglasja.

Zap. št.: 137/13

Pregledal:
Darko FERLAN

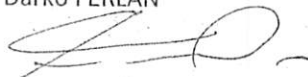

Postopek vodila:
Mojca SENICA



Direktor:
Aleksander ZUPANČIČ

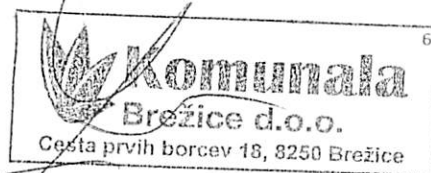

- Vročiti:
1. OBČINA BREŽICE, Cesta prvih borcev 18, Brežice – osebno z vročilnico
 2. Spis - tu

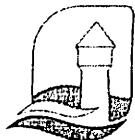

OBČINSKA UPRAVA

Oddelek za gospodarske javne službe in gospodarske zadeve

Številka: 350-0043/2013

Datum: 24.6.2013

ODDELEK ZA PROSTORSKO NAČRTOVANJE IN RAZVOJ

Zadeva: Projektni pogoji ob mnenju k osnutku državnega prostorskega načrta za cestno povezavo od Krškega do Brežic

V nadaljevanju nizamo projektne pogoje ob pripravi DPN za cestno povezavo od Krškega do Brežic, za kar ste nas pozvali dne 6.6.2013.

Pogoji, ki se nanašajo na kmetijstvo:

- Poseg mora omogočiti nemoten dostop do kmetijskih zemljišč, ki zajema tudi ureditev zemljiškoknjižnega stanja (opredelitev dostopov kot javno dobro)
- Ob novo predvidenih prometnicah, se morajo predvideti vzporedne poljske poti v širini vsaj 5 m s priključki na glavno cesti, ki morajo biti asfaltirani zadnjih 50 metrov.
- Nove prometnice morajo omogočiti vse priključke do obstoječih domačij in poljskih poti in morajo biti pravilno izvedeni.

Pogoji, ki se nanašajo na infrastrukturne objekte in naprave:

- Na območju mesta Brežice (med krožišči in proti Cesti Svobode) je gradnja površin za kolesarje in pešce zastavljena zelo razkošno, saj so ob vozišču nove cestne povezave, na obeh straneh le-tega predvidene površine za pešce in kolesarje v skupni širini po 5m (na vsaki strani vozišča, 2m kolesarska steza + 3m pločnik). Po našem mnenju predlagane površine precej presegajo širino tovrstnih površin, kot so zahtevane in določene po zakonski podlagi, pravilnikih oziroma tehničnih smernicah ipd, ki ureja to področje. Zato naj se pri izdelavi projektov za izvedbo oz. projektov za pridobitev gradbenega dovoljenja upoštevajo primerne mere za tovrstne objekte. Karakterističen prečni profil ceste se pred izdelavo projektne dokumentacije uskladi s pristojno občinsko službo z namenom določiti primerno širino kolesarskih stez in hodnikov za pešce.
- Promet v času gradnje organizirati tako, da ne bo prihajalo do zastojev na obstoječem cestnem omrežju za kar se izdelata ustrezna projektna dokumentacija;
- Pred začetkom gradnje se izdelata elaborat s posnetkom stanja o kvaliteti obstoječih cest in ostalih površin, po katerih bo potekal gradbiščni promet, oziroma po katerih se bo izvajalo preusmeritve prometa v času gradnje, za kar mora investitor oziroma izvajalec del podpisati dogovor z Občino Brežice o pogojih in odškodnini glede uporabe transportnih poti in uporabe drugih zemljišč;

- Investitor in izvajalec del mora pred začetkom gradnje podpisati dogovor z Občino Brežice o pogojih, načinu in odškodnini glede odlaganja odvečnega materiala na območju Občine (ne glede na lastnino zemljišča), nastalega ob gradnji po predmetnem DPNju ;
- Zagotoviti je potrebno ukrepe na obstoječem cestnem omrežju v takšnem obsegu, da se prometna varnost zaradi graditve po predmetnem DPNju ne bo poslabšala, urediti tudi dostope, ki nadomeščajo prekinjene obstoječe poti oziroma, da se bo zagotovila primerna prometna varnost in zadostna pretočnost prometa, zaradi česar naj se določene ceste rekonstruira, in sicer izpostavljam;
 - o Sanira naj se most čez Savo v Čatežu ob Savi na cesti RI-219/1242
 - o Na lokalnih cestah, ki bodo predvidene za gradbiščne in transportne poti naj se izvede sanacija vozišča v tem smislu, da bodo zmožne prevzemati predviden tovorni promet s tem, da se poskrbi za varnost vseh udeležencev v naseljih (če je potrebno se zgradijo tudi pločniki z javno razsvetljavo v naseljih, kjer jih še ni)
- Sanirati oziroma povrniti v prvotno stanje je potrebno vse poti, ceste in ostale površine, ki bodo zaradi gradnje ali uporabe pri gradnji prekinjene ali poškodovane ter jih po gradnji v celoti obnoviti;
- Določiti obveznost, da se predvidi ukrepe za takojšnje odpravljanje poškodb na voziščih in ostalih površin (bankine, mulde, čiščenje blata, pranje ceste, pometanje ceste, krpanje udarnih jam, polivanje ceste zaradi prašenja);
- Določiti obveznost, da se zagotovi nemoteno komunalno oskrbo vseh obstoječih komunalnih vodov in naprav. Infrastrukturne vode je potrebno takoj obnoviti v primeru poškodb pri gradnji;
- Določiti obveznost, da se v času gradnje zagotovi vse potrebne varnostne ukrepe za preprečitev prekomernega onesnaževanja tal in vode in zagotoviti takojšnje ukrepanje usposobljene službe;
- Določiti obveznost, da se v času izvajanja del zagotovi, ne bo prihajalo do prekoračitve kritične ravni hrupa;
- Določiti obveznost, da se izdelata program monitoringa in se izvaja ves čas gradnje;
- Zagotoviti je potrebno hkratno gradnjo javne razsvetljave in njena priključna mesta.
- Prilagamo še projektne pogoje
 - Komunale Brežice d.d. , št. PP-037/2013-30-MS (137/13) z dne 17.6.2013 upravljalca javnega vodovoda in javne kanalizacije
 - KOP Brežice d.d., št. VC-154/13-P z dne 18.6.2013 za cestno infrastrukturo ki naj se jih upošteva.

Priporočila izdelovalcu DPNja za cestno povezavo od Krškega do Brežic:

- Ugotavljamo, da je uredba predmetnega DPNja napisana tako, da je v dosti delih ni moč razumeti brez grafičnega dela. Zato predlagamo, da jo izdelovalec dopolni z imeni, kjer se posamezen poseg pojavlja (npr. 8. In 9.člen navajata več objektov, ki

pa niso vsaj približno opisano s svojo lokacijo – ne stacionažo, ampak lokalnimi imeni)

- Opazili smo, da je v 17.členu potrebno pravilno oštevilčiti odstavke, ter da je v prvem tretjem odstavku verjetno tiskarska napaka v besedni zvezi »in de odloži«, ki je verjetno pravilno mišljena »in se odloži«
- Preverijo naj se karakteristični prerezi, ki del DPNja (glej prvo alinejo pogojev, ki se nanašajo na infrastrukturne objekte in naprave).

Pripravil:

Oddelek za gospodarske javne službe in gospodarske zadeve
zanj Teja Leben, višja svetovalka III

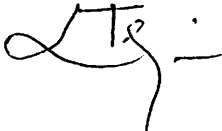

Vodja oddelka:
Alenka Laznik

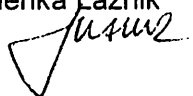

Priloga:
-kot v tekstu



ŽUPAN

Številka: 901-4/2013
Datum: 21. 6. 2013

23. SEJA OBČINSKEGA SVETA OBČINE BREŽICE, dne 20.5.2013.

ZADEVA: ODLOK O GOSPODARSKIH JAVNIH SLUŽBAH V OBČINI BREŽICE – druga obravnava

PRIPRAVIL: OBČINSKA UPRAVA OBČINE BREŽICE; ODDELEK ZA
GOSPODARSKE JAVNE SLUŽBE IN GOSPODARSKE
ZADEVE

PREDLAGATELJ: župan Ivan MOLAN

POTEK POSTOPKA: redni

NAČIN SPREJEMA: z večino opredeljenih prisotnih članov sveta

UVODNIČAR: Alenka Laznik, vodja Oddelka za gospodarske javne
službe in gospodarske zadeve

PREDLOG SKLEPA: Sprejme se Odlok o gospodarskih javnih službah v
občini Brežice.

Župan
Ivan MOLAN



Priloge:

- Predlog sklepa o sprejemu Odloka o gospodarskih javnih službah v občini Brežice z obrazložitvijo
- predlog Odloka o gospodarskih javnih službah v občini Brežice



ŽUPAN

Številka: 007-0009/2013

Datum: 21. 6. 2013

OBČINSKEMU SVETU OBČINE BREŽICE

ZADEVA: Odlok o gospodarskih javnih službah v občini Brežice

Na podlagi 33. člena Statuta Občine Brežice (Uradni list RS, št. 10/09 in 3/10) predlagam v sprejem in obravnavo Odlok o gospodarskih javnih službah v občini Brežice v drugi obravnavi. Občinskemu svetu predlagam, da sprejme naslednji

SKLEP

Sprejme se Odlok o gospodarskih javnih službah v občini Brežice.

OBRAZLOŽITEV:

Odlok o gospodarskih javnih službah ureja osnovna vprašanja za zagotavljanje izvajanja javnih služb.

Občinski svet je na svoji 22. seji opravil prvo obravnavo predloga Odloka o gospodarskih javnih službah v občini Brežice in sprejel sklep, da se predlog odloka v prvi obravnavi sprejme.

V razpravi ob obravnavi predloga odloka je svetnica ga. Vladimira Kežman navedla, da 9. člen Odloka govori, kaj se izvaja v javnem podjetju, v 6. alineji je navedena tudi pokopališka in pogrebna dejavnost, dogovorjeni pa so bili, da se v javnem podjetju izvaja pogrebna dejavnost, pokopališka dejavnost pa v javnem podjetju v mestu Brežice, na ostalih pokopališčih pa krajevne skupnosti. Svetnica ga. Rajka Križanac je v razpravi navedla, da je na krajevne skupnosti prišel javni poziv in verjame, da se bodo na to odzvale, saj so tolmačenja členov lahko dvomljiva.

Predlog odloka je bil v skladu s 13. in 34.a členom Zakona o varstvu okolja (Uradni list RS, št. 39/06 - uradno prečiščeno besedilo, 28/06 - Skl. US, 49/06 - ZMetD, 66/06 - Odl. US, 33/07 - ZPNačrt, 57/08 - ZFO-1A, 70/08, 108/09, 48/12 in 57/12) 14. 5. 2013 objavljen na svetovnem spletu in posredovan tudi krajevnim skupnostim z vabilom zainteresirani javnosti, da v postopku sprejema občinskih predpisov v roku 30 dni od objave tega poziva, najkasneje pa do 14. 6. 2013 posreduje pripombe in predloge k predlogu odloka.

Do 14. 5. 2013 so pripombe posredovale KS Bizeljsko, KS Kapele, KS Cerklje ob Krki, KS Dobova in KS Jesenice na Dolenjskem.

KS Bizeljsko je postavila pisno zahtevo, da se v odloku o gospodarskih javnih službah opredeli status KS Bizeljsko kot upravljavca pokopališča in mrliške vežice Bizeljsko in pokopališča Orešje in upravljavca vodovoda Bizeljsko, da se status krajevnih skupnosti izenači s statusom

javnega podjetja glede upravljanja vodovodov, pokopališč in mrliških vežic in naj se odlok v tem smislu dopolni.

KS Kapele je v pripombah navedla, da se z odlokom ne upošteva 73. člen Statuta občine Brežice, ki je zadevo uredil tudi za krajevne skupnosti, status krajevnih skupnosti naj se uredi tudi z odlokom o načinu izvajanja posamezne gospodarske javne službe.

KS Cerklje ob Krki je predlagala, naj se v 3. in 9. členu navede, da za pokopališko dejavnost skrbijo krajevne skupnosti, kot je navedeno tudi v 73. členu Statuta občine Brežice, zato naj se odlok in statut uskladita.

KS Dobova je navedla, naj se urejanje pokopališča uvrsti med izbirne lokalne gospodarske javne službe, saj vztraja, da upravljanje in urejanje pokopališča ostane v pristojnosti krajevne skupnosti. V 13. členu, pa naj se določi, da mora občinski svet v telo za varstvo uporabnikov javnih dobrin imenovati več kot polovico članstva s strani lastnikov pokopališč v občini Brežice.

KS Jesenice na Dolenjskem je navedla, da se z obrazložitvijo predloga odloka v delu, ki govori o dejavnostih posebnega družbenega pomena ne upošteva 73. člena Statuta Občine Brežice, ki je te zadeve uredil za vse krajevne skupnosti in predlagala, da je v odloku potrebno spremeniti ali uskladiti 3., 5. in 9. člen, ker ti členi ne odražajo situacije v zvezi s trenutnim izvajanjem pokopališke in pogrebne dejavnosti v Občini Brežice, oziroma v njenih ožjih delih – krajevnih skupnostih, saj mora odlok vsebovati vse argumente in dejstva, ki so vplivala na stanje in na to dejavnost posebnega družbenega pomena, predvsem za KS. Navedla je, da je potrebno upoštevati v oblikovanju odloka, da večina KS v Občini Brežice že kar desetletja, kot dobri gospodarji, skrbijo za pokopališko in pogrebno dejavnost in se držijo predpisa, da je to dejavnost posebnega družbenega pomena.

Po preteku roka je pripombe posredovala KS Krška vas in navedla, da ni jasno, kaj je mišljeno pod tem, da zakon oz. odlok določa dejavnosti posebnega družbenega pomena, da imajo glede 3., 5., in 9. člena glede nejasnosti v zvezi z izvajanjem pogrebnih dejavnosti in da morajo biti v odloku razložena in navedena dejstva, ki vplivajo na to dejavnost posebnega družbenega pomena, predvsem za KS, saj so krajevne skupnosti občinski servisi, ki skrbijo za izvrševanje določenih navodil in dejavnosti ter vseskozi skrbijo za pokopališko in pogrebno dejavnost v krajevni skupnosti na najbolj varčen in racionalen način ob upoštevanju predpisa, da je to dejavnost posebnega družbenega pomena.

Ker so vse pripombe smiselno enake in se nanašajo na izvajanje gospodarske javne službe v krajevnih skupnostih v zvezi z njimi pojasnjujemo, da je zaradi večje jasnosti za drugo obravnavo popravljen besedilo 2. odst. 9. člena, ki sedaj glasi:

» (2) V statutu občine in odloku o načinu izvajanja posamezne gospodarske javne službe se za posamezno območje občine lahko določi tudi druga oblika izvajanja posamezne gospodarske javne službe, skladno z zakonom.«

Takšno besedilo je jasnejše od prejšnjega, ki je glasilo: »(2) V odloku o načinu izvajanja posamezne gospodarske javne službe se za posamezno območje občine lahko določi tudi druga oblika izvajanja posamezne gospodarske javne službe, skladno z zakonom in statutom.«

Redakcijsko je zaradi jasnosti in doslednejšega sklicevanja na določbe statuta tudi dopolnjen 4. odstavek 3. člena predloga odloka v drugi obravnavi, in sicer je za besedo »razen« dodano besedilo »če ni s statutom ali«.

Sicer pripombe niso bile upoštevane. V skladu s 6. členom Zakona o gospodarskih javnih službah (Uradni list RS, št. 32/93, 30/98 – ZZLPPO, 127/06 – ZJZP, 38/10 – ZUKN in 57/11) se gospodarske javne službe zagotavljajo v naslednjih oblikah:

- v režijskem obratu, kadar bi bilo zaradi majhnega obsega ali značilnosti službe neekonomično ali neracionalno ustanoviti javno podjetje ali podeliti koncesijo,

- v javnem gospodarskem zavodu, kadar gre za opravljanje ene ali več gospodarskih javnih služb, ki jih zaradi njihove narave ni mogoče opravljati kot profitne oziroma če to ni njihov cilj,
- v javnem podjetju, kadar gre za opravljanje ene ali več gospodarskih javnih služb večjega obsega ali kadar to narekuje narava monopolne dejavnosti, ki je določena kot gospodarska javna služba, gre pa za dejavnost, ki jo je mogoče opravljati kot profitno,
- z dajanjem koncesij.

Ta zakonska določba je dosledno povzeta v odloku. Zaradi določbe v 2. odstavku 9. člena o tem, da se v statutu občine in odloku o načinu izvajanja posamezne gospodarske javne službe za posamezno območje občine lahko določi tudi druga oblika izvajanja posamezne gospodarske javne službe, skladno z zakonom, odlok v ničemer ne posega v sedanje oblike izvajanja gospodarskih javnih služb, zato pripombam pri pripravi odloka za drugo obravnavo nismo sledili, saj zaradi prej navedenega dopolnjevanje ni potrebno, kot tudi ne naštevanje, ki ga predlaga KS Bizeljsko. Predlog predpisa tudi ne odstopa bistveno od sedanjega besedila odloka, ki je bil v letu 2008 sprejet kot eden od popravljalnih ukrepov in je bil predlog besedila tega odloka v Porevzijskem poročilu Računskega sodišča ocenjen kot zadovoljiv ukrep, zato menimo, da predlagani posegi v predpis niso potrebni.

Ker se odlok sklicuje na statut, tudi ni podano zatrjevano neskladje med odlokom in statutom, prepisovanje določb statuta v odlok pa ni potrebno.

Predlagana uvrstitev pogrebne in pokopališke službe in urejanja pokopališč med izbirne gospodarske javne službe ni mogoča, saj gre za službo, katere uporaba dobrin je za uporabnike v skladu z določbo 2. odst. Zakona o pokopališki in pogrebni dejavnosti ter o urejanju pokopališč (Uradni list SRS, št. 34/84, Uradni list SFRJ, št. 83/89, Uradni list SRS, št. 5/90, Uradni list RS - stari, št. 26/90, 10/91, Uradni list RS/I, št. 17/91 - ZUDE, Uradni list RS, št. 13/93, 66/93, 110/02 - ZGO-1 in 2/04 - ZZdrl-A) in 68. člena Zakona o gospodarskih javnih službah obvezna.

Izraz »dejavnost posebnega družbenega pomena« je z novo ureditvijo gospodarskih javnih služb s sprejetjem Zakona o gospodarskih javnih službah v letu 1993 ostal le še kot anahronizem v Zakonu o pokopališki in pogrebni dejavnosti ter o urejanju pokopališč, ki je bil sprejet v prejšnji državni ureditvi v letu 1984, nov zakon pa še ni bil sprejet. Sedanja pravna ureditev dejavnosti družbenega pomena ne pozna, zato pripomba o tem, naj se ta dejavnost posebnega družbenega pomena upošteva v odloku, ni bila sprejeta, sam izraz v odloku tudi ni bil uporabljen, pač pa le v obrazložitvi zaradi citiranja zakona, ki ureja to dejavnost.

Prav tako ni bila sprejeta pripomba o sestavi sveta za varstvo uporabnikov javnih dobrin. Odlok o ustanovitvi Sveta za varstvo uporabnikov javnih dobrin v Občini Brežice (Uradni list RS, št. 100/08) namreč določa, da se v Občini Brežice ustanovi Svet za varstvo uporabnikov javnih dobrin v Občini Brežice kot organ varstva pravic uporabnikov javnih dobrin, ki se zagotavljajo z izvajanjem obveznih in izbirnih lokalnih gospodarskih javnih služb v Občini Brežice, sestavljen iz predstavnikov uporabnikov javnih dobrin v Občini Brežice. V skladu z navedenim odlokom je torej svet uporabnikov sestavljen iz uporabnikov in ne iz izvajalcev gospodarskih javnih služb, zato predlog KS Dobova ni utemeljen.

Pripravila:

Branka Moldovan Matjašič

Branka Moldovan Matjašič

Vodja oddelka GJSGZ

Alenka Laznik

Alenka Laznik



Župan
Ivan MOLAN

Ivan Molan

Na podlagi 3., 4., 6., 7. in 14. člena Zakona o gospodarskih javnih službah (Uradni list RS, št. 32/93, 30/98 – ZZLPPO, 127/06 – ZJZP, 38/10 – ZUKN in 57/11), 21., 29., 61. in 62. člena Zakona o lokalni samoupravi (Uradni list RS, št. 94/07 - uradno prečiščeno besedilo, 27/08 - Odl. US, 76/08, 79/09, 51/10, 84/10 - Odl. US in 40/12 - ZUJF), 149. člena Zakona o varstvu okolja (Uradni list RS, št. 39/06 - uradno prečiščeno besedilo, 28/06 - Skl. US, 49/06 - ZMetD, 66/06 - Odl. US, 33/07 - ZPNačrt, 57/08 - ZFO-1A, 70/08, 108/09, 48/12 in 57/12), 16. člena Zakona o cestah (Uradni list RS, št. 109/10 in 48/12), 30. člena Energetskega zakona (Uradni list RS, št. 27/07 - uradno prečiščeno besedilo, 70/08, 22/10, 37/11 - Odl. US in 10/12), 2. člena Zakona o pogrebni in pokopališki dejavnosti ter o urejanju pokopališč (Uradni list SRS, št. 34/84, Uradni list SFRJ, št. 83/89, Uradni list SRS, št. 5/90, Uradni list RS - stari, št. 26/90, 10/91, Uradni list RS/I, št. 17/91 - ZUDE, Uradni list RS, št. 13/93, 66/93, 110/02 - ZGO-1 in 2/04 - ZZdrl-A) in 19. člena Statuta občine Brežice (Uradni list RS, št. 10/09 in 3/10) je Občinski svet Občine Brežice na ... redni seji dne ____ 2013 sprejel

Odlok o gospodarskih javnih službah v Občini Brežice

1. člen

Ta odlok določa vrsto, način in obliko zagotavljanja gospodarskih javnih služb v Občini Brežice.

2. člen

Z gospodarskimi javnimi službami, opredeljenimi v tem odloku, se zagotavljajo materialne javne dobrine kot proizvodi in storitve, katerih trajno in nemoteno proizvodnjo v javnem interesu zagotavlja Občina Brežice, zaradi zadovoljevanja lokalnih javnih potreb, kadar in kolikor jih ni mogoče zagotavljati na trgu.

3. člen

(1) Lokalne gospodarske javne službe so določene z zakoni in se delijo na obvezne in izbirne.

(2) Na območju Občine Brežice se zagotavljajo naslednje lokalne gospodarske javne službe:

1. Obvezne lokalne gospodarske javne službe:

- oskrba s pitno vodo,
- odvajanje in čiščenje komunalne in padavinske odpadne vode,
- zbiranje določenih vrst komunalnih odpadkov,
- obdelava določenih vrst komunalnih odpadkov,
- odlaganje ostankov predelave ali odstranjevanja komunalnih odpadkov in
- urejanje in čiščenje javnih površin,
- vzdrževanje občinskih cest,
- vzdrževanje javne razsvetljave,
- pokopališka in pogrebna dejavnost ter urejanje pokopališč.

2. Izbirne lokalne gospodarske javne službe:

- dejavnost sistemskega operaterja distribucijskega omrežja zemeljskega plina,
- urejanje in čiščenje javnih tržnic.

(3) Natančneje se naloge, ki se izvajajo v okviru gospodarskih javnih služb, določijo z odlokom o načinu izvajanja posamezne gospodarske javne službe, s tem, da pomeni izraz »upravljanje in urejanje« zlasti skrb za pravno in dejansko urejenost ter vzdrževanje.

(4) Gospodarske javne službe iz drugega odstavka tega člena se opravljajo na celotnem območju občine, razen, če s statutom ali z odlokom o načinu izvajanja posamezne gospodarske javne službe ni določeno drugače.

(5) Uporaba javnih dobrin, ki se zagotavljajo z obveznimi gospodarskimi javnimi službami, je obvezna, če z zakonom ali na njegovi podlagi izdanim predpisom za posamezne primere ni določeno drugače.

(6) Uporaba javnih dobrin, ki se zagotavljajo z izbirnimi gospodarskimi javnimi službami, ni obvezna, če zakon ali odlok lokalne skupnosti za posamezne primere ne določa drugače.

4. člen

Infrastrukturni objekti in naprave, namenjeni za izvajanje gospodarskih javnih služb, se opredelijo v odloku o načinu opravljanja posamezne gospodarske javne službe.

5. člen

Občina zagotavlja gospodarske javne službe v naslednjih oblikah:

- v javnem podjetju,
- z dajanjem koncesij.

6. člen

Javno podjetje ustanovi občina kot podjetje v lasti lokalne skupnosti.

7. člen

(1) Gospodarsko javno službo lahko opravlja fizična ali pravna oseba (koncesionar) v svojem imenu za svoj račun na podlagi pooblastila občine (koncedenta).

(2) Koncesionar mora izpolnjevati pogoje za opravljanje dejavnosti, ki je predmet koncesionirane gospodarske javne službe.

8. člen

(1) Koncedent pridobi koncesionarja na podlagi javnega razpisa.

(2) Podlaga za javni razpis je koncesijski akt, ki ga v skladu z določili zakona, ki ureja gospodarske javne službe sprejme občinski svet.

(3) O izbiri koncesionarja odloči koncedent z upravno odločbo.

(4) Z izbranim izvajalcem (koncesionarjem) koncedent sklene koncesijsko pogodbo.

9. člen

(1) Občina Brežice posamezne vrste gospodarskih javnih služb zagotavlja v naslednjih oblikah:

1. v javnem podjetju:

- oskrba s pitno vodo,
- odvajanje in čiščenje komunalne in padavinske odpadne vode,
- zbiranje določenih vrst komunalnih odpadkov,
- obdelava določenih vrst komunalnih odpadkov,
- odlaganje ostankov predelave ali odstranjevanja komunalnih odpadkov
- pokopališka in pogrebna dejavnost ter urejanje pokopališč.
- urejanje in čiščenje javnih tržnic.

2. s podelitvijo koncesije:

- vzdrževanje občinskih cest,
- urejanje in čiščenje javnih površin,
- vzdrževanje javne razsvetljave,
- dejavnost systemskega operaterja distribucijskega omrežja zemeljskega plina.

(2) V statutu občine in odloku o načinu izvajanja posamezne gospodarske javne službe se za posamezno območje občine lahko določi tudi druga oblika izvajanja posamezne gospodarske javne službe, skladno z zakonom.

10. člen

Občina Brežice skladno z Zakonom o gospodarskih javnih službah določi z odlokom, ki ga sprejme za posamezno ali več gospodarskih javnih služb, način izvajanja gospodarskih javnih služb in to zlasti:

- organizacijsko in prostorsko zasnovo njihovega opravljanja po vrstah in številu izvajalcev,
- vrsto in obseg javnih dobrin ter njihovo prostorsko razporeditev,
- pogoje za zagotavljanje in uporabo javnih dobrin,
- pravice in obveznosti uporabnikov,
- vire financiranja gospodarskih javnih služb in način njihovega oblikovanja,
- vrsto in obseg objektov in naprav, potrebnih za izvajanje gospodarske javne službe, ki so lastnina lokalne skupnosti ter del javne lastnine, ki je javno dobro in varstvo, ki ga uživa,
- morebitna pooblastila županu in posameznim organom občine,
- druge elemente pomembne za opravljanje in razvoj gospodarskih javnih služb.

11. člen

Strokovnotehnične in razvojne naloge na področju gospodarskih javnih služb, določene v Zakonu o gospodarskih javnih službah in tem odloku, opravlja pristojni oddelek občinske uprave.

12. člen

(1) Strokovnotehnične, organizacijske in razvojne naloge na področju gospodarskih javnih služb so naloge, ki se nanašajo zlasti na:

- razvoj, načrtovanje in pospeševanje gospodarskih javnih služb,
- investicijsko načrtovanje in gospodarjenje z objekti in napravami, potrebnimi za izvajanje gospodarskih javnih služb,
- postopke ustanavljanja in organiziranja javnih podjetij, javnih gospodarskih zavodov in režijskih obratov,
- postopke podeljevanja koncesij in izbire koncesionarjev,
- strokovni nadzor nad izvajalci gospodarskih javnih služb,
- financiranje gospodarskih javnih služb,
- določanje pogojev in dajanje soglasij k dovoljenjem za posege v prostor in okolje, če ti zadevajo infrastrukturne objekte in naprave gospodarskih javnih služb, če ni to kot javno pooblastilo preneseno na izvajalce gospodarskih javnih služb,
- dajanje predpisanih dovoljenj za priključitev na infrastrukturne objekte in naprave gospodarskih javnih služb, če ni to kot javno pooblastilo preneseno na izvajalce gospodarskih javnih služb.

(2) Za izvajanje nalog, ki se z odlokom lahko prenesejo na izvajalca gospodarske javne službe morajo biti zagotovljena sredstva v proračunu Občine Brežice.

13. člen

Za varstvo uporabnikov javnih dobrin Občinski svet Občine Brežice ustanovi telo za varstvo uporabnikov javnih dobrin Občine Brežice. Sestavo, delovno področje in pristojnosti telesa določi Občinski svet Občine Brežice s posebnim aktom o ustanovitvi.

14. člen

Gospodarske javne službe se financirajo:

- s ceno javnih dobrin,
- iz sredstev proračuna Občine Brežice in

– z drugimi viri v skladu s predpisi.

15. člen

(1) Za uporabo javnih dobrin, ki so glede na posameznega uporabnika ali glede na določljive skupine uporabnikov izmerljive, plačujejo uporabniki ceno proizvoda ali storitev, ki je lahko tudi v obliki tarife, takse, nadomestila ali povračila.

(2) Cene se oblikujejo in določajo na način in po postopku, ki ga določi zakon ali odlok občine v skladu z zakonom.

(3) Cene se lahko določijo diferencirano po kategoriji uporabnikov in količini porabljenih ali nujenih javnih dobrin ter rednosti njihove uporabe.

(4) Cene se lahko subvencionirajo. Z aktom, s katerim se odloči o subvencioniranju cene, se določita tudi višina in vir subvencij. Subvencije so lahko diferencirane po kategorijah uporabnikov in količini porabljenih ali nujenih javnih dobrin.

16. člen

Kadar uporabniki javnih dobrin niso določljivi ali kadar uporaba javnih dobrin ni izmerljiva, se financiranje javnih služb zagotovi iz proračuna.

17. člen

Za financiranje lokalnih gospodarskih javnih služb lahko občina predpiše dajatev v skladu s predpisi, ki urejajo financiranje javne porabe in nalog lokalne skupnosti.

18. člen

Koncesijske pogodbe sklenjene v skladu s prejšnjimi predpisi veljajo do njihovega izteka.

19. člen

Z dnem pričetka veljavnosti tega odloka preneha veljati Odlok o gospodarskih javnih službah v Občini Brežice (Uradni list RS, št. 32/08, 99/08, 87/11, 104/11 in 36/12).

20. člen

Ta odlok začne veljati petnajsti dan po objavi v Uradnem listu Republike Slovenije.

Številka: 007-0009/2013

Datum: _____

Župan
Ivan MOLAN



ŽUPAN

Številka: 901-4/2013

Datum: 6.5.2013

23. SEJA OBČINSKEGA SVETA OBČINE BREŽICE, dne 8. 7. 2013

ZADEVA: Sklep o poimenovanju objekta na Trgu izgnancev 12, 8250 Brežice - »prosvetni dom« v Dom kulture Brežice

PRIPRAVIL: OBČINSKA UPRAVA OBČINE BREŽICE; ODDELEK ZA GOSPODARSKE JAVNE SLUŽBE IN GOSPODARSKE ZADEVE

PREDLAGATELJ: župan Ivan MOLAN

POTEK POSTOPKA: Redni

NAČIN SPREJEMA: z večino opredeljenih prisotnih članov sveta

UVODNIČAR: Alenka Laznik, vodja Oddelka za gospodarske javne službe in gospodarske zadeve

PREDLOG SKLEPA: Sprejme se sklep o poimenovanju objekta na Trgu izgnancev 12, 8250 Brežice - »prosvetni dom« v Dom kulture Brežice.



Župan
Ivan MOLAN

Priloga:

- predloga sklepa o poimenovanju objekta na Trgu izgnancev 12, 8250 Brežice - »prosvetni dom« v Dom kulture Brežice z dodatno obrazložitvijo
- predloga sklepa o poimenovanju objekta na Trgu izgnancev 12, 8250 Brežice - »prosvetni dom« v Dom kulture Brežice

ŽUPAN

Številka: 628-1/2013

Datum: 6.5.2013

OBČINSKEMU SVETU OBČINE BREŽICE

ZADEVA: Sklep o poimenovanju objekta na Trgu izgnancev 12, 8250 Brežice - »prosvetni dom« v Dom kulture Brežice

Na podlagi 33. člena Statuta Občine Brežice (Uradni list RS, št. 10/09 in 3/10) predlagam v sprejem in obravnavo predlog sklepa o poimenovanju objekta na Trgu izgnancev 12, 8250 Brežice - »prosvetni dom« v Dom kulture Brežice. Občinskemu svetu predlagam, da sprejme naslednji

SKLEP

Sprejme se sklep o poimenovanju objekta na Trgu izgnancev 12, 8250 Brežice - »prosvetni dom« v Dom kulture Brežice.

DODATNA OBRAZLOŽITEV:

Na 22. redni seji Občinskega sveta občine Brežice, ki je potekala 20. aprila 2013, je bila podana obrazložitev predloga Sklepa o poimenovanju objekta na Trgu izgnancev 12, 8250 Brežice - »prosvetni dom« v Dom kulture Brežice in tudi posredovano celotno gradivo, vendar je bila točka z 22. seje umaknjena, da bi pred odločanjem o poimenovanju pridobili še mnenje o tem, kakšno ime je iz jezikovnega stališča pravilnejše.

S sodelovanjem slavistke smo preverili uporabo besedne zveze »kulturni dom« in »dom kulture« in ugotovili, da jezikovna pravila dovoljujejo obe rabi. Ugotovili smo tudi, da sta v slovenskem prostoru razširjeni obe rabi in je npr. Dom kulture v Velenju, Kamniku, Slovenskih Konjicah, Kulturni dom pa imajo v Laškem, Postojni, Novi Gorici, v Izoli in sosednjem Krškem.

Celotno gradivo s popolno obrazložitvijo in predlogom sklepa je že bilo posredovano ob sklicu 22. redne seje, s to dodatno obrazložitvijo pa Občinskemu svetu predlagamo poimenovanje objekta na Trgu izgnancev 12, 8250 Brežice - »prosvetni dom« v Dom kulture Brežice.

Pripravila
Suzana Ogorevc

Vodja oddelka GJSGZ:
Alenka Laznik



Župan
Ivan MOLAN

Na podlagi 19. člena Statuta Občine Brežice (Uradni list RS, št. 10/09 in 3/10) je Občinski svet Občine Brežice, na ___ seji, dne _____, sprejel

SKLEP

1.

Sprejme se sklep o poimenovanju objekta na Trgu izgnancev 12, 8250 Brežice - »prosvetni dom« v Dom kulture Brežice.

2.

Ta sklep začne veljati naslednji dan po sprejemu.

Številka: 628-1/2013

Datum: _____

Župan
Ivan MOLAN



ŽUPAN

Številka: 901-4/2013

Datum: 13.6.2013

23. SEJA OBČINSKEGA SVETA OBČINE BREŽICE, dne 8. 7. 2013

ZADEVA: Prerazporeditev sredstev za zagotovitev izvedbe projekta Rekonstrukcija in dograditev mrliške vežice Kapele in uvrstitev projekta v Načrt razvojnih programov

PRIPRAVIL: OBČINSKA UPRAVA OBČINE BREŽICE; ODDELEK ZA GOSPODARSKE JAVNE SLUŽBE IN GOSPODARSKE ZADEVE

PREDLAGATELJ: župan Ivan MOLAN

POTEK POSTOPKA: Redni

NAČIN SPREJEMA: z večino opredeljenih prisotnih članov sveta

UVODNIČAR: Alenka Laznik, vodja Oddelka za gospodarske javne službe in gospodarske zadeve

PREDLOGA SKLEPOV:

1. Sprejme se sklep o prerazporeditvi sredstev za zagotovitev izvedbe projekta Rekonstrukcija in dograditev mrliške vežice Kapele
2. Sprejme se sklep o uvrstitvi projekta Rekonstrukcija in dograditev mrliške vežice Kapele v Načrt razvojnih programov



Župan
Ivan MOLAN

Priloga:

- predloga sklepov o prerazporeditvi sredstev za zagotovitev izvedbe projekta Rekonstrukcija in dograditev mrliške vežice Kapele in o uvrstitvi projekta Rekonstrukcija in dograditev mrliške vežice Kapele v Načrt razvojnih programov z obrazložitvijo
- predloga sklepov o prerazporeditvi sredstev za zagotovitev izvedbe projekta Rekonstrukcija in dograditev mrliške vežice Kapele in o uvrstitvi projekta Rekonstrukcija in dograditev mrliške vežice Kapele v Načrt razvojnih programov



ŽUPAN

Številka: 411-8/2013

Datum: 13.6.2013

OBČINSKEMU SVETU OBČINE BREŽICE

ZADEVA: Prerazporeditev sredstev za zagotovitev izvedbe projekta Rekonstrukcija in dograditev mrliške vežice Kapele in uvrstitvev projekta v Načrt razvojnih programov

Na podlagi 33. člena Statuta Občine Brežice (Uradni list RS, št. 10/09 in 3/10) predlagam v sprejem in obravnavo predlog sklepov o prerazporeditvi sredstev za zagotovitev izvedbe projekta Rekonstrukcija in dograditev mrliške vežice Kapele in o uvrstitvi projekta Rekonstrukcija in dograditev mrliške vežice Kapele v Načrt razvojnih programov. Občinskemu svetu predlagam, da sprejme naslednja

SKLEPA

- 1. Sprejme se sklep o prerazporeditvi sredstev za zagotovitev izvedbe projekta Rekonstrukcija in dograditev mrliške vežice Kapele.**
- 2. Sprejme se sklep o uvrstitvi projekta Rekonstrukcija in dograditev mrliške vežice Kapele v Načrt razvojnih programov.**

OBRAZLOŽITEV:

Občina Brežice in Krajevna skupnost Kapele bodo v letošnjem letu pristopile k izvedbi projekta Rekonstrukcija in dozidava mrliške vežice v Kapelah. Krajevna skupnost je pripravila dokumentacijo in zagotovila del sredstev za izvedbo projekta. Občina Brežice bo del sredstev zagotovila iz postavke 7446. KS Kapele pa je svojo finančno konstrukcijo za izvedbo Rekonstrukcije in dozidave mrliške vežice v Kapelah sestavila iz sredstev, ki jih je delno zagotovila sama, delno pa iz sredstev na postavkah občinskega proračuna, ki ji pripadajo. Z jasno določeno prioriteto KS Kapele, kar je razvidno tudi iz sklepa Sveta KS, občinska uprava predlaga, da se sredstva na naslednjih postavkah:

- 7054: Dodatna sreds. za vzdr. cest in ostale infrast. za KS Kapele v višini 5.000,00 €
- 2109: Interventna sred. KS Kapele v višini 15.789,00 €
- 2129: Urejanje krajev KS Kapele v višini 865,00 €
- 9922: PIP-delovanje KS Kapele v višini 5.000,00 €
- neporabljena sredstva na računih KS Kapele iz preteklih let v višini 35.000,00 €.

zdržijo na postavki 9920 PIP-vzdrževanje pokopališča in MV Kapele. V primeru, da skupna sredstva Občine Brežice in KS Kapele ne bodo zadoščala za izvedbo celotnega projekta, je dolžna KS Kapele zagotoviti manjkajoč del sredstev v proračunu za leto 2014.

Sredstva se na predlog Krajevne skupnosti Kapele ter Oddelka za gospodarske javne službe in gospodarske zadeve prerazporedijo na postavko 9920 PIP-vzdrževanje pokopališča in MV Kapele v skupni višini 61.654,00 €. Planirana sredstva na postavki 9920 po prerazporeditvi sredstev so 68.654,00 €.

Projekt je investicijske narave, zato se Rekonstrukcija in dograditev MV Kapele se vključi v načrt razvojnih programov(NRP) KS Kapele za leto 2013 v okviru proračunske postavke 9920 PIP-vzdrževanje pokopališča in MV Kapele v proračunu Občine Brežice.

Pripravila
Suzana Ogorevc

Vodja oddelka GJSGZ:
Alenka Laznik



Župan
Ivan MOLAN

Priloga:

- sklep Krajevne skupnosti Kapele

Na podlagi 19. člena Statuta Občine Brežice (Uradni list RS, št. 10/09 in 3/10) je Občinski svet Občine Brežice, na ___ seji, dne _____, sprejel

SKLEP

o prerezporeditvi sredstev za zagotovitev izvedbe projekta Rekonstrukcija in dograditev mrliške vežice Kapele

1.

Sprejme se sklep o prerezporeditvi sredstev za zagotovitev izvedbe projekta Rekonstrukcija in dograditev mrliške vežice Kapele. Sredstva iz postavk:

- 7054: Dodatna sreds. za vzdr. cest in ostale infrast. za KS Kapele v višini 5.000,00 €
- 2109: Interventna sred. KS Kapele v višini 15.789,00 €
- 2129: urejanje krajev KS Kapele v višini 865,00 €
- 9922: PIP-delovanje KS Kapele v višini 5.000,00 €
- neporabljena sredstva na računih KS Kapele iz preteklih let v višini 35.000,00 €

se prerezporedijo na postavko:

- 9920 PIP-vzdrževanje pokopališča in MV Kapele.

2.

Ta sklep začne veljati naslednji dan po sprejemu.

Številka: 411-8/2013

Datum: _____

Župan
Ivan MOLAN

Na podlagi 19. člena Statuta Občine Brežice (Uradni list RS, št. 10/09 in 3/10) je Občinski svet Občine Brežice, na ___ seji, dne _____, sprejel

SKLEP

o uvrstitvi projekta Rekonstrukcija in dograditev mrliške vežice Kapela v Načrt razvojnih programov

1.

Sprejme se sklep o uvrstitvi projekta, ki ima zagotovljena sredstva na postavki 9920 PIP- vzdrževanje pokopališča in MV Kapela, Rekonstrukcija in dograditev mrliške vežice Kapela v Načrt razvojnih programov.

2.

Ta sklep začne veljati naslednji dan po sprejemu.

Številka: 411-8/2013

Datum: _____

Župan
Ivan MOLAN

OBČINA BREŽICE
Cesta prvih borcev 18
8250 BREŽICE

Številka: 139/2013
Datum: 12.06.2013

Zadeva: Sklep KS o prerazporeditvi sredstev - obvestilo

Svet KS Kapele je na svoji 15. redni seji 11.6.2013 sprejel sklep, da se sredstva iz postavk proračuna Občine Brežice:

- 7054: Dodatna sreds. za vzdr. cest in ostale infrast. za KS Kapele v višini 5.000,00 €
- 2109: Interventna sred. KS Kapele v višini 15.789,00 €
- 2129: urejanje krajev KS Kapele v višini 865,00 €
- 9922: PIP-delovanje KS Kapele v višini 5.000,00 €
- neporabljena sredstva na računih KS Kapele iz preteklih let v višini 35.000,00 €

prerazporedijo na postavko:

9920: PIP-vzdrževanje pokopališča in MV Kapele.

Skupna sredstva na postavki 9920 se namenijo za izvedbo projekta Rekonstrukcija in dograditev mrliške vežice Kapele.

Projekt Rekonstrukcija in dograditev mrliške vežice Kapele, ki ima zagotovljena sredstva na postavki 9920: PIP-vzdrževanje pokopališča in MV Kapele se uvrsti v Načrt razvojnih programov.

S pozdravi.

Ivan UREK, p



OBČINA BREŽICE
KRAJEVNA SKUPNOST
KAPELE

ŽUPAN

Številka: 901-4/2013

Datum: 14. 06. 2013

23. SEJA OBČINSKEGA SVETA OBČINE BREŽICE, dne 8. 07. 2013

ZADEVA: **Pravilnik o dodeljevanju pomoči za spodbujanje razvoja gospodarstva na območju industrijskih in obrtno poslovnih con v Občini Brežice**

PRIPRAVIL: OBČINSKA UPRAVA OBČINE BREŽICE; ODDELEK ZA GOSPODARSKE JAVNE SLUŽBE IN GOSPODARSKE ZADEVE

PREDLAGATELJ: župan Ivan MOLAN

POTEK POSTOPKA: redni

NAČIN SPREJEMA: z večino opredeljenih prisotnih članov sveta

UVODNIČAR: Roman Matjašič

PREDLOG SKLEPA: Sprejme se Pravilnik o dodeljevanju pomoči za spodbujanje razvoja gospodarstva na območju industrijskih in obrtno poslovnih con v Občini Brežice



Župan
Ivan MOLAN

Priloge:

- predlog sklepa o dodeljevanju pomoči za spodbujanje razvoja gospodarstva na območju industrijskih in obrtno poslovnih con v Občini Brežice z obrazložitvijo
- predlog Pravilnika o dodeljevanju pomoči za spodbujanje razvoja gospodarstva na območju industrijskih in obrtno poslovnih con v Občini Brežice

ŽUPAN

Številka: 901-4/2013
Datum: 14. 06. 2013

OBČINSKEMU SVETU OBČINE BREŽICE

ZADEVA: Pravilnik o dodeljevanju pomoči za spodbujanje razvoja gospodarstva na območju industrijskih in obrtno poslovnih con v Občini Brežice

Na podlagi 33. člena Statuta Občine Brežice (Uradni list RS, št. 10/09 in 3/10) predlagam v sprejem in obravnavo predlog pravilnika o dodeljevanju pomoči za spodbujanje razvoja gospodarstva na območju industrijskih in obrtno poslovnih con v Občini Brežice.

Občinskemu svetu predlagam, da sprejme naslednji

SKLEP

Sprejme se Pravilnik o dodeljevanju pomoči za spodbujanje razvoja gospodarstva na območju industrijskih in obrtno poslovnih con v Občini Brežice.

OBRAZLOŽITEV:

Namen sprejema tega pravilnika je spodbujanje rasti in razvoja podjetij, ki bodo širila svojo dejavnost na območju industrijskih in obrtno poslovnih con v občini Brežice in prispevala k večji zaposlenosti občanov, zlasti tistih s stalnim prebivališčem v občini, ki preko plačila dohodnine in javnih storitev krepijo njeno finančno stabilnost. Pravilnik, ki je v veljavi, je namenjen sofinanciranju novih investicij, odpiranju novih delovnih mest, sofinanciranju predstavitve na sejmih novih inovativnih produktov in sofinanciranje najemnine za poslovne prostore v starem mestnem jedru. Po veljavnem pravilniku so naložbe v nepremičnine izločene, zato je sofinanciranje nakupa stavbnih zemljišč urejeno v predlaganem pravilniku. Podjetja, ki imajo namen priti v industrijsko poslovne cone imajo po večini problem v začetku investicije, to je nakup zemljišč za gradnjo objektov za proizvodnjo. S subvencionirano ceno zemljišč, ki je dovoljena državna pomoč, se želi spodbuditi investitorje, da pridejo v naše industrijske in obrtno poslovne cone. Glede na gospodarsko krizo je opremljena stavbna zemljišča težko prodati po izklicni ceni. S subvencioniranjem cene zemljišč pa lahko od investitorja zahtevamo, da v določenem času zaposli določeno število delavcev iz naše občine in da podjetje, ki ni iz naše občine prestavi sedež podjetja v občino Brežice.

Pripravil
Roman Matjašič
Višji svetovalec II

Vodja oddelka:
Alenka Laznik



Župan
Ivan MOLAN

Na podlagi 21. člena Zakona o lokalni samoupravi (Uradni list RS, št. 94/07 – uradno prečiščeno besedilo, 27/08 – Odl. US, 76/08, 79/09, 51/10, 84/10 - Odl. US in 40/12 - ZUJF), 106.f člena Zakona o javnih financah (Uradni list RS, št. 11/11 - uradno prečiščeno besedilo, 110/11 - ZDIU12 in 46/13 - ZIPRS1314-A), 2. člena Zakona o spremljanju državnih pomoči (Uradni list RS, št. 37/04) in 19. člena Statuta Občine Brežice (Uradni list RS, št. 10/09 in 3/10) je Občinski svet Občine Brežice na svoji redni seji, dne 2013 sprejel

PRAVILNIK
O DODELJEVANJU POMOČI ZA SPODBUJANJE RAZVOJA GOSPODARSTVA
NA OBMOČJU INDUSTRIJSKIH IN OBRATNO POSLOVNIH CON V OBČINI BREŽICE

1. člen
(vsebina pravilnika)

(1) S tem pravilnikom se določajo ukrepi, pogoji in postopek dodeljevanja sredstev občinskega proračuna za spodbujanje razvoja gospodarstva v okviru prostorsko urejenih poslovnih, obrtnih in industrijskih con na območju občine Brežice.

(2) Namen je spodbujanje rasti in razvoja podjetij, ki bodo širila svojo dejavnost na območju občine in prispevala k večji zaposlenosti občanov, zlasti tistih s stalnim prebivališčem v občini, ki preko plačila dohodnine in javnih storitev krepijo njeno finančno stabilnost.

2. člen
(pravna podlaga)

(1) Pomoč po tem pravilniku se dodeljuje v skladu z Uredbo Komisije (ES), št. 1998/2006 z dne 15. december 2006 o uporabi členov 87 in 88 Pogodbe pri pomoči *de minimis* (Uradni list EU L 379, 28. 12. 2006, str. 5-10).

(2) Sredstva za razvoj se, ob upoštevanju državnih, regionalnih in občinskih razvojnih načrtov in priorit, zagotavljajo iz občinskega proračuna.

3. člen
(namen dodeljevanja)

(1) Po tem pravilniku se sofinancirajo začetne naložbe v nakup zemljišč pri:

- vzpostavitvi novega obrata,
- širitvi obstoječega obrata,
- diverzifikaciji izdelkov obrata z novimi dodatnimi izdelki,
- bistveni spremembi proizvodnega procesa v obstoječem obratu.

(2) Pomoč ne bo namenjena izvozu oziroma z izvozom povezane dejavnosti v tretje države ali države članice, kot je pomoč, neposredno povezana z izvoženimi količinami, z ustanovitvijo in delovanjem distribucijske mreže ali drugimi tekočimi izdatki, povezanimi z izvozno dejavnostjo.

(3) Dajalec pomoči pisno obvesti prejemnika, da je pomoč dodeljena po pravilu *de minimis*.

4. člen (upravičeni prejemniki)

(1) Upravičeni prejemniki državne pomoči po tem pravilniku so vse pravne in fizične osebe, ki se ukvarjajo z gospodarsko dejavnostjo, ne glede na njihovo statusno pravno obliko.

(2) Za ugotavljanje velikosti podjetja, se uporablja opredelitev velikosti kot jo določa Zakon o gospodarskih družbah.

(3) Upravičenec mora imeti sedež v Občini Brežice in mora zaposlovati vsaj 1/2 zaposlenih s stalnim prebivališčem v Občini Brežice.

(4) Do sredstev so upravičena neodvisna podjetja. Neodvisno podjetje je gospodarska družba, v kateri posamezna gospodarska družba ali povezava družba, ki ne ustreza pogojem za majhna podjetja, razpolaga z lastniškimi deleži ali glasovalnimi pravicami, manjšimi od 25 %. Meja se lahko prekorači, če je podjetje v lasti podjetniških družb ali institucionalnih investitorjev in pri tem ne izvajajo aktivne lastniške politike. Pri podjetnikih posameznikih se vsi pogoji za majhna podjetja smiselno upoštevajo.

(5) Do pomoči po tem pravilniku niso upravičeni subjekti, ki:

- so v skladu z zakonom, ki ureja o finančno poslovanje podjetij, prisilno poravnavo, stečaj in likvidacijo, v prisilni poravnavi, stečaju ali likvidaciji ali kapitalsko neustrezni, kar pomeni, da je izguba tekočega leta skupaj s prenesenimi izgubami dosegla polovico osnovnega kapitala družbe,
- podjetja v težavah, pri čemer se šteje, da je podjetje v težavah, če tekoča izguba in izguba iz prejšnjih let dosegata polovico osnovnega kapitala, ki je izkazan v bilanci predhodnega leta ali je podjetje v postopku prisilne poravnave, stečaja ali likvidacije,
- podjetja, ki so že prejela državno pomoč po tem pravilniku in naložbe niso izvedli v skladu s podpisano pogodbo,
- so iz sektorjev ribištva in ribogojstva po opredelitvi Uredbe Sveta (ES) ŠT. 104/2000 in premogovništva po opredelitvi Uredbe (ES) št. 1407/2002,
- imajo neporavnane obveznosti iz naslova davkov, prispevkov in drugih obveznih dajatev ali poslovnih obveznosti, določenih s predpisi,
- imajo neporavnane zapadle obveznosti do dajalca pomoči,
- delujejo na področju primarne proizvodnje kmetijskih proizvodov iz seznama v Prilogi I k Pogodbi o ustanovitvi Evropske skupnosti,
- ki delujejo na področju predelave in trženja kmetijskih proizvodov iz seznama v Prilogi I k Pogodbi v naslednjih primerih: če je znesek pomoči določen na podlagi cene ali količine zadevnih proizvodov, ki so kupljeni od primarnih proizvajalcev ali jih zadevna podjetja dajo na trg ali če je pomoč pogojena s tem, da se delno ali v celoti prenese na primarne proizvajalce.

5. člen (instrumenti)

(1) Pomoč se dodeli v obliki subvencioniranja cene nakupa stavbnih zemljišč v industrijskih in obrtno poslovnih conah, ne glede na to, ali je stavbno zemljišče kupljeno od lokalne skupnosti, fizične osebe ali pravne osebe.

(2) Upravičeni strošek je strošek nakupa stavbnega zemljišča v industrijskih in obrtno poslovnih conah, brez davka na dodano vrednost.

6. člen
(določitev intenzivnosti)

Zgornja meja intenzivnosti pomoči za mikro, majhna in srednja podjetja je do 40% upravičenih stroškov nakupa zemljišč v industrijskih in obrtno poslovnih conah. Za velika podjetja je zgornja meja intenzivnosti pomoči 30% nakupa zemljišč v industrijskih in obrtno poslovnih conah.

7. člen
(kumulacija pomoči)

(1) Pri dodeljevanju pomoči se upošteva kumulacija pomoči, ki določa, da se pomoči, ki jih prejme upravičenec iz kateregakoli javnega vira za iste upravičene stroške in namene, seštevajo in ne smejo preseči maksimalne višine pomoči določene s pravili o državni pomoči in pomoči *de minimis*.

(2) Skupna vrednost pomoči, dodeljena istemu podjetju na podlagi pravila *de minimis* ne sme preseči 200.000,00 EUR v obdobju zadnjih treh proračunskih let, ne glede na obliko ali namen pomoči (v primeru podjetij, ki delujejo v cestnoprometnem sektorju, znaša zgornja dovoljena meja pomoči 100.000,00 EUR).

8. člen
(pogoji dodeljevanja)

(1) Prosilec mora ob prijavi na javni razpis predložiti izjavo o že prejetih *de minimis* pomočeh, vključno z navedbo, pri katerih dajalcih in v kakšnem znesku je v relevantnem obdobju še kandidiral za *de minimis* pomoč in izjavo o drugih že prejetih (ali zaprosenih v kakšni višini in pri katerem dajalcu) pomočeh za iste upravičene stroške in zagotovilom, da z dodeljenim zneskom pomoči *de minimis*, ne bo presežena zgornja meja *de minimis* pomoči ter intenzivnosti pomoči po drugih predpisih.

(2) Prejemnik državne pomoči mora na nepremičnini, za katero je prejel pomoč po tem pravilniku, zgraditi objekt in začeti s poslovanjem v njem najkasneje v roku enega leta od prejema pomoči, v objektu pa mora izvajati dejavnost še vsaj pet let po končani naložbi. V kolikor so prejemniki pomoči mala in srednja podjetja mora projekt ostati v Občini Brežice vsaj tri leta po končani naložbi. Način zavarovanja državne pomoči v primeru neizpolnjevanje pogojev prejemnika pomoči, se določijo v javnem razpisu in pogodbi oddeljevanju državnih pomoči.

9. člen
(način dodeljevanja pomoči)

(1) Pomoč se dodeli na podlagi javnega razpisa, ki se objavi v Uradnem listu RS in na svetovnem spletu. V javnem razpisu so podrobneje določeni kriteriji ter način uveljavljanja in koriščenja sredstev.

(2) Za izvedbo postopka župan imenuje komisijo.

(3) O dodelitvi sredstev po tem pravilniku odloči direktor občinske uprave s sklepom.

(4) V kolikor je znesek, ki izhaja iz upravičenih vlog večji kot razpoložljivih sredstev za posamezen instrument pomoči, se dodeljena sredstva linearno zmanjšajo vsem upravičencem.

(5) Občina je dolžna poročati ministrstvu, pristojnemu za nadzor državnih pomoči, o višini dodeljenih sredstev po upravičencih in namenih v predpisanem roku.

10. člen (pogodba)

Občina Brežice z izbranimi vlagatelji sklene pogodbo, v kateri se opredeli:

- višina in namen, za katere so sredstva dodeljena,
- terminski plan porabe sredstev,
- spisek dokazil, ki jih mora uporabnik predložiti,
- način nadzora nad porabo dodeljenih sredstev,
- določilo, da mora prejemnik ob ugotovljeni nenamenski porabi sredstev vrniti sredstva z zakonitimi zamudnimi obrestmi.

11. člen (vračilo sredstev)

Namensko porabo sredstev, pridobljenih po tem pravilniku in izpolnjevanje obveznosti iz pogodbe, preverja komisija za obravnavo prispelih vlog na javni razpis.

V primeru, da se ugotovi, da sredstva niso bila porabljena za namen, za katerega so bila dodeljena ali so bila dodeljena na podlagi neresničnih podatkov ali je podjetnik prekršil druga določila pogodbe, je občina na predlog komisije za obravnavo vlog upravičena zahtevati vračilo dodeljenih sredstev s pripadajočimi zakonitimi zamudnimi obrestmi za obdobje od dneva nakazila dalje.

12. člen

Ta pravilnik začne veljati petnajsti dan po objavi v Uradnem listu Republike Slovenije.

Številka: 007-0011/2013

Datum: _____

Župan

Ivan MOLAN

ŽUPAN

Številka: 901-4/2013

Datum: 18. 6. 2013

23. SEJA OBČINSKEGA SVETA OBČINE BREŽICE, dne 8. 7. 2013

ZADEVA: PREDLOG ODLOKA O RAZGLASITVI ENOTE KULTURNE DEDIŠČINE BUKOVJE NA BIZELJSKEM - PAVILJON LUSTHAUS ZA KULTURNI SPOMENIK LOKALNEGA POMENA; redni postopek

PRIPRAVIL: OBČINSKA UPRAVA OBČINE BREŽICE;
ODDELEK ZA DRUŽBENE DEJAVNOSTI

PREDLAGATELJ: župan Ivan Molan

POTEK POSTOPKA: redni

NAČIN SPREJEMA: z večino opredeljenih prisotnih članov sveta

UVODNIČAR: Anica Hribar, vodja ODD

PREDLOG SKLEPA: Sprejme se predlog Odloka o razglasitvi enote kulturne dediščine Bukovje na Bizeljskem – Paviljon Lusthaus za kulturni spomenik lokalnega pomena



Župan
Ivan MOLAN

Priloge:

- Predlog Sklepa o sprejemu predloga Odloka o razglasitvi enote kulturne dediščine Bukovje na Bizeljskem – Paviljon Lusthaus za kulturni spomenik lokalnega pomena z obrazložitvijo;
- Predlog Odloka o razglasitvi enote kulturne dediščine Bukovje na Bizeljskem – Paviljon Lusthaus za kulturni spomenik lokalnega pomena;
- kopija grafičnega prikaza parcel;
- kopija zemljiško knjižnih izpiskov.



Številka: 620-7/2013
Datum: 18. 6. 2013

OBČINSKEMU SVETU OBČINE BREŽICE

ZADEVA: Predlog Odloka o razglasitvi enote kulturne dediščine Bukovje na Bizeljskem – Paviljon Lusthaus za kulturni spomenik lokalnega pomena

Na podlagi 33. člena Statuta Občine Brežice (Uradni list RS, št. 10/09 in 3/10) predlagam v obravnavo in sprejem predlog Odloka o razglasitvi enote kulturne dediščine Bukovje na Bizeljskem – Paviljon Lusthaus za kulturni spomenik lokalnega pomena.

Občinskemu svetu predlagam, da sprejme naslednji

SKLEP

Sprejme se predlog Odloka o razglasitvi enote kulturne dediščine Bukovje na Bizeljskem – Paviljon Lusthaus za kulturni spomenik lokalnega pomena.

OBRAZLOŽITEV:

V skladu z določili 13. člena Zakona o varstvu kulturne dediščine – ZVKD-1 (Uradni list RS, št. 16/08, 123/08, 8/11, 30/11 odl. US in 90/12) je lokalna skupnost pristojna za razglašanje spomenikov lokalnega pomena. Pobudo za razglasitev enote kulturne dediščine Bukovje na Bizeljskem – Paviljon Lusthaus za kulturni spomenik lokalnega pomena je podal Zavod za varstvo kulturne dediščine, Območna enota Novo mesto, ki je ravno tako pripravil strokovne podlage, izdelane februarja 2013.

Z odlokom o razglasitvi, ki obsega identifikacijo spomenika, lastnosti, ki utemeljujejo razglasitev za spomenik in varstveni režim spomenika pridobi Bukovje na Bizeljskem – Paviljon Lusthaus status kulturnega spomenika lokalnega pomena, ki predstavlja kulturno dediščino, ki jo je potrebno zaradi neposrednega vključevanja v prostor in aktivno življenje v njem vzdrževati in obnavljati, preprečevati njegovo ogroženost, zagotoviti javno dostopnost, omogočiti njegovo proučevanje in raziskovanje ter preprečiti posege, s katerimi bi se utegnile spremeniti lastnosti, vsebina, oblika in s tem vrednost objekta z namenom, da se ohranijo zgodovinske, kulturne, umetnostno arhitekturne in estetske vrednote. Iz zemljiško knjižnih evidenc je razvidno, da je območje spomenika lastniško opredeljeno kot Splošno ljudsko premoženje.

Predmetni akt o razglasitvi določa tudi vplivno območje ter varstveni režim za vplivno območje spomenika, ki podrobneje opredeljuje dopustne in nedopustne posege in ravnanja ter določa uporabo izključno določenih materialov na tem območju. Iz zemljiško knjižnih evidenc je razvidno, da so nepremičnine, ki zapadejo pod vplivno območje spomenika, v lasti Republike Slovenije.

12. člen Zakona o varstvu kulturne dediščine – ZVKD-1 določa, da seznanitev lastnikov s predlogom za razglasitev opravi zavod za spomenike državnega pomena in občina za spomenike lokalnega pomena. Javno obravnavo je treba izvesti, če gre za razglasitev spomeniškega območja. S seznanitvijo je lastnikom dana možnost, da podajo svoje mnenje v zvezi z razglasitvijo.

Občina Brežice je Republiki Sloveniji Ministrstvu za kmetijstvo dne 18. 6. 2013 posredovala dopis, v katerem ga seznanja z razglasitvijo in ga pozvala, da v zvezi s tem poda svoje morebitno mnenje.

V skladu z 110. členom Poslovnika Občinskega sveta Občine Brežice (Uradni list RS, št. 40/09) Občinski svet razpravlja o predlogu odloka na dveh obravnavah.

V sled navedenega predlagam, da Občinski svet sprejme predlog Odloka o razglasitvi enote kulturne dediščine Bukovje na Bizeljskem – Paviljon Lusthaus za kulturni spomenik lokalnega pomena.

Pripravil:
Samo Zorko
Višji svetovalec III



Anica Hribar
Vodja ODD



Občina Brežice
župan
Ivan Molan



Na podlagi 13. člena Zakona o varstvu kulturne dediščine (Uradni list RS, št. 16/08, 123/08, 8/11, 30/11 odl. US in 90/12), 19. člena Statuta Občine Brežice (Uradni list RS, št. 10/09 in 3/10) ter Strokovnih podlag za razglasitev enote nepremične kulturne dediščine Bukovje na Bizeljskem – Paviljon Lusthaus, Zavoda za varstvo kulturne dediščine Slovenije, Območne enote Novo mesto, izdelanih v mesecu februarju 2013, je Občinski svet Občine Brežice na svoji 23. redni seji, dne _____, sprejel

ODLOK

o razglasitvi enote kulturne dediščine Bukovje na Bizeljskem – Paviljon Lusthaus za kulturni spomenik lokalnega pomena

1. člen

Za kulturni spomenik lokalnega pomena se razglasi enota dediščine: **Bukovje na Bizeljskem – Paviljon Lusthaus, ESD 10274** (v nadaljnjem besedilu: spomenik).

2. člen

(1) Vrednote, ki utemeljujejo razglasitev za spomenik, so:

- Stavba Lusthaus-a z osmerokotnim tlorisom je ohranjena »in situ«. Na podlagi svoje zunanje podobe, materialov gradnje in namembnosti predstavlja posebnost v vinogradniškem območju na Bizeljskem. Paviljon je v vinogradniškem območju Bizeljskega edina takšna stavba in hkrati predstavlja izjemno redkost v slovenskih vinogradniških območjih.
- Na podlagi svoje redkosti in pričevalnih lastnosti predstavlja Lusthaus izjemen primer ohranjenosti in nekdanje rabe takšne stavbe, ki je povezana z življenjem bizeljskih grofov in njihovih viničarjev. Kot taka predstavlja enega od veznih členov v poznavanju načina življenja veleposestnikov in družbenih odnosov vse do konca II. svetovne vojne.
- Lusthaus je bil s sosednjo viničarijo zgrajen na izpostavljeni lokaciji zaokroženih vinogradniških površin in s svojo pozicijo tudi danes obvladuje celotno vinogradniško krajino, v kateri so praviloma ohranjene površine nekdanjih vinogradov, stare poti in trase kolovozov, tako kot so vrisani v Franciscejskem katastru.
- Na podlagi Franciscejskega katastra iz leta 1825 lahko ugotovljamo, da je stavba Lusthaus-a že vrisana v karto, kar pomeni, da je tam stala še pred nastankom samega katastra in da je starejša od 188 let.
- Lusthaus po svojem izvoru izhaja iz drugačnega socialnega okolja in je s svojo pojavnostjo odraz drugačnega razumevanja sveta. Čeprav je stavba prežitek drugačnih življenjskih razmer, predstavlja sestavni del vedute bizeljskih gričev in identitete Bizeljskega.

(2) Spomenik se razglasi z namenom, da se zagotovita njegov nadaljnji obstoj in celovitost ter ohranijo naslednje varovane sestavine:

- trajna ohranitev in prezentacija enote,
- povečanje pričevalnosti kulturnega spomenika,
- prezentacija rabe spomenika,
- ohranjanje vinogradniških površin, starih kolovozov in pešpoti,
- učno - demonstracijsko delo,
- znanstveno - raziskovalno delo,
- promocija kulturne dediščine.

3. člen

(1) Spomenik obsega nepremičnine: parcele št.: ***54 in 839/2 – del** (južni del parcele, ki obkroža parc. št. *54 v približni izmeri 415 m²), **k. o. Bukovje.**

(2) Zaradi zagotavljanja prostorske celovitosti se spomeniku določi vplivno območje, ki obsega nepremičnine: parc. št. *55/1, 822/2- del, 823, 824, 825, 827, 829, 831/1, 831/2, 832, 834/1, 834/2 – del, 835, 836, 837, 838, 839/1 in 839/2 – del, k. o. Bukovje.

(3) Meje spomenika so določene na digitalnem katastrskem načrtu (izpis iz prostorskega informacijskega sistema PISO z dne 17. 6. 2013 v izvornem merilu 1 : 945) in vrisane na temeljnem topografskem načrtu v merilu 1 : 1000.

(4) Meje vplivnega območja so določene na digitalnem katastrskem načrtu (izpis iz prostorskega informacijskega sistema PISO z dne 17. 6. 2013 v izvornem merilu 1 : 3685) in vrisane na temeljnem topografskem načrtu v merilu 1 : 1000.

(5) Izvirnike načrtov iz prejšnjega odstavka hranita Občina Brežice (v nadaljnjem besedilu: občina) in Zavod za varstvo kulturne dediščine Slovenije (v nadaljnjem besedilu: zavod).

4. člen

Za spomenik velja varstveni režim, ki določa:

- V varovanem območju spomenika se vsi posegi lahko izvajajo na podlagi pravnih predpisov, kulturnovarstvenih pogojev, soglasja in strokovnim nadzorom Zavoda za varstvo kulturne dediščine Slovenije, Območne enote Novo mesto. Varovano območje spomenika poleg stavbe vključuje še njeno neposredno okolico, vključno s kamnitim opornim zidom.
- Pred začetkom obnovitvenih del na stavbi Lusthausa je treba pripraviti arhitekturni izris obstoječega stanja (tloris, prerez in fasade stavbe, v M 1: 50), opraviti restavratorska sondiranja beležev v notranjosti in sondiranja fasad ter opraviti detajlno fotodokumentiranje obstoječega stanja.
- Pri izvedbi gradbenih del je treba: odstraniti vso neustrezno vegetacijo, sanirati obstoječ kamnit oporni zid oz. ga razstaviti in rekonstruirati ter urediti odvodnjavanje, izvesti drenažo na zunanjih stenah - po potrebi tudi v notranjosti, po potrebi podbetonirati kamnite temelje – po kampadah, sanirati talni zidec, odpreti vsa zazidana okna, utrditi oz. injektirati razpoke v stenah z apneno injektirno maso, po potrebi utrditi oz. rekonstruirati preklade nad okni, po potrebi zamenjati dotrajane in poškodovane dele ostrešja, odstraniti dimnik, sanirati obstoječ strelovod, zamenjati dotrajano opečno kritino (bobrovec) z novim bobrovcem, odstraniti betonske plombe in po potrebi sanirati oz. zamenjati dotrajano apneno fasado z novo apneno, vključno z okenskimi obrobami, rekonstruirati manjkajoči sims pod streho, ohraniti obstoječ kamnit portal, rekonstruirati dotrajano stavbno pohištvo in odstraniti zidano peč, zamenjati odtrajane lesene podnice z novimi, rekonstruirati manjkajoči del lesenega stropa v enaki obliki in z enakim lesom, ometati strop z apnenim ometom (na trstiko) in rekonstruirati lesene klopi.
- Dopustna je podzemna izvedbe elektrike in zunanja osvetlitev stavbe ter izvedba notranje osvetlitve, s čim bolj skritimi sijalkami.
- Ob opornem zidu je zaradi varnosti dopustna izvedba enostavne, nizke in transparentne lesene ograje ali brajdnika. Okoli stavbe se izvede zatravitev in ohranja obstoječa češnja;
- glede nove namembnosti naj se stavba uporablja za kulturne prireditve in izobraževalne potrebe (prezentacijo njenih lastnosti, ogleda šolske mladine, turistične ogleda, manjše razstave, recitale, priložnostne prireditve...) za potrebe promocij (občine, krajevne skupnosti, društev, posameznikov...).
- Namembnost oz. program dejavnosti in promocije kulturnega spomenika naj bo sestavni del projektne dokumentacije.

5. člen

Lastnik oz. posestnik spomenika morata v sorazmerju s svojimi zmožnostmi javnosti omogočiti dostopnost spomenika in njegovo predstavljanje. Javni dostop ne sme ogrozati spomenika in posameznih spomeniških vrednot, zlasti ne njegove osnovne namembnosti.

6. člen

Za vplivno območje spomenika velja varstveni režim, ki določa:

1. v vplivnem območju **je dopustno:**

- obnoviti objekt nekdanje viničarije, rekonstruirati njegovo zunanjo podobo in dopolniti namembnost (tako za turistične kot gostinsko – prenočitvene potrebe obiskovalcev),
- po potrebi sanirati obstoječo betonsko cisterno za potrebe gostinske terase
- odstraniti ali sanirati apneno jamo,
- sanirati obstoječ kolovoz,
- sanirati kamnit oporni zid,
- urediti dostopno pešpot po parc. št. 831/2, k.o. Bukovje (izvedba stopnic, manjših klopi, brajde),
- rekonstruirati (delno ali v celoti) vinogradniške površine na lesenih kolih oz. lesenih stebrih (za vezavo trt se predlaga uporaba naravnih materialov kot je npr. bekovna, rafija...),
- po potrebi na lokaciji nekdanjega parkurja rekonstruirati manjši lesen hlev in prostor za konje;

2. v vplivnem območju **ni dopustno:**

- postavljati vidnih energetskih in komunikacijskih vodov, lovskih prež in opornih zidov,
- zapirati ali kako drugače ovirati dostop do Lusthausa,
- ograjevati območje spomenika,
- povzročati vibracije in eksplozije,
- posegati v prostor z novogradnjami,
- urejati parkirne prostore, razen za potrebe dostave,
- posegati v krošnjo, deblo in koreninski sistem češnje v neposredni bližini Lusthausa, razen odstranjevanja suhih vej,
- zasajati neavtohtone drevesne vrste,
- postavljati reklamna in druga obvestila, ki niso v skladu z namembnostjo spomenika, širjenje kolovoza in asfaltiranje.

8. člen

Označitev kulturnega spomenika s izvede v skladu s predpisi, ki urejajo označevanje nepremičnih kulturnih spomenikov in pripadajočim priročnikom.

9. člen

Za vse posege v spomenik, razen če zakon ne določa drugače, je treba predhodno pridobiti kulturnovarstvene pogoje in kulturnovarstveno soglasje zavoda.

10. člen

Občina ima predkupno pravico na vseh parcelah v vplivnem območju spomenika.

11. člen

Nadzor nad izvajanjem odloka opravlja inšpektorat, pristojen za področje kulturne dediščine.

12. člen

(1) Pristojno sodišče po uradni dolžnosti zaznamuje v zemljiški knjigi status kulturnega spomenika na parcelah, navedenih v prvem odstavku 3. člena tega odloka.

(2) Pristojno sodišče po uradni dolžnosti zaznamuje v zemljiški knjigi status tudi vplivnega območja kulturnega spomenika na parcelah, navedenih v drugem odstavku 3. člena tega odloka.

13. člen

Ta odlok začne veljati petnajsti dan po objavi v Uradnem listu Republike Slovenije.

Številka: 620-7/2013
Datum:

Občina Brežice
Župan
Ivan Molan

ŽUPAN

Številka: 901-4/2013

Datum: 19. 6. 2013

23. SEJA OBČINSKEGA SVETA OBČINE BREŽICE, dne 8. 7. 2013

ZADEVA: **URADNO PREČIŠČENO BESEDILO ODLOKA O SOCIALNO VARSTVENIH POMOČEH IZ SREDSTEV PRORAČUNA OBČINE BREŽICE; skrajšani postopek**

PRIPRAVIL: OBČINSKA UPRAVA OBČINE BREŽICE;
ODDELEK ZA DRUŽBENE DEJAVNOSTI

PREDLAGATELJ: župan Ivan Molan

POTEK POSTOPKA: skrajšani

NAČIN SPREJEMA: z večino opredeljenih prisotnih članov sveta

UVODNIČAR: Anica Hribar, vodja ODD

PREDLOG SKLEPA: Sprejme se Odlok o socialno varstvenih pomočeh iz sredstev proračuna Občine Brežice (Uradno prečiščeno besedilo – UPB1)



Župan
Ivan MOLAN

Priloge:

- Predlog Sklepa o sprejemu Odloka o socialno varstvenih pomočeh iz sredstev proračuna Občine Brežice (Uradno prečiščeno besedilo – UPB1);
- Odlok o socialno varstvenih pomočeh iz sredstev proračuna Občine Brežice (Uradno prečiščeno besedilo – UPB1);
- Odlok o socialno varstvenih pomočeh iz sredstev proračuna Občine Brežice (Uradni list RS, št. 27/07 z dne 26. 3. 2007);
- Odlok o spremembah in dopolnitvah Odloka o socialno varstvenih pomočeh iz sredstev proračuna Občine Brežice (Uradni list RS, št. 22/11 z dne 25. 3. 2011);
- Odlok o spremembah in dopolnitvah Odloka o socialno varstvenih pomočeh iz sredstev proračuna Občine Brežice (Uradni list RS, št. 62/11 z dne 5. 8. 2011) in
- Odlok o spremembah in dopolnitvah Odloka o socialno varstvenih pomočeh iz sredstev proračuna Občine Brežice (Uradni list RS, št. 97/11 z dne 2. 12. 2011).



ŽUPAN

Številka: 007-12/2013

Datum: 19. 6. 2013

OBČINSKEMU SVETU OBČINE BREŽICE

ZADEVA: Odlok o socialno varstvenih pomočeh iz sredstev proračuna Občine Brežice (Uradno prečiščeno besedilo – UPB1)

Na podlagi 33. člena Statuta Občine Brežice (Uradni list RS, št. 10/09 in 3/10) predlagam v obravnavo in sprejem Odlok o socialno varstvenih pomočeh iz sredstev proračuna Občine Brežice (Uradno prečiščeno besedilo – UPB1)

Občinskemu svetu predlagam, da sprejme naslednji

SKLEP

Sprejme se Odlok o socialno varstvenih pomočeh iz sredstev proračuna Občine Brežice (Uradno prečiščeno besedilo – UPB1).

OBRAZLOŽITEV:

Občina Brežice je v letu 2007 sprejela Odlok o socialno varstvenih pomočeh iz sredstev proračuna Občine Brežice (v nadaljevanju: Odlok), s katerim je uvedla sistem financiranja enkratnih denarnih pomoči ter pomoči ob rojstvu otroka. Predmetni predpis je bil v naslednjih letih večkrat spremenjen, pri čemer je posebej velike spremembe doživel v letu 2011, ko je bila uvedena tudi nova oblika pomoči zaradi izgube zaposlitve.

Vse navedene dopolnitve in spremembe Odloka so povzročile povečano nepreglednost pri branju in razumevanju predmetnega predpisa, ravno tako pa so prinesle bistveno spremenjeno vsebino predpisa glede na prvotno osnovo.

V skladu z drugim odstavkom 132. člena Poslovnika Občinskega sveta Občine Brežice (Uradni list RS, št. 40/09) – v nadaljevanju: Poslovnik, Občinski svet sprejme uradno prečiščeno besedilo po skrajšanem postopku za sprejem odloka.

Predlagatelj v sled navedenega Občinskemu svetu Občine Brežice predlaga, da se glede na spremembe in dopolnitve zgoraj navedenega splošnega akta sprejme prečiščeno besedilo akta.

Pripravil:
Samo Zorko
Višji svetovalec III

Anica Hribar
Vodja ODD



Občina Brežice
župan
Ivan Molan

Na podlagi 132. člena Poslovnika Občinskega sveta Občine Brežice, je Občinski svet Občine Brežice na svoji 23. redni seji dne _____ potrdil uradno prečiščeno besedilo Odloka o socialno varstvenih pomočeh iz sredstev proračuna Občine Brežice, ki obsega:

- Odlok o socialno varstvenih pomočeh iz sredstev proračuna Občine Brežice (Uradni list RS, št. 27/07 z dne 26. 3. 2007),
- Odlok o spremembah in dopolnitvah Odloka o socialno varstvenih pomočeh iz sredstev proračuna Občine Brežice (Uradni list RS, št. 22/11 z dne 25. 3. 2011),
- Odlok o spremembah in dopolnitvah Odloka o socialno varstvenih pomočeh iz sredstev proračuna Občine Brežice (Uradni list RS, št. 62/11 z dne 5. 8. 2011) in
- Odlok o spremembah in dopolnitvah Odloka o socialno varstvenih pomočeh iz sredstev proračuna Občine Brežice (Uradni list RS, št. 97/11 z dne 2. 12. 2011).

Številka: 007-0012/2013

Datum: _____

Občina Brežice
župan
Ivan Molan

O D L O K
o socialno varstvenih pomočeh iz sredstev proračuna Občine Brežice
(uradno prečiščeno besedilo – UPB1)

I. UVOD

1. člen

S tem Odlokom se določijo vrste socialno varstvenih pomoči, upravičenci, merila in postopki dodeljevanja in izplačevanja socialno varstvenih pomoči v Občini Brežice.

2. člen

Sredstva za socialno varstvene pomoči se zagotavljajo v proračunu Občine Brežice.

II. VRSTE SOCIALNO VARSTVENIH POMOČI

3. člen

Vrste socialno varstvenih pomoči iz sredstev proračuna Občine Brežice so:

1. Enkratne denarne socialne pomoči, ki so namenjene za:
 - nakup šolskih potrebščin;
 - nakup ozimnice in kurjave;
 - za doplačilo šole v naravi;
 - za kritje drugih stroškov za premostitev trenutne socialne ogroženosti.
2. Denarna pomoč ob rojstvu otroka, ki je namenjena za:
 - pokrivanje stroškov, ki nastanejo z rojstvom otroka.
3. Denarna pomoč zaradi izgube zaposlitve, ki je namenjena:
 - za premostitev socialne ogroženosti, ki je nastala zaradi izgube zaposlitve in v povezavi s tem izgube dohodka;

- za premostitev socialne ogroženosti, ki je nastala zaradi neizplačanih dveh zaporednih mesečnih plač.

III. UPRAVIČENCI DO SOCIALNO VARSTVENIH POMOČI

4. člen

(1) Upravičenci do socialno varstvenih pomoči so lahko državljani Republike Slovenije, ki imajo stalno prebivališče na območju Občine Brežice ter tujci, ki imajo dovoljenje za stalno prebivanje v Sloveniji in imajo stalno prebivališče v Občini Brežice ter izpolnjujejo enega od naslednjih kriterijev:

1. Upravičenci do enkratne denarne socialne pomoči so:

- občani Občine Brežice, ki nimajo zadostnih sredstev za preživljanje in so izčrpali vse možnosti za pridobitev sredstev za preživljanje z delom, s pravicami iz dela ali zavarovanja, z dohodki iz premoženja in iz drugih virov, denarnih nadomestil, denarnih pomoči in dajatev po predpisih s področja socialnega varstva, zdravstvenega varstva in jih nihče ni dolžan preživljati;
- prejemniki denarne socialne pomoči po predpisih o socialnem varstvu;
- posamezniki in družine, ki se na podlagi spleta neugodnih okoliščin (dolgotrajna bolezen, invalidnost, smrt v družini, naravne nesreče ipd.) znajdejo v položaju, ko ne morejo poravnati najnujnejših obveznosti;
- ostali, kadar se na podlagi drugih dejstev in okoliščin ugotovi utemeljenost do pomoči.

2. Pravico do pomoči ob rojstvu otroka imajo starši otroka:

- v primeru, kadar sta eden od staršev in novorojeni otrok državljana Republike Slovenije ali tujca, ki imata dovoljenje za stalno prebivanje v Sloveniji in imata na dan rojstva otroka stalno prebivališče v občini Brežice;
- v primeru, da starša živita ločeno, uveljavlja pravico do pomoči tisti od staršev, pri katerem otrok živi, pod pogojem iz prvega odstavka tega člena;
- v primeru, da otrok ne živi pri starših, imajo pravico uveljaviti pomoč rejniki oziroma tisti, ki je prevzel skrb za otroka in ima stalno bivališče v občini Brežice.

3. Pravico do denarne socialne pomoči zaradi izgube zaposlitve pridobijo tisti upravičenci, ki izpolnjujejo pogoje iz prve točke tega člena Odloka in:

- so izgubili zaposlitev iz poslovnega razloga v skladu z določili predpisov, ki urejajo delovna razmerja, pri čemer so bili pred tem najmanj 1 (eno) leto neprekinjeno zaposleni in so najmanj 1 (en) mesec brez zaposlitve;
- upravičenci, ki najmanj v 2 (dva) meseca zaporedoma pred vložitvijo vloge niso prejeli mesečnih plač.

(2) Za pridobitev denarne socialne pomoči zaradi izgube zaposlitve mora posameznik, ki je zanj zaposlil, izpolnjevati splošne pogoje iz tega člena kot tudi posebne pogoje iz 3. točke tega Odloka, prav tako pa mora imeti na dan izgube zaposlitve oz. v zadnjih 2 mesecih, ko ni prejel plač, stalno prebivališče v Občini Brežice.

(3) Pomoči iz tega naslova imajo značaj nepovratnih sredstev, kar pomeni, da Občina ne more zahtevati povračila teh sredstev niti v času, ko se prejemnikovo socialno in materialno stanje bistveno izboljša oz. ponovno prejema redne mesečne prihodke.

IV. MERILA

5. člen

1. Enkratna denarna socialna pomoč:

(1) Kriterij za določitev višine enkratne denarne socialne pomoči je minimalni dohodek posameznika oziroma družine, katerega višina se določi po merilih zakonodaje s področja socialnega varstva. Enkratna denarna socialna pomoč se določi po merilih zakonodaje s področja socialnega varstva.

(2) Ne glede na določbo iz prvega odstavka je socialno denarno pomoč za premostitev trenutne materialne stiske mogoče izjemoma dodeliti tudi v primerih težje bolezni v družini, starosti oziroma nesposobnosti za pridobitno delo, elementarnih nesreč, požara ali smrti hranitelja, ter drugih izjemnih okoliščin.

2. Pomoč ob rojstvu otroka:

Kriterij za dodelitev pomoči ob rojstvu novorojenega otroka je stalno prebivališče na območju Občine Brežice. Do pomoči ni upravičen posameznik, ki ima stalno prebivališče v Občini Brežice in je že prejel pomoč za podobne namene v občini, v kateri je imel stalno prebivališče ob rojstvu otroka.

3. Denarna socialna pomoč zaradi izgube zaposlitve:

Kriterij za dodelitev denarne pomoči je poleg izpolnjevanja splošni pogojev tega Odloka tudi izpolnjevanje pogojev iz 1. točke tega člena izguba zaposlitve posameznika, ki je bil pred tem 1 (eno) leto neprekinjeno zaposlen oz. dejstvo, da posameznik v zadnjih 2 mesecih zaporedoma ni prejel plače, stalno bivališče v Občini Brežice na dan izgube zaposlitve oz. v času zadnjih 2 mesecev, ko ni prejel dohodka.«

6. člen

(1) Posamezni upravičenec ali družina lahko prejme v koledarskem letu pomoč le enkrat, razen v izjemnih primerih (elementarne nesreče...).

(2) Ne glede na določilo prejšnjega odstavka tega člena lahko upravičenci, ki so prejeli denarno pomoč zaradi izgube zaposlitve, prejmejo tudi enkratno denarno socialno pomoč v skladu s pogoji, ki jih določa ta Odlok. Denarno pomoč zaradi izgube zaposlitve lahko posamezni upravičenec prejme samo enkrat v letu.

(3) Pri odločanju o višini enkratne denarne socialne pomoči je potrebno upoštevati ugotovljeno dejansko stanje upravičenca in možnosti glede na zagotovljena sredstva v proračunu občine.

(4) Višina pomoči ob rojstvu novorojenega otroka se s sklepom določi po sprejemu proračuna za posamezno koledarsko leto. Tako določeni znesek velja do uveljavitve proračuna za naslednje koledarsko leto. Višino s sklepom določi župan glede na zagotovljena sredstva v proračunu za tekoče leto.

6.a člen

Socialno varstvena pomoč iz 1. točke 3. člena tega Odloka, do katere bi upravičenec po tem odloku pridobil pravico glede na določila in kriterije tega Odloka, ne more biti dodeljena oziroma izplačana, kolikor ima Občina Brežice oziroma ustanova javnega prava, katere ustanoviteljica je Občina Brežice, zoper takšnega upravičenca zapadlo neplačano terjatev.

V. POSTOPKI

7. člen

(1) Postopke ugotavljanja upravičenosti do dodelitve enkratne denarne socialne pomoči, pomoči ob rojstvu otroka in denarne socialne pomoči zaradi izgube zaposlitve na 1. stopnji vodi in o njih odloča Center za socialno delo v Brežicah.

(2) Postopek za uveljavitev enkratne denarne socialne pomoči, denarne pomoči ob rojstvu otroka ter denarne socialne pomoči zaradi izgube zaposlitve se uvede na zahtevo posameznika. Vloga se poda na obrazcih, ki so priloga tega Odloka. O upravičenosti in višini pomoči odloči Center za socialno delo Brežice z odločbo v roku 30 (trideset) dni od prejema vloge. Zoper odločbo Centra za socialno delo Brežice je možna pritožba v roku 15 (petnajstih) dni od prejema odločbe. O pritožbi zoper odločbo odloča župan.

(3) Starši lahko uveljavijo pravico do pomoči ob rojstvu otroka najpozneje šest mesecev od dne, ko je bil otrok rojen.

(4) Pravico do denarne socialne pomoči zaradi izgube zaposlitve je mogoče uveljavljati najkasneje v 60 dneh od dneva, ko upravičenec izpolnjuje pogoje iz tega Odloka za dodelitev denarne pomoči.

8. člen

(1) Denarna socialna pomoč in pomoč ob rojstvu otroka se podeli praviloma v denarni obliki, v funkcionalni pa v primeru, da Center za socialno delo Brežice ugotovi, da bi bila primernejša funkcionalna oblika pomoči. Denarna socialna pomoč se lahko dodeli tudi drugi osebi ali ustanovi, upošteva namen pomoči.

(2) Denarna socialna pomoč zaradi izgube zaposlitve se dodeli vedno v denarni obliki.

9. člen

Za izvajanje tega Odloka sklene Občina Brežice s Centrom za socialno delo Brežice pogodbo, s katero se določi medsebojne pravice in obveznosti. Center za socialno delo lahko prejme nadomestilo za opravljanje te storitve v višini največ 5% od mase sredstev, ki je za enkratno denarno pomoč in pomoč ob rojstvu otroka zagotovljena v proračunu občine za tekoče leto.

VI. PREHODNE IN KONČNE DOLOČBE

10. člen

Ne glede na določbo tretjega odstavka 7. člena tega Odloka so upravičenci do denarne pomoči ob rojstvu otroka otroci oziroma njihovi starši, če je otrok rojen od vključno 1. 1. 2007 dalje.

10.a člen

Ne glede na določila 7. člena Odloka lahko pridobijo pravico do denarne socialne pomoči zaradi izgube zaposlitve po tem Odloku vsi tisti upravičenci, ki so zaposlitev izgubili oz. niso dobili izplačanih dveh zaporednih mesečnih plač v času od 01.01.2011 dalje.

11. člen

Ta Odlok začne veljati petnajsti dan po objavi v Uradnem listu Republike Slovenije.

Odlok o socialno varstvenih pomočeh iz sredstev proračuna Občine Brežice (Uradni list RS, št. 27/07) vsebuje naslednje prehodne in končne določbe:

VI. PREHODNE IN KONČNE DOLOČBE

10. člen

Ne glede na določbo tretjega odstavka 7. člena tega odloka so upravičenci do denarne pomoči ob rojstvu otroka otroci ozirom njihovi starši, če je otrok rojen do vključno 1. 1. 2007 dalje.

11. člen

Odlok začne veljati naslednji dan po objavi v Uradnem listu RS, uporabljati pa se začne naslednji dan po uveljavitvi Odloka o proračunu Občine Brežice za leto 2007.

Odlok o spremembah in dopolnitvah Odloka o socialno varstvenih pomočeh iz sredstev proračuna Občine Brežice (Uradni list RS, št. 22/11) vsebuje naslednjo prehodno in končno določbo:

8. člen

Ta odlok začne veljati petnajsti dan po objavi v Uradnem listu Republike Slovenije.

Odlok o spremembah in dopolnitvah Odloka o socialno varstvenih pomočeh iz sredstev proračuna Občine Brežice (Uradni list RS, št. 62/11) vsebuje naslednjo prehodno in končno določbo:

2. člen

Ta odlok začne veljati petnajsti dan po objavi v Uradnem listu Republike Slovenije.

Odlok o spremembah in dopolnitvah Odloka o socialno varstvenih pomočeh iz sredstev proračuna Občine Brežice (Uradni list RS, št. 97/11) vsebuje naslednje prehodno in končno določbo:

3. člen

Ta odlok začne veljati petnajsti dan po objavi v Uradnem listu Republike Slovenije.

Številka: 007-12/2013

Datum: _____

Občine Brežice
župan
Ivan Molan

Pri tem se šteje, da je faktor zazidanosti parcele, namenjene gradnji določen kot razmerje med zazidano površino (vseh objektov, tudi enostavnih in nezahtevnih) in celotno površino parcele, namenjene gradnji, faktor izrabe parcele, namenjene gradnji pa je določen kot razmerje med bruto tlorisno površino vseh objektov (tudi enostavnih in nezahtevnih) in celotno površino parcele, namenjene gradnji.

(2) Dovoljena so tudi manjša odstopanja od lege posameznih objektov ter ostalih ureditev, vendar je potrebno upoštevati minimalne odmike od sosednjih parcel, namenjenih gradnji. Objekte je dovoljeno postavljati tudi bližje sosednjim parcelam vendar zgolj ob soglasju lastnikov le-teh.

(3) Meje parcel, namenjenih za gradnjo so določene okvirno, možne so tudi korekcije, vendar pod pogojem, da ne vplivajo na izvedbo podrobnega načrta.

(4) Ravno tako so dopustna odstopanja od posameznih tehničnih rešitev, če se pri nadaljnjem podrobnejšem načrtovanju poiščejo primernije rešitve, ki pa ne smejo vplivati na izvedbo podrobnega načrta in ne smejo poslabšati prostorskih in okoljskih razmer.

(5) Dovoljena so odstopanja od tras vodov gospodarske infrastrukture, kolikor to zahteva prilagoditev terenu, obstoječim trasam vodov in naprav in sami tehnologiji izvedbe.

(6) Odstopanja od rešitev, določenih s tem odlokom, ne smejo biti v nasprotju z javnim interesom. Z odstopanji morajo soglašati organi in organizacije, ki jih le ta zadevajo.

XIII. USMERITVE ZA DOLOČITEV MERIL IN POGOJEV PO PRENEHANJU VELJAVNOSTI OPPN

15. člen

(usmeritve za določitev meril in pogojev po prenehanju veljavnosti OPPN)

OPPN preneha veljati, ko je izveden, o čemer s sklepom odloči Občina Braslovče. Na območju OPPN po prenehanju njegove veljavnosti velja hierarhično višji prostorski akt. Merila in pogoji za enoto urejanja prostora, v katero sodi območje OPPN, se po prenehanju njegove veljavnosti določijo v hierarhično višjem prostorskem aktu tako, da se smiselno povzamejo merila in pogoji za posege v prostor iz tega odloka.

XIV. KONČNE DOLOČBE

16. člen

(dostopnost)

Projekt iz 1. člena tega odloka je na vpogled pri pristojnih službah Občine Braslovče in na Upravni enoti Žalec, Oddelek za okolje in prostor.

17. člen

(nadzor)

Nadzor nad izvajanjem tega odloka opravljajo pristojne inšpekcijske službe za posamezna področja.

18. člen

(začetek veljavnosti)

Ta odlok začne veljati naslednji dan po objavi v Uradnem listu Republike Slovenije.

Št. 35050-3/2010-13

Braslovče, dne 23. novembra 2011

Župan
Občine Braslovče
Branimir Strojanshek l.r.

BREŽICE

4158. Odllok o spremembah in dopolnitvah Odloka o socialno varstvenih pomočeh iz sredstev proračuna Občine Brežice

Na podlagi 29. člena Zakona o lokalni samoupravi (Uradni list RS, št. 94/07 – uradno prečiščeno besedilo, 76/08, 79/09 in 51/10), 99. člena Zakona o socialnem varstvu (Uradni list RS, št. 3/07 – uradno prečiščeno besedilo, 23/07 popr., 41/07 popr., 122/07 Odl. US, 61/10 – ZSVarPre in 62/10 – ZUPJS) in 19. člena Statuta Občine Brežice (Uradni list RS, št. 10/09 in 3/10) je Občinski svet Občine Brežice na 11. redni seji dne 17. 11. 2011 sprejel

ODLOK

o spremembah in dopolnitvah Odloka o socialno varstvenih pomočeh iz sredstev proračuna Občine Brežice

1. člen

V Odloku o socialno varstvenih pomočeh iz sredstev proračuna Občine Brežice (Uradni list RS, št. 27/07, 22/11 in 62/11) se doda nov 6.a člen, ki se glasi:

»Socialno varstvena pomoč iz 1. točke 3. člena tega odloka, do katere bi upravičenec po tem odloku pridobil pravico glede na določila in kriterije tega odloka, ne more biti dodeljena oziroma izplačana, kolikor ima Občina Brežice oziroma ustanova javnega prava, katere ustanoviteljica je Občina Brežice, zoper takšnega upravičenca zapadlo neplačano terjatev.«

2. člen

Črta se 11.b člen odloka.

3. člen

Ta odlok začne veljati petnajsti dan po objavi v Uradnem listu Republike Slovenije.

Župan
Občine Brežice
Ivan Molan l.r.

IG

4159. Odllok o rebalansu proračuna Občine Ig za leto 2011

Na podlagi 29. člena Zakona o lokalni samoupravi (Uradni list RS, št. 72/93 in dopolnitve), 29. člena Zakona o javnih finančah (Uradni list RS, št. 79/99, 124/00, 79/01, 30/02, 56/02 – ZJU in 110/02 – ZDT-B) in 105. člena Statuta Občine Ig (Uradni list RS, št. 129/06) je Občinski svet Občine Ig na 8. redni seji dne 23. 11. 2011 sprejel

ODLOK

o rebalansu proračuna Občine Ig za leto 2011

1. člen

V Odloku o proračunu Občine Ig za leto 2011 (Uradni list RS, št. 63/11) se 2. člen spremeni in se glasi:

»V splošnem delu proračuna so prikazani prejemki in izdatki po ekonomski klasifikaciji do ravni kontov.

Splošni del proračuna se na ravni podskupin kontov določa v naslednjih zneskih:

OBČINE

BREŽICE

2916. Odlok o spremembah in dopolnitvah Odloka o socialnovarstvenih pomočeh iz sredstev proračuna Občine Brežice

Na podlagi 29. člena Zakona o lokalni samoupravi (Uradni list RS, št. 94/07 – uradno prečiščeno besedilo, 76/08, 79/09 in 51/10), 99. člena Zakona o socialnem varstvu (Uradni list RS, št. 3/07 – uradno prečiščeno besedilo, 23/07 – popr., 41/07 – popr., 122/07 Odl. US, 61/10 – ZSVarPre in 62/10 – ZUPJS) in 19. člena Statuta Občine Brežice (Uradni list RS, št. 10/09 in 3/10) je Občinski svet Občine Brežice na 8. redni seji dne 12. 7. 2011 sprejel

ODLOK

o spremembah in dopolnitvah Odloka o socialnovarstvenih pomočeh iz sredstev proračuna Občine Brežice

1. člen

V Odloku o socialno varstvenih pomočeh iz sredstev proračuna Občine Brežice (Uradni list RS, št. 27/07 in 22/11) se doda nov 11.b člen, ki se glasi:

»11.b člen

Socialnovarstvena pomoč, do katere bi upravičenec po tem odloku pridobil pravico glede na določila in kriterije tega odloka, ne more biti dodeljena oziroma izplačana, kolikor ima Občina Brežice oziroma ustanova javnega prava, katere ustanoviteljica je Občina Brežice, zoper takšnega upravičenca zapadlo neplačano terjatev.«

8. člen

Ta odlok začne veljati petnajsti dan po objavi v Uradnem listu Republike Slovenije.

Št. 007-2/2011
Brežice, dne 12. julija 2011

Župan
Občine Brežice
Ivan Molan l.r.

2917. Pravilnik o spremembah in dopolnitvah Pravilnika o merilih za določitev podaljšanega obratovalnega časa gostinskih obratov in kmetij, na katerih se opravlja gostinska dejavnost v Občini Brežice

Na podlagi tretjega odstavka 12. člena Zakona o gostinstvu (Uradni list RS, št. 93/07 – uradno prečiščeno besedilo) in 19. člena Statuta Občine Brežice (Uradni list RS, št. 10/09 in 3/10) je Občinski svet Občine Brežice na 8. redni seji dne 12. 7. 2011 sprejel

PRAVILNIK

o spremembah in dopolnitvah Pravilnika o merilih za določitev podaljšanega obratovalnega časa gostinskih obratov in kmetij, na katerih se opravlja gostinska dejavnost v Občini Brežice

1. člen

V 6. členu Pravilnika o merilih za določitev podaljšanega obratovalnega časa gostinskih obratov in kmetij, na katerih se

opravlja gostinska dejavnost v Občini Brežice (Uradni list RS, št. 38/07) se doda drugi odstavek, ki glasi:

»(2) Šteje se, da gostinski obrat oziroma njegov vrt leži v neposredni bližini mestnih avtobusnih ali železniških postaj, ob avtocestah, mednarodnih mejnih prehodih in zaključenih turističnih kompleksih, če gostinski objekt z gostinskim vrtom oziroma parcelna številka, na kateri stoji, meji s parcelno številko območja mestne avtobusne in železniške postaje, avtoceste, mednarodnega mejnega prehoda in zaključenega turističnega kompleksa.«

2. člen

Besedilo 12. člena se spremeni tako, da se glasi:

»(1) Soglasje za obratovanje v podaljšanem obratovalnem času v skladu s tem pravilnikom se gostinskemu obratu lahko prekliče, zavrne oziroma skrajša na redni obratovalni čas v primeru, da je v obdobju veljavnosti podaljšanega obratovalnega časa:

- policija ali drug pristojen organ trikrat ugotovil kršitev javnega reda in miru ali
- bila trikrat ugotovljena preokrajitev dovoljenega podaljšanega obratovalnega časa ali
- v primeru pisne pritožbe sosedov ali
- zaradi preklica soglasja lastnika gostinskega obrata ali nosilca gostinske dejavnosti.

(2) Pritožba iz tretje alineje prvega odstavka tega člena se upošteva v primeru, če je podpisana s strani najmanj petih lastnikov oziroma najemnikov sosednjih objektov, kolikor se gostinski obrat nahaja v samostojnem objektu ali stanovanjski hiši v stanovanjskem naselju, oziroma v primeru, če je podpisana s strani najmanj tretjine lastnikov oziroma najemnikov stanovanjskih enot, če se gostinski obrat nahaja v objektu z več stanovanjskimi enotami. Podpisniki pritožbe morajo imeti na lokaciji, kjer se nahaja gostinski obrat, stalno prebivališče, na pritožbi pa morajo biti imena podpisnikov napisana čitljivo. Pritožba zoper obratovalni čas se upošteva, če je pritožbi priložen seznam podpisnikov, potrjen s strani pristojne upravne enote.

(3) Pristojni organ v primerih iz prvega odstavka tega člena z odločbo prekliče izdano soglasje za obratovanje gostinskega obrata oziroma enote gostinskega obrata zunaj zaprtega prostora (gostinski vrtovi, terase ipd.) v podaljšanem obratovalnem času ter določi ustrezno spremenjen obratovalni čas. Odločbo se pošlje tudi pristojni inšpekcijski službi. Pritožba zoper odločbo ne zadrži njene izvršitve.

(4) V primeru, da je bilo stranki soglasje preklicano iz razlogov, navedenih v prvem odstavku tega člena, se v obdobju dveh mesecev od dneva izdaje odločbe o preklicu soglasja, vloga te stranke za izdajo soglasja za obratovanje v podaljšanem obratovalnem času zavrne.

(5) Gostincu, ki sam prijavi kršitev javnega reda in miru v njegovem lokalnu, se taka prijava ne šteje kot kršitev iz tega člena.

3. člen

Ta pravilnik začne veljati petnajsti dan po objavi v Uradnem listu Republike Slovenije.

Št. 321-3/2011
Brežice, dne 12. julija 2011

Župan
Občine Brežice
Ivan Molan l.r.

2918. Pravilnik o spremembah in dopolnitvah Pravilnika o spodbujanju podjetništva v Občini Brežice

Na podlagi 2. člena Zakona o spremljanju državnih pomoči (Uradni list RS, št. 37/04) in 19. člena Statuta Občine Brežice

914. Odlok o spremembah in dopolnitvah Odloka o socialno varstvenih pomočeh iz sredstev proračuna Občine Brežice

Na podlagi 29. člena Zakona o lokalni samoupravi (Uradni list RS, št. 94/07 – uradno prečiščeno besedilo, 76/08, 79/09 in 51/10), 99. člena Zakona o socialnem varstvu (Uradni list RS, št. 3/07 – uradno prečiščeno besedilo, 23/07 popr., 41/07 popr., 122/07 Odl. US, 61/10 – ZSVarPre in 62/10 – ZUPJS) in 19. člena Statuta Občine Brežice (Uradni list RS, št. 10/09 in 3/10) je Občinski svet Občine Brežice na 5. redni seji dne 7. 3. 2011 sprejel

ODLOK

o spremembah in dopolnitvah Odloka o socialno varstvenih pomočeh iz sredstev proračuna Občine Brežice

1. člen

V 3. členu Odloka o socialno varstvenih pomočeh iz sredstev proračuna Občine Brežice (Uradni list RS, št. 27/07) – v nadaljevanju: Odlok, se doda nova 3. točka, ki se glasi:

»3. Denarna pomoč zaradi izgube zaposlitve, ki je namenjena:

- za premostitev socialne ogroženosti, ki je nastala zaradi izgube zaposlitve in v povezavi s tem izgube dohodka,
- za premostitev socialne ogroženosti, ki je nastala zaradi neizplačanih dveh zaporednih mesečnih plač«.

2. člen

V 4. členu Odloka se doda nova 3. točka, ki se glasi:

»3. Pravico do denarne socialne pomoči zaradi izgube zaposlitve pridobijo tisti upravičenci, ki izpolnjujejo pogoje iz prve točke tega člena Odloka in:

- so izgubili zaposlitev iz poslovnega razloga v skladu z določili predpisov, ki urejajo delovna razmerja, pri čemer so bili pred tem najmanj 1 (eno) leto neprekinjeno zaposleni in so najmanj 1 (en) mesec brez zaposlitve;
- upravičenci, ki najmanj v 2 (dva) meseca zaporedoma pred vložitvijo vloge niso prejeli mesečnih plač.

Za pridobitev denarne socialne pomoči zaradi izgube zaposlitve mora posameznik, ki je zanjo zaprosil, izpolnjevati splošne pogoje iz tega člena kot tudi posebne pogojev iz 3. točke tega Odloka, prav tako pa mora imeti na dan izgube zaposlitve oziroma v zadnjih 2 mesecih, ko ni prejel plač, stalno prebivališče v Občini Brežice.

Pomoči iz tega naslova imajo značaj nepovratnih sredstev, kar pomeni, da Občina ne more zahtevati povračila teh sredstev niti v času, ko se prejemnikovo socialno in materialno stanje bistveno izboljša oziroma ponovno prejema redne mesečne prihodke.«

3. člen

V 5. členu Odloka se doda nova 3. točka, ki se glasi:

»3. Denarna socialna pomoč zaradi izgube zaposlitve:

Kriterij za dodelitev denarne pomoči je poleg izpolnjevanja splošni pogojev tega Odloka tudi izpolnjevanje pogojev iz 1. točke tega člena izguba zaposlitve posameznika, ki je bil pred tem 1 (eno) leto neprekinjeno zaposlen oziroma dejstvo, da posameznik v zadnjih 2 mesecih zaporedoma ni prejel plače,

stalno bivališče v Občini Brežice na dan izgube zaposlitve oziroma v času zadnjih 2 mesecev, ko ni prejel dohodka.«

4. člen

Za prvim odstavkom 6. člena Odloka se doda nov drugi odstavek, ki se glasi:

»Ne glede na določilo prejšnjega odstavka tega člena lahko upravičenci, ki so prejeli denarno pomoč zaradi izgube zaposlitve, prejmejo tudi enkratno denarno socialno pomoč v skladu s pogoji, ki jih določa ta Odlok. Denarno pomoč zaradi izgube zaposlitve lahko posamezni upravičenec prejme samo enkrat v letu.«

Dosedanja drugi in tretji odstavek postaneta tretji in četrti odstavek.

5. člen

Črtata se prvi in drugi odstavek 7. člena Odloka in se nadomestita z novima, ki se glasita:

»Postopke ugotavljanja upravičenosti do dodelitve enkratne denarne socialne pomoči, pomoči ob rojstvu otroka in denarne socialne pomoči zaradi izgube zaposlitve na 1. stopnji vodi in o njih odloča Center za socialno delo v Brežicah.

Postopek za uveljavitev enkratne denarne socialne pomoči, denarne pomoči ob rojstvu otroka ter denarne socialne pomoči zaradi izgube zaposlitve se uvede na zahtevo posameznika. Vloga se poda na obrazcih, ki so priloga tega odloka. O upravičenosti in višini pomoči odloči Center za socialno delo Brežice z odločbo v roku 30 (trideset) dni od prejema vloge. Zoper odločbo Centra za socialno delo Brežice je možna pritožba v roku 15 (petnajstih) dni od prejema odločbe. O pritožbi zoper odločbo odloča župan.«

Doda se nov četrti odstavek, ki se glasi:

»Pravico do denarne socialne pomoči zaradi izgube zaposlitve je mogoče uveljavljati najkasneje v 60 dneh od dneva, ko upravičenec izpolnjuje pogoje iz tega Odloka za dodelitev denarne pomoči.«

6. člen

V 8. členu Odloka se doda nov drugi odstavek, ki se glasi:

»Denarna socialna pomoč zaradi izgube zaposlitve se dodeli vedno v denarni obliki.«

7. člen

V Odloku se doda nov 10. a člen, ki se glasi:

»Ne glede na določila 7. člena Odloka lahko pridobijo pravico do denarne socialne pomoči zaradi izgube zaposlitve po tem odloku vsi tisti upravičenci, ki so zaposlitev izgubili oziroma niso dobili izplačanih dveh zaporednih mesečnih plač v času od 1. 1. 2011 dalje.«

8. člen

Ta odlok začne veljati petnajsti dan po objavi v Uradnem listu Republike Slovenije.

Št. 007-2/2011

Brežice, dne 11. februarja 2011

Župan
Občine Brežice
Ivan Molan l.r.

(2) Nagrada za posamezno sejo znaša 40 € neto in se določi z odločbo, ki jo izda komisija iz 9. člena tega pravilnika.

(3) Nagrada iz prejšnjega odstavka tega člena se izplača za posamezno udeležbo na seji. Mesečno izplačilo se opravi na podlagi evidence o opravljenem delu članov delovnih teles, ki jo vodi občinska uprava.

11. člen

(1) Predsednik in člani nadzornega odbora imajo pravico do nagrade, ki se oblikuje glede na opravljeno delo in sicer:

- za vodenje seje v višini 120 € neto,
- udeležba na seji 100 € neto,
- izvedba nadzora po programu dela ali sklepu nadzornega odbora za manj zahteven nadzor v višini 110 € neto, za zahteven nadzor 150 € neto in za zelo zahteven nadzor v višini 190 € neto.

(2) Nagrade predsednika in članov nadzornega odbora se izplačujejo na podlagi evidence opravljenega dela, ki jo vodi občinska uprava.

V. POVRAČILA, NADOMESTILA IN DRUGI PREJEMKI

12. člen

(1) Občinski funkcionarji imajo pravico do povračil, nadomestil in drugih prejemkov v skladu s predpisi, ki urejajo te pravice.

(2) Občinski funkcionar ima pravico do povračila stroškov prevoza na službeni poti, ki nastanejo pri opravljanju funkcije ali v zvezi z njo. Pravico do povračila potnih stroškov lahko občinski funkcionar uveljavlja, če gre za službeno potovanje izven območja Občine Bohinj.

(3) Stroški prevoza se povrnejo v skladu s predpisi, ki urejajo to področje.

(4) Občinski funkcionar ima pravico do dnevnice za službeno potovanje v skladu s predpisi.

(5) Občinski funkcionar ima pravico do povračila stroškov prenočevanja, ki nastanejo na službeni poti. Stroški prenočevanja se povrnejo na podlagi predloženega računa v skladu s predpisi.

13. člen

(1) Pravice iz 12. člena tega pravilnika uveljavlja občinski funkcionar na podlagi naloga za službeno potovanje.

(2) Nalog za službeno potovanje izda župan. V koliko gre za službeno potovanje župana, izda nalog direktor občinske uprave ali podžupan.

VI. NAČIN IZPLAČEVANJA

14. člen

Sredstva za izplačevanje plač, nagrad in povračil stroškov, ki jih prejemajo občinski funkcionarji, člani delovnih teles in nadzornega odbora ter druge osebe v skladu s tem pravilnikom, se zagotovijo iz sredstev proračuna.

15. člen

(1) Plače in nagrade se izplačujejo mesečno za pretekli mesec najkasneje do 10. dne v tekočem mesecu.

(2) Prejemki iz 12. člena tega pravilnika se izplačajo v petnajstih dneh po končanem službenem potovanju.

16. člen

(1) Plača župana in podžupana se usklajuje skladno s spremembo zneska, ki je kot izhodiščna plača za prvi tarifni razred za polni delovni čas, dogovorjen s kolektivno pogodbo za negospodarske dejavnosti, povračila stroškov v zvezi z delom pa v skladu s predpisi, ki jih urejajo.

(2) Plače članov občinskega sveta in nagrade članov delovnih teles občinskega sveta, nadzornega odbora in članov

drugih občinskih odborov, komisij in drugih delovnih teles, ki so določene v točno določenem znesku se ne usklajujejo.

VII. PREHODNE IN KONČNE DOLOČBE

17. člen

Plače članom občinskega sveta in nagrade članom delovnih teles se v skladu s tem pravilnikom obračunajo in izplačajo od dneva nastopa funkcije oziroma imenovanja v delovno telo.

18. člen

Z uveljavitvijo tega pravilnika preneha veljati Pravilnik o plačah občinskih funkcionarjev in nagradah članov delovnih teles občinskega sveta ter članov drugih občinskih organov ter o povračilu stroškov (Uradni vestnik Občine Bohinj, št. 1/99, 2/03 in 5/05).

19. člen

Ta pravilnik začne veljati naslednji dan po objavi v Uradnem listu RS.

Št. 100-8/2007-3

Bohinjska Bistrica, dne 19. marca 2007

Župan
Občine Bohinj
Franc Kramar l.r.

BREŽICE

1362. Odlok o socialno varstvenih pomočeh iz sredstev proračuna Občine Brežice

Na podlagi 29. člena Zakona o lokalni samoupravi, (ZLS UPB1 – uradno prečiščeno besedilo, Uradni list RS, št. 100/05 – odločbe US), 99. člena Zakona o socialnem varstvu (Uradni list RS, št. 54/92, 56/92 – popravek, 42/94 – odločba US RS, 1/99 – ZNIDC, 41/99, 36/00 – ZPDZC, 54/00 – ZUOPP, 26/01, 110/02 – ZIRD, 2/04 in 7/04 – popravek) ter 16. člena Statuta Občine Brežice (Uradni list RS, št. 49/99, 86/99, 79/02) je Občinski svet Občine Brežice na 4. seji dne 12. 3. 2007 sprejel

ODLOK

o socialno varstvenih pomočeh iz sredstev proračuna Občine Brežice

I. UVOD

1. člen

S tem odlokom se določijo vrste socialno varstvenih pomoči, upravičenci, merila in postopki dodeljevanja in izplačevanja socialno varstvenih pomoči v Občini Brežice.

2. člen

Sredstva za socialno varstvene pomoči se zagotavljajo v proračunu Občine Brežice.

II. VRSTE SOCIALNO VARSTVENIH POMOČI

3. člen

Vrste socialno varstvenih pomoči iz sredstev proračuna Občine Brežice so:

1. Enkratne denarne socialne pomoči, ki so namenjen za:
 - nakup šolskih potrebščin,
 - nakup ozimnice in kurjave,

- za doplačilo šole v naravi,
- za kritje drugih stroškov za premostitev trenutne socialne ogroženosti.

2. Denarna pomoč ob rojstvu otroka, ki je namenjena za:

- pokrivanje stroškov, ki nastanejo z rojstvom otroka.

III. UPRAVIČENCI DO SOCIALNO VARSTVENIH POMOČI

4. člen

Upravičenci do socialno varstvenih pomoči so lahko državljani Republike Slovenije, ki imajo stalno prebivališče na območju Občine Brežice ter tujci, ki imajo dovoljenje za stalno prebivanje v Sloveniji in imajo stalno prebivališče v Občini Brežice ter izpolnjujejo enega od naslednjih kriterijev:

1. upravičenci do enkratne denarne socialne pomoči

so:

- občani Občine Brežice, ki nimajo zadostnih sredstev za preživljanje in so izčrpali vse možnosti za pridobitev sredstev za preživljanje z delom, s pravicami iz dela ali zavarovanja, z dohodki iz premoženja in iz drugih virov, denarnih nadomestil, denarnih pomoči in dajatev po predpisih s področja socialnega varstva, zdravstvenega varstva in jih nihče ni dolžan preživljati,

– prejemniki denarne socialne pomoči po predpisih o socialnem varstvu,

– posamezniki in družine, ki se na podlagi spleta neugodnih okoliščin (dolgotrajna bolezen, invalidnost, smrt v družini, naravne nesreče ipd.) znajdejo v položaju, ko ne morejo poravnati najnujnejših obveznosti,

– ostali, kadar se na podlagi drugih dejstev in okoliščin ugotovi utemeljenost do pomoči.

2. pravico do pomoči ob rojstvu otroka imajo starši otroka, v primeru, kadar sta eden od staršev in novorojeni otrok državljana Republike Slovenije ali tujca, ki imata dovoljenje za stalno prebivanje v Sloveniji in imata na dan rojstva otroka stalno prebivališče v Občini Brežice.

V primeru, da starša živita ločeno, uveljavlja pravico do pomoči tisti od staršev, pri katerem otrok živi, pod pogojem iz prvega odstavka tega člena.

V primeru, da otrok ne živi pri starših, imajo pravico uveljaviti pomoč rejniki oziroma tisti, ki je prevzel skrb za otroka in ima stalno bivališče v Občini Brežice.

IV. MERILA

5. člen

1. Enkratna denarna socialna pomoč:

Kriterij za določitev višine enkratne denarne socialne pomoči je minimalni dohodek posameznika oziroma družine, katerega višina se določi po merilih zakonodaje s področja socialnega varstva. Enkratna denarna socialna pomoč se določi po merilih zakonodaje s področja socialnega varstva.

Ne glede na določbo iz prvega odstavka je socialno denarno pomoč za premostitev trenutne materialne stiske mogoče izjemoma dodeliti tudi v primerih težje bolezni v družini, starosti oziroma nesposobnosti za pridobitno delo, elementarnih nesreč, požara ali smrti hranitelja, ter drugih izjemnih okoliščin.

2. Pomoč ob rojstvu otroka:

Kriterij za dodelitev pomoči ob rojstvu novorojenega otroka je stalno prebivališče na območju Občine Brežice. Do pomoči ni upravičen posameznik, ki ima stalno prebivališče v Občini Brežice in je že prejel pomoč za podobne namene v občini, v kateri je imel stalno prebivališče ob rojstvu otroka.

6. člen

Posamezni upravičenec ali družina lahko prejme v koledarskem letu pomoč le enkrat, razen v izjemnih primerih (elementarne nesreče ...).

Pri odločanju o višini enkratne denarne socialne pomoči je potrebno upoštevati ugotovljeno dejansko stanje upravičenca in možnosti glede na zagotovljena sredstva v proračunu občine.

Višina pomoči ob rojstvu novorojenega otroka se s sklepom določi po sprejemu proračuna za posamezno koledarsko leto. Tako določeni znesek velja do uveljavitve proračuna za naslednje koledarsko leto. Višino s sklepom določi župan glede na zagotovljena sredstva v proračunu za tekoče leto.

V. POSTOPKI

7. člen

Postopke ugotavljanja upravičenosti do dodelitve enkratne denarne socialne pomoči in pomoči ob rojstvu otroka na 1. stopnji vodi in o njiju odloča Center za socialno delo Brežice.

Postopek za uveljavitev enkratne denarne socialne pomoči in denarne pomoči ob rojstvu otroka se uvede na zahtevo upravičenca. Vloga se poda na obrazcih, ki sta priloga tega odloka. O upravičenosti in višini pomoči odloči Center za socialno delo Brežice z odločbo v roku 30 dni od prejema vloge. Zoper odločbo Centra za socialno delo Brežice je možna pritožba v roku petnajstih dni od prejema odločbe. O pritožbi zoper odločbo odloča župan.

Starši lahko uveljavijo pravico do pomoči ob rojstvu otroka najpozneje šest mesecev od dneva rojstva otroka.

8. člen

Denarna socialna pomoč in pomoč ob rojstvu otroka se podeli praviloma v denarni obliki, v funkcionalni pa v primeru, da Center za socialno delo Brežice ugotovi, da bi bila primernejša funkcionalna oblika pomoči. Denarna socialna pomoč se lahko dodeli tudi drugi osebi ali ustanovi, upoštevaje namen pomoči.

9. člen

Za izvajanje tega odloka sklenu Občina Brežice s Centrom za socialno delo Brežice pogodbo, s katero se določi medsebojne pravice in obveznosti. Center za socialno delo lahko prejme nadomestilo za opravljanje te storitve v višini največ 5% od mase sredstev, ki je za enkratno denarno pomoč in pomoč ob rojstvu otroka zagotovljena v proračunu občine za tekoče leto.

VI. PREHODNE IN KONČNE DOLOČBE

10. člen

Ne glede na določbo tretjega odstavka 7. člena tega odloka so upravičenci do denarne pomoči ob rojstvu otroka otroci oziroma njihovi starši, če je otrok rojen od vključno 1. 1. 2007 dalje.

11. člen

Odlok začne veljati naslednji dan po objavi v Uradnem listu RS, uporabljati pa se začne naslednji dan po uveljavitvi Odloka o proračunu Občine Brežice za leto 2007.

Št. 128-3/2006

Brežice, dne 14. februarja 2007

Župan
Občine Brežice
Ivan Molan l.r.

VLOGA ZA DODELITEV ENKRATNE DENARNE SOCIALNE POMOČI

Vlagatelj(ica):

Ime in priimek _____

EMŠO

--	--	--	--	--	--	--	--	--	--	--	--	--	--	--	--	--	--	--	--

Davčna številka

--	--	--	--	--	--	--	--	--	--	--	--	--	--	--	--	--	--	--	--

stalno prebivališče : _____

začasno prebivališče: _____

stalno prebivališče
zakonca oz. partnerja: _____

začasno prebivališče
zakonca oz. partnerja: _____

Številka osebnega računa:

--	--	--	--	--	--	--	--	--	--	--	--	--	--	--	--	--	--	--	--

ki je odprt pri (naziv banke ali hranilnice) _____

poslovna enota _____

Uveljavljam enkratno denarno socialno pomoč za (namen) _____ :

Kratka obrazložitev:

Datum:

Podpis vlagatelja(ice):



ŽUPAN

Številka: 901-4/2013
Datum: 13.06.2013

23. SEJA OBČINSKEGA SVETA OBČINE BREŽICE, dne 08.07.2013

ZADEVA: PRAVILNIK O FINANCIRANJU KRAJEVNIH SKUPNOSTI V OBČINI BREŽICE

PRIPRAVIL: OBČINSKA UPRAVA OBČINE BREŽICE;
ODDELEK ZA PRORAČUN IN FINANCE

PREDLAGATELJ: župan Ivan MOLAN

POTEK POSTOPKA: redni postopek

NAČIN SPREJEMA: z večino opredeljenih prisotnih članov sveta

UVODNIČAR: Aleksander Denžič

PREDLOG SKLEPA: Sprejme se Pravilnik o financiranju krajevnih skupnosti v Občini Brežice.



Župan
Ivan MOLAN

Priloge:

- Predlog Pravilnika o financiranju krajevnih skupnosti v Občini Brežice z obrazložitvijo
- Pravilnik o financiranju krajevnih skupnosti v Občini Brežice
- Priloga 1: Prikaz faktorjev hribovitosti

ŽUPAN

Številka: 450-1/2013
Datum: 13.06.2013

OBČINSKEMU SVETU OBČINE BREŽICE

ZADEVA: Pravilnik o financiranju krajevnih skupnosti v Občini Brežice

Na podlagi 33. člena Statuta Občine Brežice (Uradni list RS, št. 10/09 in 3/10) pošiljam v obravnavo in sprejem predlog Pravilnika o financiranju krajevnih skupnosti v Občini Brežice. Občinskemu svetu predlagam, da sprejme naslednji

SKLEP

Sprejme se Pravilnik o financiranju krajevnih skupnosti v Občini Brežice.

OBRAZLOŽITEV:

Zaradi zadovoljevanja skupnih potreb občanov na območju posameznih naselij so v občini kot ožji deli občine ustanovljene Krajevne skupnosti. Podrobneje so naloge in pristojnosti krajevnih skupnosti določene v Statutu občine Brežice. Ta med drugim določa, da krajevne skupnosti nastopajo v pravnem prometu v svojem imenu in za svoj račun, da so pravni posli, ki jih sklene krajevna skupnost veljavni le ob predhodnem soglasju župana razen, če je z veljavnim odlokom o proračunu za posamezne posle določeno drugače. Temeljni javno finančni predpis, ki ureja poslovanje krajevnih skupnosti je Zakon o javnih financah (Uradni list RS, št. 79/99, 124/00, 79/01, 30/02, 110/02-ZDT-B, 56/02-ZJU, 127/06-ZJZP, 14/07-ZSPDPO, 109/08, 49/09, 38/10-ZUKN, 107/10, 110/11-ZDIU12, 46/13-ZIPRS1314-A), ki določa, da določbe tega zakona, ki se nanašajo na neposredne uporabnike občinskega proračuna veljajo tudi za ožje dele občin, ki so pravne osebe, če s tem zakonom ni določeno drugače. Za izvrševanje finančnega načrta, zakonitost poslovanja in delovanje krajevne skupnosti je odgovoren predsednik sveta krajevne skupnosti.

V letu 2012 je občina v postopku zbiranja ponudb izbrala Inštitut za javno finančno pravo, ki je izvedel revizijo poslovanja v vseh krajevnih skupnostih. V reviziji je bilo med drugim ugotovljeno, da je v finančnih načrtih krajevnih skupnosti potrebno odpraviti postavko Interventna sredstva, ker ni definiran namen porabe. Zato je Občinska uprava pripravila Pravilnik o financiranju krajevnih skupnosti, kjer se določi višina sredstev za vse krajevne skupnosti v letnem proračunu. Skupni obseg sredstev se med krajevne skupnosti razdeli:

- 50% sredstev po kriteriju za vzdrževanje javnih poti na območju krajevne skupnosti (določi se po dolžini javnih poti v posamezni krajevni skupnosti, ki so preračunane v % glede na celotno dolžino javnih poti v Občini in pomnoženo s faktorjem hribovitosti terena. Odstotek dolžine cest za krajevne skupnosti, ki imajo pretežno ravninsko lego se korigira s faktorjem hribovitosti 0,8; z delno hribovito in delno ravninsko lego 1,0; za pretežno hribovito pa s faktorjem 1,2)

- 20% sredstev med vse krajevne skupnosti po enakem deležu
- 30% sredstev po številu prebivalstva po krajevni skupnosti (razdelitev po odstotku prebivalcev)

Sredstva po področjih proračunske porabe se razporedijo s finančnimi načrti krajevnih skupnosti tako, da se v vsaki krajevni skupnosti nameni največ 30% sredstev za delovanje, promocijo in pokroviteljstvo in najmanj 70% za vzdrževanje infrastrukture v lasti krajevne skupnosti ali občine.

Poleg tega so krajevne skupnosti dolžne v svojih finančnih načrtih zagotoviti sredstva za stroške uslužbencev občinske uprave, ki pri njih opravljajo administrativna dela in sofinanciranje izgradnje šolskih in športnih površin na podlagi sklepov občinskega sveta.

Pripravil:
Oddelek za proračun in finance
Aleksander Denžič



Župan
Ivan MOLAN



Na podlagi 29. člena Zakona lokalni samoupravi (Uradni list RS, št. 94/07 – uradno prečiščeno besedilo, 27/08 - Odl. US, 76/08, 79/09, 51/10, 40/12-ZUJF) in 19. člena Statuta Občine Brežice (Uradni list RS, št. 10/09, 3/10) je Občinski svet Občine Brežice na _____ redni seji dne _____ sprejel

P R A V I L N I K **o financiranju krajevnih skupnosti v Občini Brežice**

1. člen

S tem pravilnikom so določene podlage in merila za financiranje krajevnih skupnosti v Občini Brežice.

2. člen

(1) Krajevna skupnost mora pri svojem delu skrbeti za :

- zakonito izvajanje nalog krajevnih skupnosti,
- pravilno upravno poslovanje;
- strokovno in administrativno delo za potrebe sveta krajevnih skupnosti;
- zakonito razpolaganje s premoženjem in nepremičnim premoženjem krajevnih skupnosti.

(2) Krajevne skupnosti morajo pred sklenitvijo pravnega posla, kadar z veljavnim odlokom o proračunu za posamezne posle ni zagotovljen namen ali višina sredstev in v primerih razpolaganja z nepremičnim premoženjem, pridobiti predhodno pisno soglasje župana, sicer so ti pravni posli nični.

(3) Krajevne skupnosti morajo za namene izvedbe investicije ali investicijskega vzdrževanja, nakupa opreme ali druge storitve iz finančnega načrta krajevnih skupnosti v višini, za katere Zakon o javnem naročanju zahteva izvedbo postopka javnega naročanja, predhodno in pravočasno obvestiti Občino Brežice, da strokovne službe občinske uprave v sodelovanju s predstavnikom krajevnih skupnosti izvedejo ustrezen postopek izbire izvajalca skladno z zakonom.

(4) Vse planirane investicijske odhodke krajevnih skupnosti je potrebno vključiti v načrt razvojnih programov (v nadaljevanju: NRP) občine po posameznih projektih.

(5) V besedilo pogodb v vrednosti nad 10.000 EUR brez DDV so krajevne skupnosti dolžne vnesti protikorupcijsko klavzulo skladno z Zakonom o integriteti in preprečevanju korupcije.

3. člen

(1) Krajevne skupnosti se financirajo iz občinskega proračuna, s sredstvi razpisov državnih organov ter institucij evropske unije, s prostovoljnimi prispevki fizičnih in pravnih oseb, s plačili za storitve iz opravljanja lastne dejavnosti, s samoprispevkom in s prihodki od premoženja krajevnih skupnosti. Sredstva, ki jih krajevna skupnost pridobi s svojo dejavnostjo, ne vplivajo na višino sredstev iz občinskega proračuna, opredeljeno v 4. členu tega pravilnika.

(2) Prispevki fizičnih in pravnih oseb, sredstva iz naslova upravljanja s pokopališči, sredstva iz naslova vodarine in sredstva zbrana s samoprispevkom so namenska sredstva, ki se lahko porabijo le za namene, za katere so bila pridobljena.

4. člen

(1) Višina sredstev za vse krajevne skupnosti se v letnem proračunu določi v skupnem obsegu, in sicer s potrditvijo proračuna na občinskem svetu, na podlagi določenega zneska v Navodilu za pripravo proračuna Občine Brežice ali na pisni predlog župana. Skupni obseg se med KS razdeli po naslednjem ključu:

- a) 50 % sredstev po kriterijih za vzdrževanje javnih poti na območju krajevne skupnosti,
- b) 20 % sredstev med vse krajevne skupnosti po enakem deležu,
- c) 30% sredstev po številu prebivalstva po krajevnih skupnosti.

(2) Kriteriji za sredstva iz točke a) prejšnjega odstavka - vzdrževanje javnih poti na območju krajevne skupnosti se določijo:

- po dolžini javnih poti v posamezni krajevni skupnosti, ki so preračunane v odstotke glede na celotno dolžino javnih poti v Občini in pomnoženo s faktorjem hribovitosti terena. Odstotek dolžine cest za krajevne skupnosti, ki imajo pretežno ravninsko lego se korigira s faktorjem hribovitosti 0,8, za pretežno hribovito lego s faktorjem hribovitosti 1,2 in krajevne skupnosti, ki imajo delno ravninsko in delno hribovito lego s faktorjem hribovitosti 1,0,
- iz skupne vsote javnih poti je izvzeta Krajevna skupnost Brežice, kjer je uveden ulični sistem in so ceste sestavni del lokalnega cestnega omrežja, zato se jim za ta namen ne dodeljujejo sredstva za vzdrževanje javnih poti. Iz skupne dolžine javnih poti so izvzete tudi tiste ulice oz. javne poti v Krajevnih skupnostih Šentlenart in Zakot-Bukošek-Trnje, ki jih vzdržuje Občina Brežice.
- za krajevne skupnosti so določeni faktorji hribovitosti, kot izhaja iz Priloge 1.

(3) Sredstva iz točke b) prvega odstavka tega člena se med posamezne krajevne skupnosti razdelijo po enakem deležu.

(4) Sredstva iz točke c) prvega odstavka tega člena se med posamezne krajevne skupnosti razdelijo po % prebivalcev (število prebivalcev se določi po zadnjem razpoložljivem uradnem podatku).

5. člen

(1) Sredstva, ki so v proračunu predvidena za financiranje krajevnih skupnosti, se po področjih proračunske porabe razporedijo s finančnimi načrti krajevnih skupnosti, s tem, da se v vsaki KS največ 30% sredstev nameni za sredstva za delovanje, promocijo in pokroviteljstvo in najmanj 70% za vzdrževanje infrastrukture v lasti krajevne skupnosti ali občine.

(2) Krajevne skupnosti, v katerih opravljajo administrativna dela uslužbenci občinske uprave, so dolžne v svojem finančnem načrtu mesečno zagotoviti sredstva za stroške dela tega uslužbenca.

(3) Krajevne skupnosti, ki so dolžne sofinancirati izgradnjo šolskih in športnih površin na podlagi sklepov občinskega sveta, morajo v svojem finančnem načrtu mesečno zagotavljati svoj delež sredstev .

(4) V primeru, da je v finančnem načrtu krajevne skupnosti predvidena investicija, ki jo vodi krajevna skupnost sama, je potrebno oblikovati samostojno postavko, jo uvrstiti v načrt razvojnih programov in zagotoviti ustrezno investicijsko dokumentacijo ter pri tem upoštevati vso veljavno zakonodajo.

6. člen

(1) Finančni načrti krajevnih skupnosti so sestavni del proračuna Občine Brežice. Krajevne skupnosti so dolžne dostaviti predlog svojega finančnega načrta v roku, ki je določen za pripravo proračuna, usklajeni finančni načrt s sprejetim proračunom pa najkasneje v 30 dneh po sprejetju proračuna.

(2) Če krajevna skupnost finančnega načrta ne dostavi, se zadržijo nakazila iz proračuna.

7. člen

(1) Sredstva za financiranje se krajevnim skupnostim praviloma nakazujejo v obliki rednih mesečnih transferov po dvanajstinah letnega obsega v skladu s sprejetim finančnim načrtom do 30. dne tekočega meseca.

(2) Župan lahko na predlog posamezne krajevne skupnosti v skladu s proračunskimi možnostmi določi drugačno dinamiko financiranja.

8. člen

V okviru finančnega načrta krajevne skupnosti lahko pravice porabe na posameznih proračunskih postavkah na predlog krajevne skupnosti prerazporeja župan občine.

9. člen

Krajevne skupnosti so dolžne v roku 120 dni od uveljavitve tega pravilnika z Občino Brežice skleniti pogodbe o upravljanju premoženja, ki je v lasti Občine Brežice in v skladu z zakonom o lokalni samoupravi predstavlja premoženje, namenjeno za potrebe krajevnega prebivalstva (športni objekti, kulturni in večnamenski domovi ipd.).

10. člen

Ta pravilnik začne veljati petnajsti dan po objavi v Uradnem listu Republike Slovenije, uporablja pa se s 1. 1. 2014.

Št. 450-1/2013
Brežice, dne

Župan
Ivan Molan

Priloga 1: Prikaz faktorjev hribovitosti

Krajevna skupnost

Krajevna skupnost	Faktor hribovitosti
KS ARTIČE	1,000
KS BIZELJSKO	1,000
KS BREŽICE	0,000
KS CERKLJE OB KRKI	1,000
KS ČATEŽ OB SAVI	1,000
KS DOBOVA	0,800
KS GLOBOKO	1,000
KS JESENICE NA DOLENJSKEM	0,800
KS KAPELE	0,800
KS KRIŽE	1,200
KS KRŠKA VAS	0,800
KS MRZLAVA VAS	1,000
KS PEČICE	1,200
KS PIŠECE	1,200
KS SKOPICE	0,800
KS SROMLJE	1,200
KS ŠENTLENART	0,800
KS VELIKA DOLINA	1,000
KS VELIKE MALENCE	1,200
KS ZAKOT – BUKOŠEK – TRNJE	0,800



ŽUPAN

Številka: 901-4/2013
Datum: 17. 06. 2013

23. SEJA OBČINSKEGA SVETA OBČINE BREŽICE, dne 08. 07. 2013

ZADEVA: SKLEP O DOPOLNITVI LETNEGA NAČRTA RAVNANJA Z NEPREMIČNIM PREMOŽENJEM OBČINE BREŽICE ZA LETO 2013 – ŠT. 2

PRIPRAVIL: OBČINSKA UPRAVA OBČINE BREŽICE; ODDELEK ZA PROSTORSKO NAČRTOVANJE IN RAZVOJ

PREDLAGATELJ: župan Ivan Molan

POTEK POSTOPKA: redni postopek

NAČIN SPREJEMA: z večino opredeljenih prisotnih članov sveta

UVODNIČAR: mag. Urška Klenovšek

PREDLOG SKLEPA: Sprejme se sklep o dopolnitvi letnega načrta ravnanja z nepremičnim premoženjem Občine Brežice za leto 2013 – št. 2



Župan
Ivan MOLAN

Priloge:

- predlog sklepa o dopolnitvi letnega načrta ravnanja z nepremičnim premoženjem Občine Brežice za leto 2013 – št. 2
- Sklep o dopolnitvi letnega načrta ravnanja z nepremičnim premoženjem Občine Brežice za leto 2013 – št. 2
- Grafični posnetki povzeti iz aplikacije PISO

ŽUPAN

Številka: 478-1/2013
Datum: 17. 06. 2013

OBČINSKEMU SVETU OBČINE BREŽICE

ZADEVA: Sklep o dopolnitvi letnega načrta ravnanja z nepremičnim premoženjem Občine Brežice za leto 2013 – št. 2

Na podlagi 33. člena Statuta Občine Brežice (Uradni list RS, št. 10/09 in 3/10) predlagam v sprejem in obravnavo predlog sklepa o dopolnitvi letnega načrta ravnanja z nepremičnim premoženjem Občine Brežice za leto 2013 – št. 2.

Občinskemu svetu predlagam, da sprejme naslednji

SKLEP

Sprejme se Sklep o dopolnitvi letnega načrta ravnanja z nepremičnim premoženjem Občine Brežice za leto 2013 – št. 2.

OBRAZLOŽITEV:

Občinskemu svetu predlagamo v sprejem, drugo dopolnitev letnega načrta ravnanja z nepremičnim premoženjem Občine Brežice, sestavljenega iz načrta razpolaganja z nepremičnim premoženjem in načrta pridobivanja nepremičnega premoženja.

Vsebina načrta razpolaganja obsega nepremičnine za katere je z vlogami izkazan interes po nakupu. V tabeli je uporabljena orientacijska vrednost, ki lahko v primerih, ko še ni izdelanih cenitev tudi odstopa od končne vrednosti. Zakon o stvarnem premoženju države in samoupravnih lokalnih skupnosti (Uradni list RS, št. 86/10, 75/12, 47/13 – ZDU-1G) namreč določa, da je orientacijska vrednost tista vrednost, ki je lahko določena na podlagi ceniťve oziroma izkustveno, na podlagi primerjave prodaj podobnega premoženja na trgu oz. na podlagi drugih pomembnih podatkov, s katerimi upravljavec določa ceno stvarnega premoženja v smislu čim večjega približka dejanski vrednosti na trgu. Načelo gospodarnosti določa, da je potrebno stvarno premoženje, ki ga noben upravljavec trajno ne potrebuje za opravljanje svojih nalog prodati ali na drug ustrezen način zagotoviti njegovo gospodarno rabo. Postopek prodaje se lahko izvede le, če je nepremično premoženje vključeno v letni načrt razpolaganja z nepremičnim premoženjem.

Izkupiček od razpolaganja in upravljanja stvarnega premoženja samoupravne lokalne skupnosti je prihodek proračuna. Kupnina, najemnina, odškodnina in drugi prihodki samoupravne lokalne

skupnosti pridobljeni iz upravljanja stvarnega premoženja in ravnanja z njim, se uporabijo za gradnjo, nakup in vzdrževanje stvarnega premoženja ter pravno urejenost stvarnega premoženja samoupravne lokalne skupnosti na način, določen s predpisom, ki ureja izvrševanje proračuna.

Načrt pridobivanja nepremičnega premoženja vsebuje zemljišča, ki se bodo odkupovala za namen izgradnje pločnika v kraju Pišece.

Postopki ravnanja se bodo vršili skladno z določili veljavne stvarnopravne zakonodaje. Pogodbe bodo sklenjene po pridobitvi uradnih cenitev po predpisani metodi.

Ob sklenitvi pravnega posla je Občina Brežice dolžna poskrbeti za realizacijo le tega. V primeru, da pogodba s strani nasprotne stranke ni pravočasno realizirana oz. niso spoštovana njena pogodbena določila, bo Občina Brežice v predpisanih zakonskih oz. pogodbenih rokih začela z uveljavljanjem vseh obligacijskih in stvarnopravnih pravic, ki izhajajo iz sklenitve tega pravnega posla.

Pripravila:
Valerija Uršič
Višja svetovalka III

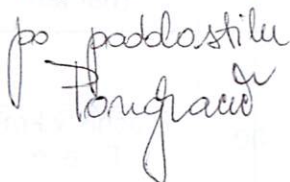

Vodja OPNR
mag. Urška Klenovšek

po poddostilu



ŽUPAN
Ivan MOLAN



Na podlagi 11. člena Zakona o stvarnem premoženju države in samoupravnih lokalnih skupnosti (Uradni list RS, št. 86/10, 75/12 in 47/13 – ZDU-1G) in 19. člena Statuta Občine Brežice (Uradni list RS, št. 10/09 in 3/10) je občinski svet Občine Brežice na 23. redni seji dne _____ sprejel naslednji

SKLEP
O DOPOLNITVI LETNEGA NAČRTA RAVNANJA Z NEPREMIČNIM PREMOŽENJEM
OBČINE BREŽICE ZA LETO 2013 – ŠT. 2

1.

Že obstoječi letni načrt ravnanja z nepremičnim premoženjem, sprejet na 20. redni seji občinskega sveta Občine Brežice, dne 10. 01. 2013 se dopolni in vključi še naslednje nepremičnine:

a) Razpolaganje:

Parc. št.	k.o.	Namenska raba	Površina v m ²	Orientacijska vrednost v €	opomba
del 1809/6	Bizeljsko	stavbno	Cca 200	4.000,00	Prodaja s soglasjem KS
6/4	Vrhje	kmetijsko	6220	7.775,00	

b) Pridobivanje:

Parc. št.	k.o.	Vrsta rabe	Površina v m ²	Predvidena sredstva v €	Opombe (namen)
8/2	Pišece	cesta	12	1.450,00	Pločnik v kraju Pišece
439/4			25		
391/2			64		
439/2			2		
440/4			23		
440/2			19		

2.

Ta sklep začne veljati naslednji dan po sprejemu.

Številka: 478-1/2013
Brežice, dne

ŽUPAN
Ivan MOLAN

a) k.o. Bizeljsko

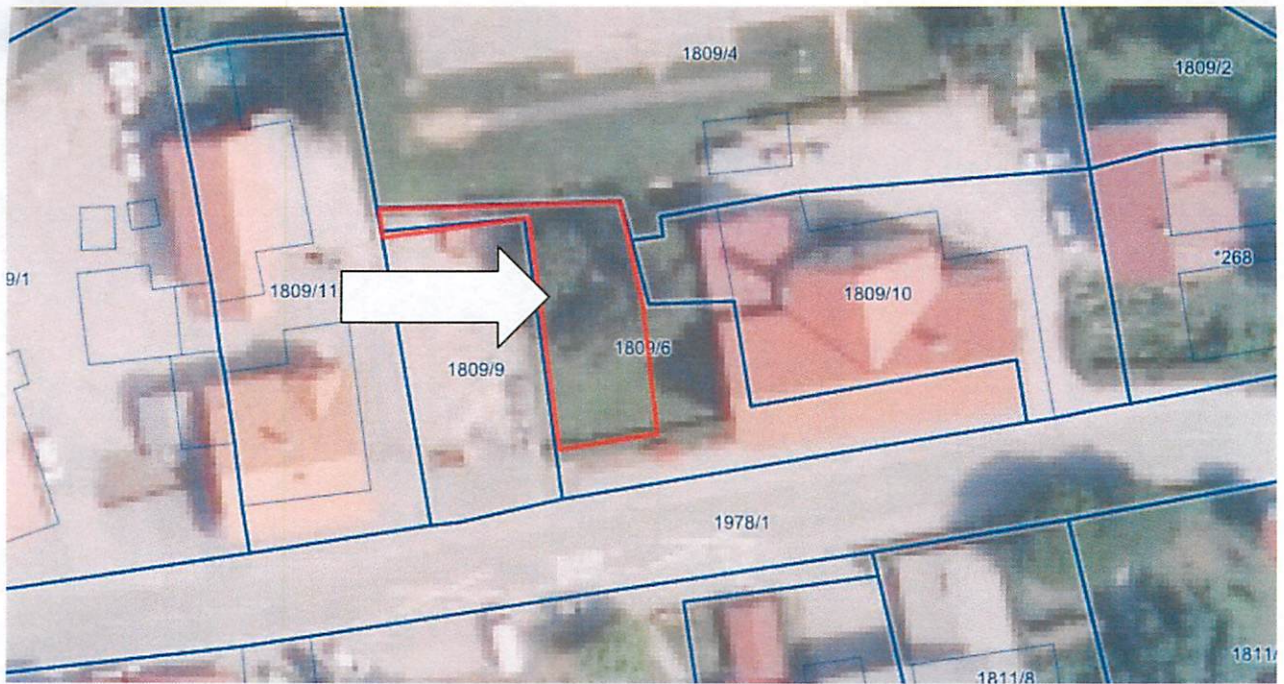

k.o. Vrhje

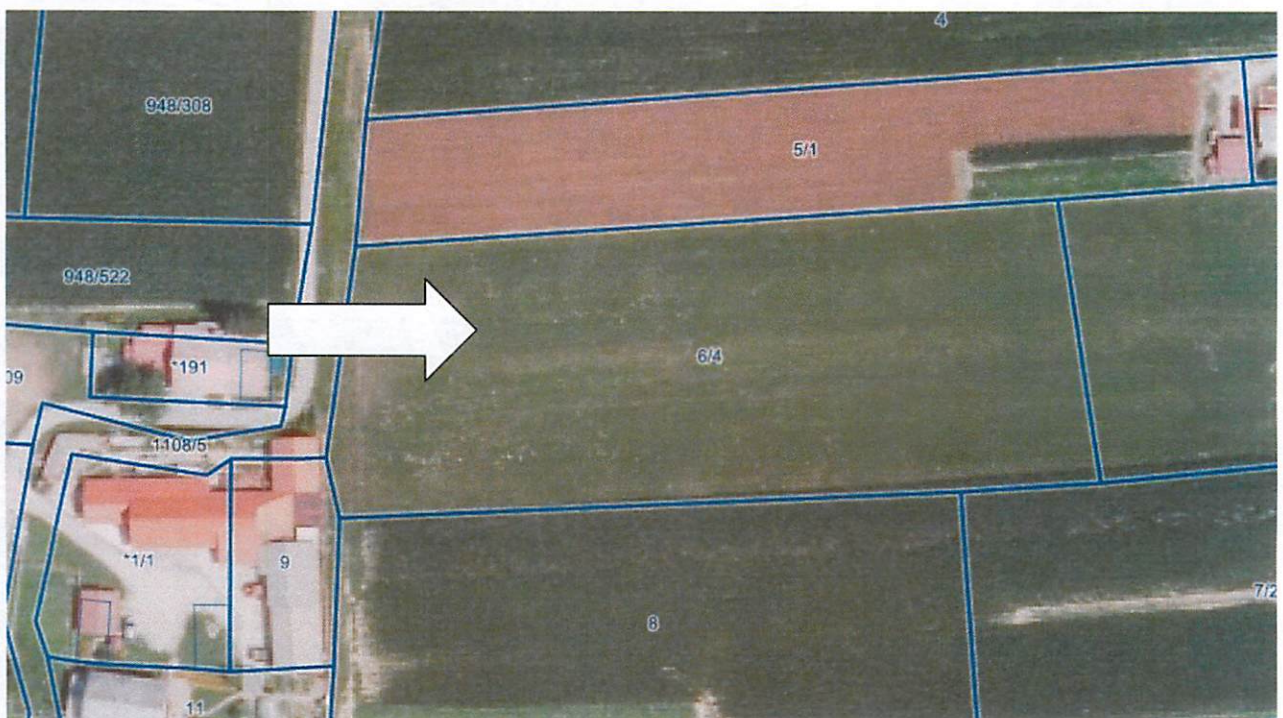

b) k.o. Pišce

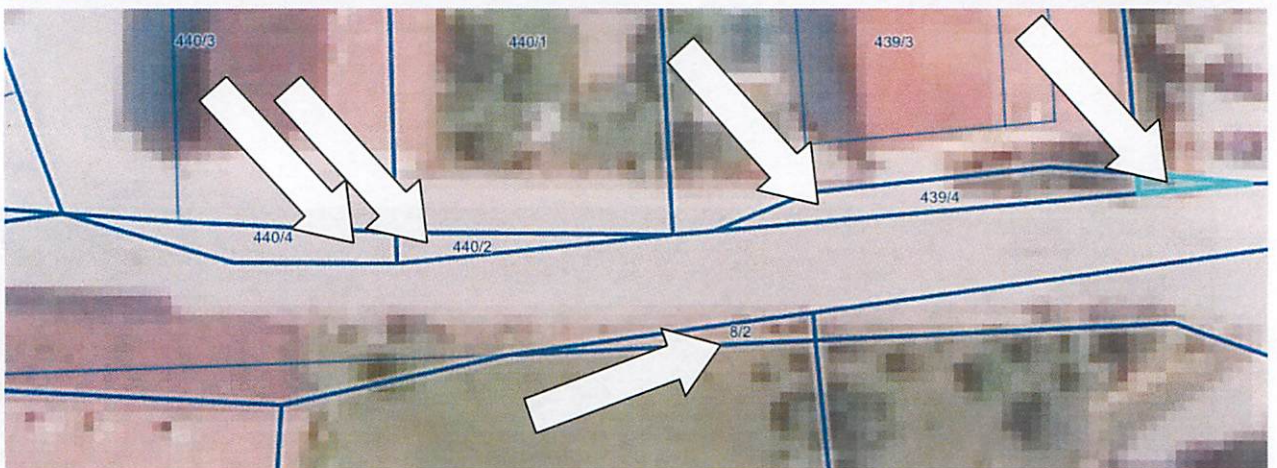

ŽUPAN

Številka: 901-4/2013
Datum: 17. 06. 2013

23. SEJA OBČINSKEGA SVETA OBČINE BREŽICE, dne 08. 07. 2013

ZADEVA: SKLEP O LETNEM NAČRTU RAVNANJA Z NEPREMIČNIM PREMOŽENJEM KRAJEVNE SKUPNOSTI KAPELE ZA LETO 2013

PRIPRAVIL: OBČINSKA UPRAVA OBČINE BREŽICE; ODDELEK ZA
PROSTORSKO NAČRTOVANJE IN RAZVOJ

PREDLAGATELJ: župan Ivan Molan

POTEK POSTOPKA: redni postopek

NAČIN SPREJEMA: z večino opredeljenih prisotnih članov sveta

UVODNIČAR: mag. Urška Klenovšek

PREDLOG SKLEPA: Sprejme se sklep o letnem načrtu ravnanja z nepremičnim
premoženjem Krajevne skupnosti Kapele za leto 2013



Župan
Ivan MOLAN

Priloge:

- predlog sklepa letnega načrta ravnanja z nepremičnim premoženje Krajevne skupnosti Kapele za leto 2013
- Sklep o letnem načrtu ravnanja z nepremičnim premoženjem Krajevne skupnosti Kapele za leto 2013
- Grafični posnetki povzeti iz aplikacije PISO

ŽUPAN

Številka: 478-1/2013
Datum: 17. 06. 2013

OBČINSKEMU SVETU OBČINE BREŽICE

ZADEVA: Sklep o letnem načrtu ravnanja z nepremičnim premoženjem Krajevne skupnosti Kapele za leto 2013

Na podlagi 33. člena Statuta Občine Brežice (Uradni list RS, št. 10/09 in 3/10) predlagam v sprejem in obravnavo predlog sklepa o letnem načrtu ravnanja z nepremičnim premoženjem Krajevne skupnosti Kapele za leto 2013.

Občinskemu svetu predlagam, da sprejme naslednji

SKLEP

Sprejme se Sklep o letnem načrtu ravnanja z nepremičnim premoženjem Krajevne skupnosti Kapele za leto 2013.

OBRAZLOŽITEV:

Občinskemu svetu se predlaga v sprejem letni načrt ravnanja z nepremičnim premoženjem Krajevne skupnosti Kapele, v konkretnem primeru sestavljen le iz načrta razpolaganja.

Vsebina načrta razpolaganja obsega nepremičnino za katero je z vlogo izkazan interes po nakupu. V tabeli je uporabljena orientacijska vrednost, ki lahko v primerih, ko še ni izdelanih cenitev tudi odstopa od končne vrednosti. Zakon o stvarnem premoženju države in samoupravnih lokalnih skupnosti (Uradni list RS, št. 86/10, 75/12, 47/13 – ZDU-1G) namreč določa, da je orientacijska vrednost tista vrednost, ki je lahko določena na podlagi cenitve oziroma izkustveno, na podlagi primerjave prodaj podobnega premoženja na trgu oz. na podlagi drugih pomembnih podatkov, s katerimi upravljavec določa ceno stvarnega premoženja v smislu čim večjega približka dejanski vrednosti na trgu. Postopek prodaje se lahko izvede le, če je nepremično premoženje vključeno v letni načrt razpolaganja z nepremičnim premoženjem.

Izkupiček od razpolaganja in upravljanja stvarnega premoženja samoupravne lokalne skupnosti je prihodek proračuna. Kupnina, najemnina, odškodnina in drugi prihodki samoupravne lokalne skupnosti pridobljeni iz upravljanja stvarnega premoženja in ravnanja z njim, se uporabijo za gradnjo, nakup in vzdrževanje stvarnega premoženja ter pravno urejenost stvarnega

premoženja samoupravne lokalne skupnosti na način, določen s predpisom, ki ureja izvrševanje proračuna.

Postopki ravnanja se bodo vršili skladno z določili veljavne stvarnopravne zakonodaje.

Ob sklenitvi pravnega posla je Krajevna skupnost Kapele dolžna poskrbeti za realizacijo le tega. V primeru, da pogodba s strani nasprotne stranke ni pravočasno realizirana oz. niso spoštovana njena pogodbeno določila, bo krajevna skupnost v predpisanih zakonskih oz. pogodbenih rokih začela z uveljavljanjem vseh obligacijskih in stvarnopravnih pravic, ki izhajajo iz sklenitve tega pravnega posla.

Pripravila:
Valerija Uršič
Višja svetovalka III

Valerija Uršič

Vodja OPNR
mag. Urška Klenovšek

po pooblastilu
Tonigrač



ŽUPAN
Ivan MOLAN

Ivan Molan

Na podlagi 11. člena Zakona o stvarnem premoženju države in samoupravnih lokalnih skupnosti (Uradni list RS, št. 86/10, 75/12 in 47/13 – ZDU-1G) in 19. člena Statuta Občine Brežice (Uradni list RS, št. 10/09 in 3/10) je občinski svet Občine Brežice na 23. redni seji dne _____ sprejel naslednji

**SKLEP
O LETNEM NAČRTU RAVNANJA Z NEPREMIČNIM PREMOŽENJEM KRAJEVNE
SKUPNOSTI KAPELE ZA LETO 2013**

1.

Sprejme se letni načrt razpolaganja z nepremičnim premoženjem Krajevne skupnosti Kapele za leto 2013.

2.

Predmet razpolaganja je:

Parc. št.	k.o.	Namenska raba	Površina v m ²	Orientacijska vrednost v €	opomba
510/2	Kapele	stavbno	58	700,00	

3.

Ta sklep začne veljati naslednji dan po sprejemu.

Številka: 478-1/2013
Brežice, dne

ŽUPAN
Ivan MOLAN

