



ŽUPAN

Številka: 842-0001/2015

Datum: 21.05.2015

OBČINSKI NAČRT ZAŠČITE IN REŠEVANJA OB POTRESU V OBČINI BREŽICE

Verzija 3.0

	ORGAN	DATUM	PODPIS ODGOVORNE OSEBE
IZDELAL	Občina Brežice, Kabinet župana	21-05-2015	Svetovalec za področje zaščite in reševanja, Roman Zakšek
PREGLEDAL	Občina Brežice, Kabinet župana	21-05-2015	Direktorica Občinske uprave Občine Brežice, Irena Rudman
PREGLEDAL	Občinski štab civilne zaščite Brežice	21-05-2015	Poveljnik Civilne zaščite občine Brežice, Darko Ferlan
PREGLEDAL IN POTRDIL USKLAJENOST S TEMELJNIM NAČRTOM	REPUBLIKA SLOVENIJA, MINISTRSTVO ZA OBRAMBO, UPRAVA RS ZA ZAŠČITO IN REŠEVANJE, IZPOSTAVA BREŽICE	22-05-2015	Vodja URSZR, Izpostava Brežice, Zdenka Močnik
SPREJEL	Občina Brežice	22-05-2015	Župan občine Brežice, ZA Ivan Molan
SKRBNIK	Občina Brežice, Kabinet župana	21-05-2015	Svetovalec za področje zaščite in reševanja, Roman Zakšek

Vsebina

1 POTRES	6
1.1 Uvod	6
1.2 Značilnosti možnega potresa.....	6
1.3 Posledice potresa.....	7
1.4 Možnost in verjetnost nastanka verižne nesreče	7
2 OBSEG NAČRTOVANJA.....	9
2.1 Temeljne ravni načrtovanja.....	9
2.2 Temeljna načela zaščite, reševanja in pomoči	10
3 ZAMISEL IZVAJANJA ZAŠČITE, REŠEVANJA IN POMOČI	11
3.1 Temeljne podmene načrta	11
3.2 Zamisel izvedbe zaščite, reševanja in pomoči.....	12
3.2.1 Zveza med magnitudo in intenziteto	12
3.2.2 Koncept odziva po potresu	12
3.3 Aktiviranje načrta	17
4 SILE IN SREDSTVA ZA ZRP TER VIRI ZA IZVAJANJE NAČRTA	17
4.1 Pregled organov in organizacij, ki sodelujejo pri izvedbi nalog iz občinske pristojnosti.....	17
4.1.1 Organi vodenja Občinske uprave Občine Brežice	17
4.1.2 Sile za zaščito, reševanje in pomoč.....	17
4.2 Materialno tehnična sredstva za izvajanje načrta	18
4.3 Predvidena finančna sredstva za izvajanje načrta.....	18
5. OPAZOVANJE, OBVEŠČANJE IN ALARMIRANJE.....	19
5.1 Opazovanje potresne dejavnosti.....	19
5.2 Obveščanje po potresu v občini Brežice	19
5.2.1 Obveščanje in informiranje pristojnih organov na občinski ravni.....	20
5.2.2 Obveščanje splošne javnosti po potresu.....	26

5.2.3 Obveščanje prebivalcev na prizadetem območju občine	26
6. AKTIVIRANJE TEGA NAČRTA OZIROMA OBČINSKIH SIL ZA ZAŠČITO IN REŠEVANJE TER SREDSTEV.....	27
6.1 Aktiviranje tega načrta oziroma občinskih sil za zaščito in reševanje za posredovanje na območju občine Brežice.....	27
6.1.1 Intervencijska stopnja 1.....	30
6.1.2 Intervencijska stopnja 2.....	30
6.1.3 Intervencijska stopnja 3.....	31
6.2 Aktiviranje tega načrta oziroma občinskih sil za zaščito in reševanje za posredovanje na območju drugih občin v državi Sloveniji	33
6.2.1 Aktiviranje CZO Brežice za posredovanje na območju drugih občin v državi Sloveniji	33
6.2.2 Aktiviranje prostovoljnih gasilcev PGD pri GZ Brežice za posredovanje na območju drugih občin v državi Sloveniji.....	33
6.2.3 Financiranje stroškov napotitve občinskih sil za zaščito, reševanje in pomoč na prizadeta območja občin v državi Sloveniji	34
6.3 Aktiviranje tega načrta oziroma občinskih sil za zaščito in reševanje za posredovanje v tujini oziroma na območju drugih držav	35
6.3.1 Aktiviranje CZO Brežice za posredovanje v tujini oziroma na območju drugih držav .	35
6.3.2 Aktiviranje prostovoljnih gasilcev PGD pri GZ Brežice za posredovanje v tujini oziroma na območju drugih držav	36
6.3.3 Financiranje stroškov napotitve občinskih sil za zaščito, reševanje in pomoč na prizadeta območja v tujino oziroma na območje drugih držav.....	36
6.4 Aktiviranje sredstev pomoči	37
7 UPRAVLJANJE IN VODENJE.....	37
7.1 Organi in njihove naloge	37
7.1.1 Poveljnik Civilne zaščite občine Brežice	40
7.1.2 Občinska uprava občine Brežice oziroma del organov vodenja občinske uprave po Načrtu dejavnosti Občinske uprave Občine Brežice ob naravnih in drugih nesrečah	40
7.2 Operativno vodenje.....	41
7.3 Organiziranost zvez	41

7.3.1 Sistem zvez ZA-RE.....	42
8 ZAŠČITNI UKREPI TER NALOGE ZAŠČITE, REŠEVANJA IN POMOČI.....	43
8.1 Zaščitni ukrepi.....	43
8.1.1 Prostorski, urbanistični, gradbeni in drugi tehnični ukrepi (ocena poškodovanosti objektov)	43
8.1.2 Evakuacija.....	47
8.1.3 Sprejem in oskrba ogroženih prebivalcev	52
8.1.4 Radiološka, kemijska in biološka zaščita	53
8.1.5 Zaščita kulturne dediščine	53
8.2. Naloge zaščite, reševanja in pomoči.....	55
8.2.1 Prva pomoč in nujna medicinska pomoč.....	55
8.2.2. Razpoznavanje (identifikacija) mrtvih	58
8.2.3 Psihološka pomoč.....	61
8.2.4 Prva veterinarska pomoč	62
8.2.5 Reševanje iz ruševin	63
8.2.6 Gašenje in reševanje ob požarih	68
8.2.7 Iskanje pogrešanih oseb	70
8.2.8 Zagotavljanje osnovnih pogojev za življenje.....	70
9 OSEBNA IN VZAJEMNA ZAŠČITA.....	70
10 OCENJEVANJE ŠKODE.....	71
10.1 Komisije za ocenjevanje škode.....	72
11 ODPRAVA POSLEDIC POTRESA.....	72
12 RAZLAGA POJMOV IN SEZNAM KRATIC.....	73
12.1 Pomen pojmov.....	73
12.2 Seznam kratic	73
13 LITERATURA IN VIRI.....	74
13.1 Literatura	74

13.2 Viri.....	74
14. SEZNAM PRILOG IN DODATKOV	74
14.1 Seznam občinskih posebnih prilog.....	74
14.2 Seznam občinskih skupnih prilog	75
14.3 Seznam občinskih skupnih dodatkov	76
14.4 Seznam državnih posebnih dodatkov	77

1 POTRES

1.1 Uvod

V skladu s 37. členom Zakona o varstvu pred naravnimi in drugimi nesrečami (Uradni list RS, št. 51/06 – uradno prečiščeno besedilo in 97/10), občina ureja in izvaja varstvo pred naravnimi in drugimi nesrečami na svojem območju med ostalim tudi tako, da izdeluje načrte zaščite in reševanja.

Občina Brežice ima izdelan Načrt zaščite in reševanja ob potresu v občini Brežice – verzija 2.0, št. 842-0012/2012, ki ga je sprejel Župan občine Brežice, 10.08.2005. Glede na peti odstavek 14. člena Uredbe o vsebini in izdelavi načrtov zaščite in reševanja (Uradni list RS, št. 24/12) je potrebno načrte zaščite in reševanja v primernih časovnih obdobjih, najmanj pa vsaka tri leta za večje nesreče z nevarnimi snovmi itd ter vsakih pet let za vse druge nesreče spremeniti ali dopolniti. Glede na to, da je od sprejetja Načrta zaščite in reševanja ob potresu v občini Brežice – verzija 2.0 preteklo že več kot devet let ter da njegova skladnost s temeljnim načrtom, ki jo določa tretji odstavek 12. člena Uredbe o vsebini in izdelavi načrtov zaščite in reševanja ni bila usklajena z Izpostavo Uprave Republike Slovenije za zaščito in reševanje Brežice, je bilo potrebno izdelati novi občinski načrt zaščite in reševanja ob potresu v občini Brežice.

Občina Brežice je morala izdelati Občinski načrt zaščite in reševanja ob potresu v občini Brežice – verzija 3.0 na podlagi določitve Regijskega načrta zaščite in reševanja ob potresu v Posavju – verzija 3.0. in Ocene ogroženosti občine Brežice zaradi nevarnosti potresa št. 840-0011/2014 z dne, 12.06.2014.

Občinski načrt zaščite in reševanja ob potresu v občini Brežice – verzija 3.0 je konceptualno in vsebinsko usklajen s temeljnim načrtom zaščite in reševanja ob potresu, ki je Državni načrt zaščite in reševanja ob potresu – verzija 3.0.

Z Občinskim načrtom zaščite in reševanja ob potresu v občini Brežice – verzija 3.0 so opredeljene aktivnosti, ki bi se izvajale v občini Brežice po potresu.

Izdelan je z namenom, da se zagotovi pravočasno in organizirano ukrepanje po potresu ter s tem učinkovita zaščita, reševanje in pomoč prebivalcem v občini Brežice.

1.2 Značilnosti možnega potresa

Potres je naravni pojav, ko v Zemljini notranjosti pride do nenadne sprostitve nakopičenih elastičnih napetosti, pri čemer se sproščena energija razširja v obliki seizmičnega valovanja. Ko potresno valovanje doseže površje z zadostno energijo, da povzroči neželene posledice na ljudi, objekte ali naravo, govorimo o potresu kot o naravni nesreči.

Potres je eden izmed pojavov v naravi, ki ga ne moremo nadzorovati, lahko pa ga zelo dobro merimo. V primerjavi z drugimi naravnimi nesrečami, ki so povezane z meteorološkimi procesi in jih lahko v blažji ali hujši obliki pričakujemo (poplave, suša, vetrovi), ima potres zaradi nenadnosti pojava in drugačnih posledic veliko hujši vpliv na vsakdanje življenje. Navadno je število žrtev večje, saj ni očitnih znakov, ki bi ljudem vnaprej napovedali potres in jim omogočili umik na varno. Večja je tudi škoda, saj je zaradi obsega porušenih objektov proces obnove po potresu poškodovanega območja dražji, vzpostavitev normalnih razmer v gospodarstvu pa traja dlje kot pri drugih naravnih nesrečah.

1.3 Posledice potresa

Posledice potresa bi bile porušene zgradbe starejše izdelave, ruševine bi zasule ožje komunikacije, promet po teh komunikacijah bi bil otežen oz. onemogočen. Pričakovati je poškodbe na komunalni infrastrukturi, pri čemer bi bili posebno prizadeti vodovodni sistemi, s tem pa preskrba s pitno vodo. Pričakovati je poškodbe plinovodnega omrežja (izpusti plina) in s tem povezani požari, predvsem v zaprtih prostorih pa tudi eksplozije, ki bi povzročile dodatno poškodovanost ali porušitev objektov. Izpad električne energije je pričakovati zaradi poškodb distribucijskega sistema, trafopostaj, daljnovodov, kar bi imelo posledice za delovanje celotnega sistema preskrbe in industrije. Večjih poškodb na objektu NE Krško ni pričakovati, saj je grajena potresno varno (XI. stopnja po EMS potresni lestvici). Prav tako so potresno varno grajene HE na spodnji Savi – HE Boštanj, HE Blanca in HE Krško. Med sekundarne posledice potresa sodijo tudi požari, ki bi v večjem obsegu nastali v požarno bolj ogroženih objektih.

Najobčutljivejši deli sistema zvez so vsekakor stavbe, notranje (komunikacijske, napajalne, kabelske) in zunanje (zemeljski kabli, zračno omrežje, kabelske spojke in antenski sistemi) telekomunikacijske naprave.

V primeru potresa večje intenzitete bi bil obseg glede na porušene stavbe in število ranjenih ter smrtnih žrtev, potres velikega obsega. Ogroženo bi bilo vseh 24.301 prebivalcev (Tabela 8, Ocena ogroženosti občine Brežice zaradi nevarnosti potresa št. 840-011/2014, str. 69) občine Brežice glede na kakovost gradnje stavb.

1.4 Možnost in verjetnost nastanka verižne nesreče

Potres pogosto spremljajo številne verižne nesreče, katerih škoda praviloma presega neposredno škodo zaradi potresa.

Potres lahko spremljajo predvsem verižne nesreče, kot so:

- požari in eksplozije,
- nesreče z nevarnimi snovmi (lom cevovoda, prevrnitev rezervoarjev, poškodbe lovinskih posod),
- jedrska ali radiološka nesreča,
- plazovi, podori in poplave,
- bolezni ljudi in živali,
- poplave (zajezitev vodotokov).

Ob verižni nesreči, ki je posledica potresa, poteka ukrepanje skladno z dokumenti zaščite in reševanja glede na nesrečo.

1.5 Ukrepi za zmanjšanje posledic potresa

V občini Brežice so šibkejši potresi razmeroma pogosti, vendar pa razen zaznavanja tresenja tal in preplaha ne naredijo materialne škode.

Močnejši in rušilni potresi lahko prizadenejo tako gosto naseljena kakor tudi redkeje naseljena območja, zato je potrebno predvideti možne dogodke in se nanje pravočasno pripraviti.

Najpomembnejši ukrepi za preprečevanje in zmanjšanje posledic potresa so:

- potresno odporna gradnja (predpisane zahteve za novogradnjo, sanacijo in utrditev objektov, postopki za ocenjevanje po potresu poškodovanih objektov ter popotresno sanacijo);

- načrtovanje delovanja sistema ZRP (usposabljanje in opremljanje sil za ZRP ter izdelava in dopolnjevanje načrtov ZiR ob potresu);
- sistematično spremljanje in proučevanje potresne dejavnosti (državna mreža potresnih opazovalnic);
- priprava programov potresne sanacije ter utrjevanja stanovanjskih in pomembnih javnih objektov s področja vzgoje in izobraževanja, varstva otrok, nege starejših občanov in drugih posebnih skupin prebivalcev ter drugih javnih dejavnosti;
- pregled stanja pomembnih infrastrukturnih sistemov (zlasti cest, železnic, mostov, podvozov, nadvozov, itn.) s ciljem ugotoviti potresno odpornost in ranljivost ter po potrebi zagotoviti povečanje potresne odpornosti teh objektov;
- pregled stanja pomembnih industrijskih objektov ter objektov, v katerih se skladiščijo, shranjujejo ali izdelujejo nevarne snovi ter objektov virov manjšega tveganja za okolje ter po potrebi zagotoviti povečanje potresne odpornosti teh objektov;
- ustrezna organizacija in delovanje zdravstvene in socialne službe v primeru potresa z močnimi poškodbami;
- izboljšati pripravljenosti na potres, kar se zagotavlja z izobraževanjem prebivalcev za boljši odziv pri potresu, z usposabljanjem organov vodenja v ZRP ter upravnih organov na lokalni in državni ravni ter s pripravo akcijskih načrtov za reševanje.

V občini Brežice lahko pričakujemo večje količine ruševin in v primeru rušilnega potresa bi bilo potrebno zagotoviti čim več tehničnih reševalcev, ki bi hitro prispeli na mesto nesreče.

Problematični so lahko tudi nakupovalni centri, kjer je na enem mestu večje število ljudi, zlasti ob nakupovalnih dneh. Hujše posledice za prebivalce občine Brežice lahko pričakujemo tudi v nočnem času, ko ljudi potres preseneti med spanjem.

V primeru potresa bi v občini Brežice pričakovali pomoč predvsem:

- v dodatnem številu ocenjevalcev za poškodovanost objektov, saj ocenjujemo, da število članov regijskih komisij ne bi zadostovalo;
- v medobčinski pomoči pri ekipah prve pomoči in primerni gradbeni mehanizaciji za odpravo posledic potresa;
- pri nastanitvi prebivalcev, ki zaradi potresa izgubijo streho nad glavo ali pa obstoječi objekti niso več primerni za bivanje (postavitev zasilnih bivališč, pomoč pri oskrbi ogroženih prebivalcev).

Varstvo pred potresi v celoti obsega preventivo, vzpostavitev in vzdrževanje pripravljenosti za ZRP ter odpravljanje posledic potresa in potresno obnovo. Za potrese namreč velja, da potresov ne moremo ne napovedati ne preprečiti, lahko pa ublažimo njihove posledice na sprejemljiv obseg.

Slika 1: Povezave dejavnosti za zmanjševanje posledic potresa

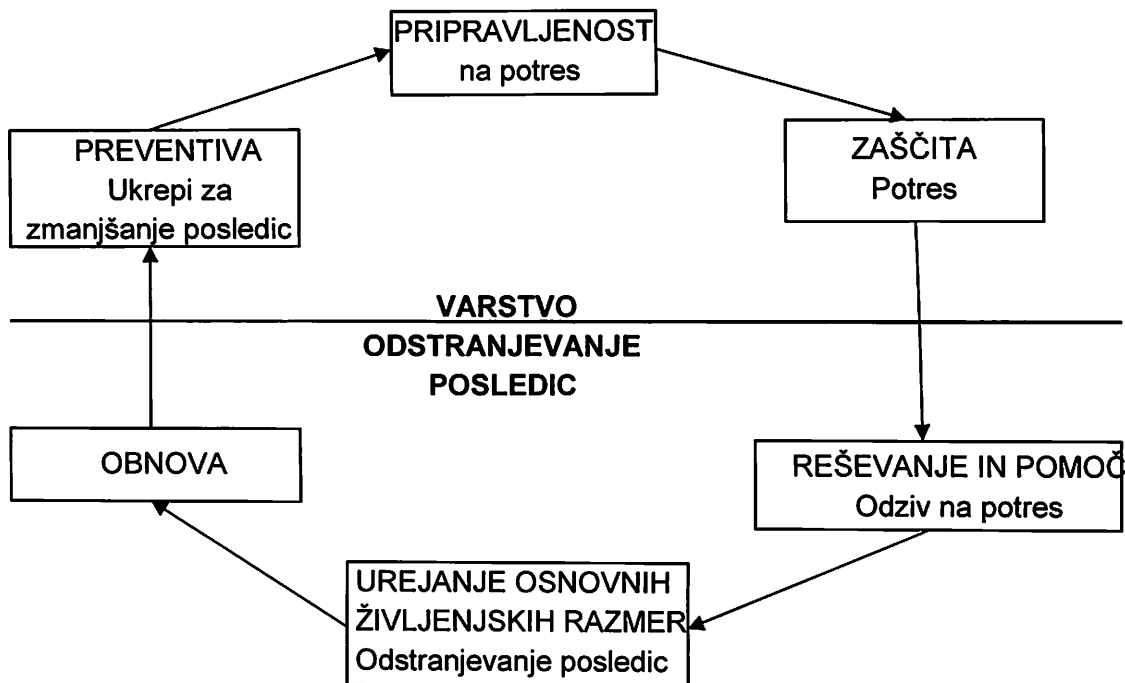

Vir: Regijski načrt zaščite in reševanja ob potresu v Posavju – verzija 3.0, 8

2 OBSEG NAČRTOVANJA

2.1 Temeljne ravni načrtovanja

Ravni načrtovanja so državna (državni načrt ZiR), regijska (regijski načrt ZiR), občinska (občinski načrt ZiR) ter organizacijska (obratni načrt ZiR oziroma načrt dejavnosti).

Temeljni načrt zaščite in reševanja ob potresu je državni načrt, iz katerega izhajajo vsi ostali načrti ZiR na nižji ravni.

V skladu z državnim načrtom je občinski načrt zaščite in reševanja ob potresu izdelan za območje občine Brežice. V občinskem načrtu so natančno razčlenjeni predvsem tisti zaščitni ukrepi in aktivnosti za zaščito, reševanje in pomoč ob potresu ter zagotavljanje osnovnih pogojev za življenje, ki so v pristojnosti občine. Občinski načrt je aktiviran s sklepom župana, reševalne enote iz občinskega sistema zaščite, reševanja in pomoči pa s sklepom poveljnika CZO Brežice na podlagi sklepa župana in drugega odstavka 80. člena Zakona o varstvu pred naravnimi in drugimi nesrečami.

Iz Ocene ogroženosti občine Brežice zaradi nevarnosti potresa, št. 840-0011/2014 je razvidno, da so v primeru potresa ogroženi vsi prebivalci občine, še zlasti tisti, ki prebivajo, so zaposleni ali se šolajo v manj kakovostno grajenih stavbah. Kar pomeni, da je Občina Brežice za učinkovito ukrepanje ob potresu ter na podlagi določitev Regijskega načrta zaščite in reševanja ob potresu v Posavju – verzija 3.0 in tretjega odstavka 5. člena Uredbe o vsebini in izdelavi načrtov zaščite in reševanja, dolžna izdelati občinski načrt zaščite in reševanja ob potresu, saj spada glede na razred ogroženosti v najvišji, 5. razred ogroženosti. Občina Brežice namreč leži

na potresnem območju, kjer je možen potres VIII. ali višje stopnje intenzitete po evropski potresni lestvici (EMS).

V skladu s četrtem odstavkom 38. člena Zakona o varstvu pred naravnimi in drugimi nesrečami (Uradni list RS, št. 51/06 – uradno prečiščeno besedilo, 97/10) izdelujejo načrte zaščite in reševanja oziroma načrtujejo izvedbo zaščitnih ukrepov ter določenih nalog zaščite, reševanja in pomoči v primeru naravnih in drugih nesreč tudi organizacije, ki opravljajo vzgojno – izobraževalno, socialno, zdravstveno ali drugo dejavnost, ko obsega tudi oskrbo ali varovanje večjega števila oseb. V skladu z omenjenim zakonskim predpisom in podpoglavja 2.1: Temeljne ravni načrtovanja iz Regijskega načrta zaščite in reševanja ob potresu v Posavju – verzija 3.0, št. 8421-6/2015-1-DGZR z dne 30.01.2015, izdelajo načrte zaščite in reševanja zavodi, katerih ustanoviteljica je Občina Brežice.

V skladu z zadnjim odstavkom podpoglavja 2.1: Temeljne ravni načrtovanja iz Regijskega načrta zaščite in reševanja ob potresu v Posavju – verzija 3.0, št. 8421-6/2015-1-DGZR z dne 30.01.2015, izdelala Občina Brežice Načrt dejavnosti Občinske uprave Občine Brežice ob naravnih in drugih nesrečah.

D-36: Načrt dejavnosti Občinske uprave Občine Brežice ob naravnih in drugih nesrečah

D-37: Pregled zavodov katerih ustanoviteljica je občina in morajo imeti načrte zaščite in reševanja ali načrte dejavnosti

2.2 Temeljna načela zaščite, reševanja in pomoči

Zaščita, reševanje in pomoč ob potresu se organizirajo v skladu z naslednjimi načeli:

- načelo preventive

Občina pri zagotavljanju varstva pred naravnimi in drugimi nesrečami v skladu s svojimi pristojnostmi prednostno organizira izvajanje preventivnih ukrepov. Pri vseh oblikah načrtovanega varstva pred naravnimi in drugimi nesrečami morajo imeti prednost preventivni ukrepi.

- načelo pravice do varstva

Po zakonu ima vsak zagotovljeno pravico do varstva pred naravnimi in drugimi nesrečami. Ob naravni ali drugi nesreči imata zaščita in reševanje človeških življenj prednost pred vsemi drugimi zaščitnimi in reševalnimi dejavnostmi. Vse dejavnosti za zaščito, reševanje in pomoč so človekoljubne narave.

- načelo pomoči

Ob naravnih nesrečah je vsak dolžan pomagati po svojih močeh in sposobnostih. Vsaka pomoč je načeloma brezplačna.

- načelo postopnosti pri uporabi sil in sredstev

Pri zaščiti in reševanju je občina dolžna uporabiti najprej svoje sile in sredstva in le, če te ne zadoščajo niti ni zadostno vključevanje sil in sredstev sosednjih občin, se vključi v pomoč in reševanje regija.

- načelo obveznega izvajanja odločitev

Vodenje zaščite, reševanja in pomoči temelji na obveznem izvajanju odločitev organov, pristojnih za vodenje.

- načelo javnosti

Občina mora v okviru svojih pristojnosti seznanjati prebivalstvo z nevarnostjo nastanka nesreče ter ukrepi, ki so predvideni za preprečevanje in odpravljanje posledic nesreče.

- načelo zakonitosti

Nihče ni dolžan in ne sme izvesti odločitve, če je očitno, da bi s tem storil kaznivo dejanje ali kršil mednarodno humanitarno pravo.

- načelo hitrosti posredovanja

Da bi preprečili ali vsaj ublažili posledice naravnih ali drugih nesreč, je treba ukrepati hitro in učinkovito. Zato morajo biti sile zaščite, reševanja in pomoči organizirane, opremljene in usposobljene tako, da se na nesrečo lahko odzovejo v najkrajšem možnem času.

3 ZAMISEL IZVAJANJA ZAŠČITE, REŠEVANJA IN POMOČI

3.1 Temeljne podmene načrta

Temeljne podmene načrta zaščite in reševanja ob potresu so:

1. Občinski načrt zaščite in reševanja se v skladu s tretjim odstavkom 5. člena Uredbe o vsebini in izdelavi načrtov zaščite in reševanja izdelava za potres na potresnem območju, kjer je možen potres VIII. ali višje stopnje po evropski potresni lestvici (EMS).
2. Varstvo pred potresom zagotavljajo v okviru svojih pristojnosti oziroma pravic in dolžnosti državljani in drugi prebivalci kot posamezniki, prebivalci prostovoljno organizirani v društva in druge nevladne organizacije, ki se ukvarjajo z ZRP, javne reševalne službe, podjetja, zavodi in druge organizacije, katerih dejavnost je pomembna za ZRP, ter občine in državni organi.
3. Varnost prebivalcev ob potresu ni odvisna samo od potresne ranljivosti zgradb, v katerih prebivajo, temveč tudi od potresne ranljivosti drugih zgradb. Prebivalci namreč veliko časa preživijo v vrtcih, šolah, na delovnih mestih, v domovih za ostarele, bolnišnicah. V skladu s četrtem odstavkom 38. člena Zakona o varstvu pred naravnimi in drugimi nesrečami (Uradni list RS, št. 51/06 – uradno prečiščeno besedilo in 97/109, tretjim odstavkom 6. člena Uredbe o vsebini in izdelavi načrtov zaščite in reševanja (Uradni list RS, št. 24/12) in predzadnjim odstavkom podpoglavja 2.1: Temeljne ravni načrtovanja iz Regijskega načrta zaščite in reševanja ob potresu v Posavju – verzija 3.0, št. 8421-6/2015-1-DGZR z dne 30.01.2015, morajo načrte zaščite in reševanja izdelati tudi organizacije, ki opravljajo vzgojno-izobraževalno, socialno, zdravstveno ali drugo dejavnost, ki obsega tudi oskrbo ali varovanje 30 ali več oseb, če so na potresno ogroženem območju in načrtujejo izvedbo potrebnih zaščitnih ukrepov ter nalog ZRP skladno z občinskimi in regijskimi načrti zaščite in reševanja ter načrti dejavnosti in državnim načrtom. Načrte zaščite in reševanja izdelajo zavodi, katerih ustanoviteljica je Občina Brežice.
4. Življenja ljudi so po potresu ogrožena zaradi poškodb objektov in naprav, namenjenih proizvodnji, predelavi, uporabi, prevozu, pretovarjanju, skladiščenju in odstranjevanju nevarnih snovi (strupene, vnetljive, eksplozivne, oksidacijske), zaradi pojava radioaktivnih snovi v okolju (kontaminacija okolja), poškodb ali porušitve visokih pregrad na vodnih zbiralnikih, porušitve mostov in druge prometne infrastrukture ter poškodb na električnih, plinskih in drugih napeljavah ipd. V občinskih načrtih zaščite in reševanja se določijo organizacije, katerih dejavnost lahko pomeni nevarnost za nastanek nesreče in morajo pri izdelavi načrtov zaščite in reševanja upoštevati mogoče verižne nesreče.
5. Prebivalci na potresno ogroženem območju morajo biti pravočasno in objektivno obveščeni o pričakovanih nevarnostih potresa, o ravnanju ob njem, o izvajanju osebne in vzajemne pomoči, načrtih in ukrepih za zmanjšanje in odpravo posledic ter o posledicah potresa.
6. Če lokalni viri na prizadetem območju ne zadoščajo za učinkovito ZRP, lahko zaprosijo za pomoč sosednjo občino, regijo oziroma državo.

D-37: Pregled zavodov katerih ustanoviteljica je občina in morajo imeti načrte zaščite in reševanja ali načrte dejavnosti

P-30: Pregled stacionarnih virov tveganja zaradi nevarnih snovi

3.2 Zamisel izvedbe zaščite, reševanja in pomoči

3.2.1 Zveza med magnitudo in intenziteto

Intenziteta nam pove, kakšni so učinki potresa na površini Zemlje oziroma koliko škode je nastalo zaradi nihanja tal. Intenziteta je pogosto največja v okolici epicentra ali nadžarišča potresa in se zmanjšuje z oddaljenostjo. Klasifikacija učinkov potresa se določi po ogledu prizadetih območij oziroma pri šibkejših potresih s pomočjo vprašalnikov, ki jih izpolnijo prebivalci. Po določitvi intenzitet seizmologi narišejo izoseiste, torej krivulje, ki povezujejo točke z enakimi intenzitetami. Makroseizmične lestvice so opisne, zato gre deloma za subjektivno oceno strokovnjaka, ki na podlagi izkušenj in znanja priredi določeni mikrolokaciji stopnjo intenzitete. Izkušnje in znanje so pomembni tudi zato, ker so lahko učinki potresa zelo različni že na kratkih razdaljah zaradi lokalnih geoloških razmer, kompleksnosti nihanja tal, odziva konstrukcije na nihanje ter vrste in kakovosti konstrukcije. (Tasič 2012, 158)

3.2.2 Koncept odziva po potresu

Koncept odziva po potresu temelji na posledicah, ki jih povzroči potres na ljudeh, naravi in objektih.

Klasifikacijo potresa (po evropski potresni lestvici) in epicenter potresa določi Agencija RS za okolje, Urad za seizmologijo in geologijo.

- POTRES intenzitete do vključno V stopnje po evropski potresni lestvici EMS: ljudje zaznajo potres, ne povzroči pa poškodb na objektih. Urad za seizmologijo in geologijo dokumentira potres in obvesti javnost o vsakem potresu, ki ga s svojimi čutili lahko zaznajo prebivalci na območju RS.
- POTRES intenzitete VI ali VII stopnje po evropski potresni lestvici EMS: poškodbe na objektih.
- POTRES intenzitete VIII EMS ali višje stopnje po evropski potresni lestvici EMS: poškodbe in mogoče smrtne žrtve pri ljudeh, močne poškodbe ali rušenje objektov.

Tabela 1: Kratka oblika evropske potresne lestvice

EMS-98 intenziteta	Naziv	Značilni učinki (povzeto)
I	Nezaznaven	Ljudje ga ne zaznajo.
II	Komaj zaznaven	V hišah ga čutijo redki posamezniki v mirovanju.
III	Šibek	V zaprtih prostorih ga čutijo posamezniki. Mirujoči čutijo zibanje ali rahlo tresenje.
IV	Zmeren	V zaprtih prostorih ga čutijo mnogi, na prostem pa redki posamezniki. Posamezniki se zbudijo. Okna in vrata zaropotajo, posode zažvenketajo.
V	Močan	V zaprtih prostorih ga čuti večina, na prostem pa posamezniki. Mnogi se zbudijo. Posamezniki se prestrašijo. Ljudje čutijo tresenje celotne stavbe. Viseči predmeti vidno zanihajo. Majhni predmeti se premaknejo. Vrata in okna loputajo.
VI	Z manjšimi poškodbami	Mnogi ljudje se prestrašijo in zbežijo na prosto. Nekateri predmeti padejo na tla. Mnoge stavbe utrpijo manjše nekonstruktivne poškodbe (lasaste razpoke, odpadanje manjših kosov ometa).
VII	Z zmernimi poškodbami	Večina ljudi se prestraši in zbeži na prosto. Stabilno pohištvo se premakne iz svoje lege in številni predmeti padejo s polic. Mnoge dobro grajene navadne stavbe so zmerno poškodovane: majhne razpoke v stenah, odpadanje ometa, odpadanje delov dimnikov; na starejših stavbah se lahko pojavijo velike razpoke v stenah in se porušijo predelne stene.
VIII	Z močnimi poškodbami	Mnogi ljudje s težavo lovijo ravnotežje. Pojavijo se velike razpoke na stenah mnogih stavb. Pri posameznih dobro grajenih navadnih stavbah se porušijo stene, slabo grajene stavbe se lahko porušijo.
IX	Rušilen	Splošna panika. Mnogi slabo grajeni objekti se porušijo. Tudi dobro grajene navadne stavbe so zelo močno poškodovane: porušitve sten in delne porušitve stavb.
X	Zelo rušilen	Mnogo navadnih dobro zgrajenih stavb se poruši.
XI	Uničujoč	Večina navadnih dobro zgrajenih stavb se poruši, uničene so celo nekatere stavbe z dobro potresno odporno konstrukcijo.
XII	Popolnoma uničujoč	Skoraj vse stavbe so uničene.

(vir: Gruenthal, ur., 1998)

Barvna legenda:

zelena	ni učinkov
rumena	intenziteta se določa na podlagi učinkov na ljudi in predmete
rdeča	intenziteta se določa na podlagi učinkov na stavbe (poškodbe), ljudi in predmete

Slika 2: Koncept odziva ob potresu

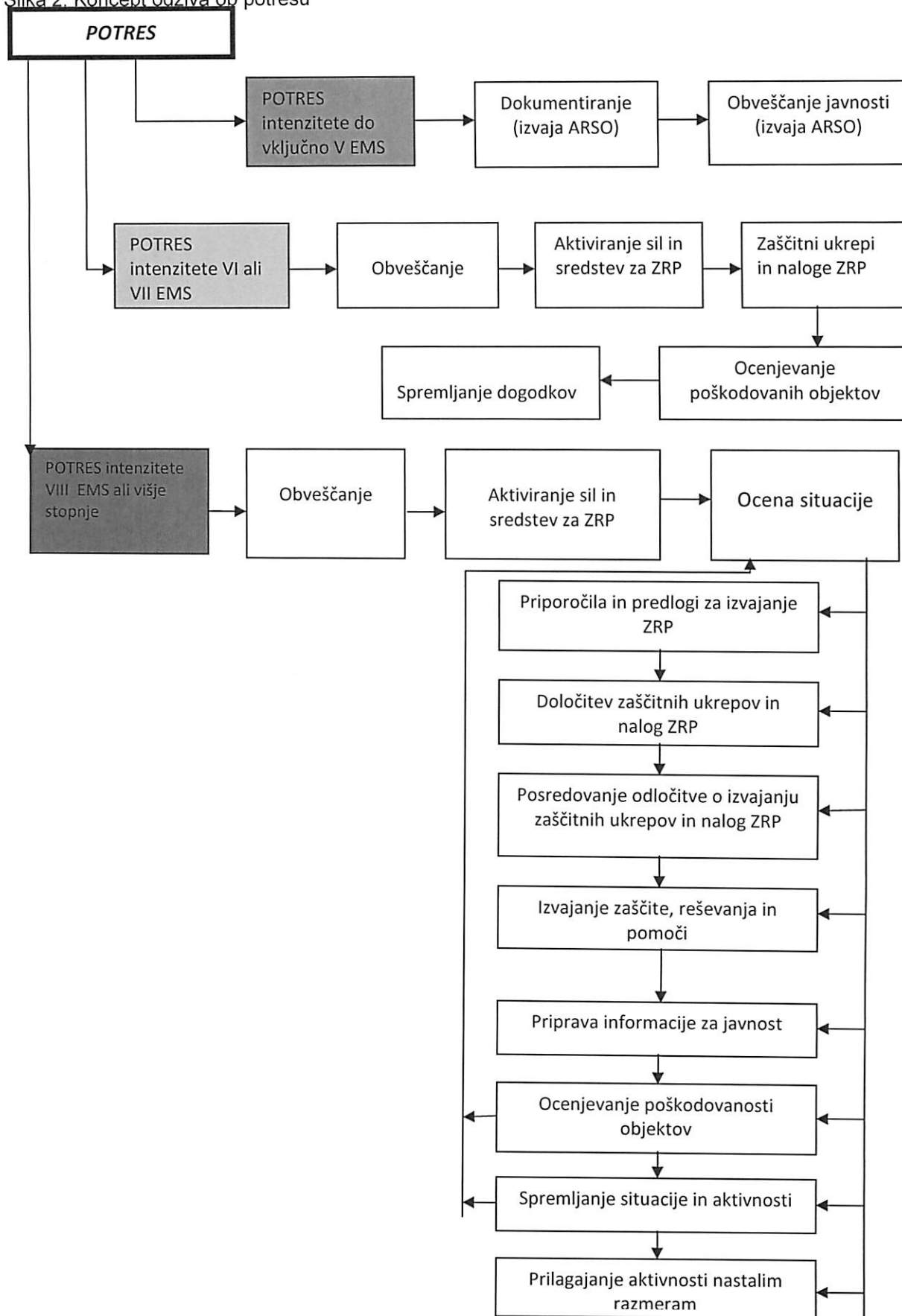

Vir: Regijski načrt zaščite in reševanja ob potresu v Posavju – verzija 3.0, 15

Občina Brežice ima tri intervencijske stopnje na osnovi katerih poteka koncept odziva, ki temeljijo na intenziteti potresa po evropski potresni lestvici EMS in sicer:

Intervencijska stopnja 1: Potres intenzitete do vključno V. stopnje po evropski potresni lestvici EMS;

Intervencijska stopnja 2: Potres intenzitete VI. ali VII. stopnje po evropski potresni lestvici EMS;

Intervencijska stopnja 3: Potres intenzitete VIII., IX., X., XI. in XII. stopnje po evropski potresni lestvici EMS;

Ob potresu so najbolj važni naslednji trije podatki:

- lokacija epicentra,
- magnituda in
- intenziteta potresa.

Na osnovi teh podatkov lahko OŠCZ Brežice (v nadaljevanju: OŠCZ Brežice) uspešno in učinkovito usmeri sile zaščite, reševanja in pomoči. Težava je le v tem, da je vprašanje, kako hitro bi OŠCZ Brežice razpolagal s temi podatki. Podatek o lokaciji epicentra potresa je pomemben ne glede na to, ali se nahaja v občini ali izven občine. Na podlagi tega podatka in potresne ranljivosti stavb je namreč možno locirati najbolj ogroženo območje v občini in tam najprej poslati sile zaščite, reševanja in pomoči. Podatki o magnitudi potresa so najprej znani, vendar za prvo oceno učinka potresa na stavbe in ljudi ter opredelitve intervencijske stopnje zaradi mogočega aktiviranja Načrta ZiR, je bolj pomemben podatek o intenziteti potresa po evropski potresni lestvici. Ker je do ocene intenzitete takoj po potresu težko priti, se moramo zanesti na bolj ali manj natančne prve podatke, ki jih posreduje ARSO preko medijev. Tu gre predvsem za določitev instrumentalne intenzitete potresa. Če pa tudi ti podatki takoj po potresu niso dostopni, potem župan aktivira Načrt ZiR na predlog Svetovalca ali poveljnika CZO Brežice, glede na razmere v občini Brežice. Poveljnik pa v skladu s sklepom župana in drugega odstavka 80. člena Zakona o varstvu pred naravnimi in drugimi nesrečami aktivira potrebne reševalne sile v občinskem sistemu zaščite, reševanja in pomoči.

3.2.2.1 Delovanje ob Intervencijski stopnji 1

Intervencijska stopnja 1 je ob potresu intenzitete do vključno V. stopnje po evropski potresni lestvici EMS.

Svetovalec za področje zaščite in reševanja pri Občinski upravi Občine Brežice (v nadaljevanju: Svetovalec) ob zaznavi potresnega sunka ali na podlagi obvestil iz medijev, spremlja stanje potresov preko spletne strani www.arso.gov.si/ ali drugih virov.

Po lastni presoji bi si Svetovalec zaradi lažje ocene posledic potresa ogledal stavbo Okrajnega sodišča v Brežicah, cesta prvih borcev 48 v Brežicah, ter druge potresno ranljive stavbe grajene pred letom 1964, ki niso bile projektirane na potresne sile, na območju ali v bližini oziroma proti epicentru potresa z namenom ugotovitve vidnih poškodb ob potresu.

Omenjena stavba je bila v raziskovalnem projektu POTROG – Potresna ogroženost v Sloveniji za potrebe Civilne zaščite (Oktober 2013) po oceni ranljivosti obstoječih gradbenih objektov po metodi RAN-Z intenzitete VIII po EMS-98 uvrščena v »rdečo I«, kar pomeni, da bi ob potresu stopnje intenzitete VIII po EMS-98 prišlo verjetno do težke poškodovanosti objekta kot npr. težko poškodovanih in dislociranih konstrukcijskih elementov, konstrukcijskih elementov zdrobljenih v velikem obsegu, velike dislokacije objekta kot celote ter močnejše izražene

denivelacije stropov. Po potresu stopnje intenzitete VIII po EMS-98 bi bila stavba neuporabna, sanacija pa ekonomsko neupravičena. (povz. po Zavod za gradbeništvo et altri 2013, 17)

Kot primer za ogled in hitro oceno stanja je zanimiva zato, ker je bila izmed dvanajstih ocenjenih stavb v zgoraj omenjenem projektu ocenjena kot potresno najbolj ranljiva stavba.

Po potrebi bi Svetovalec v primeru ugotovljenih poškodb nastalih ob potresu v skladu s skupno prilogo k občinskim načrtom zaščite, reševanja in pomoči P-15: Podatki o odgovornih osebah, ki se jih obvešča o nesreči, obvestil Župana občine Brežice, poveljnika Civilne zaščite občine Brežice, direktorico Občinske uprave Občine Brežice ter poveljnika Gasilske zveze Brežice.

Če bi bile poškodbe stavb tako velike, da bi ogrožale ljudi, bi lahko poveljnik CZO Brežice na podlagi Sklepa župana o aktiviranju Občinskega načrta zaščite in reševanja ob potresu v občini Brežice (v nadaljevanju: Načrt ZiR) in drugega odstavka 80. člena Zakona o varstvu pred naravnimi in drugimi nesrečami sprejel Sklep o aktiviranju CZO Brežice in drugih sil iz občinskega sistema zaščite, reševanja in pomoči. Vendar župan načrta v tej intervencijski stopnji načeloma ne aktivira.

3.2.2.2 Delovanje ob Intervencijski stopnji 2

Intervencijska stopnja 2 je potres intenzitete VI. ali VII. stopnje po evropski potresni lestvici EMS.

Župan občine Brežice na predlog Svetovalca ali poveljnika CZO Brežice aktivira Načrt ZiR, poveljnik CZO Brežice pa aktivira OŠCZ Brežice, ki se organizacijsko pripravi na posredovanje za zaščito, reševanje in pomoč tako, da pripravi za delovanje OŠCZ Brežice ter informacijski center pri CZO Brežice, ki pričneta opravljati naloge vodenja ter obveščanja ogroženih prebivalcev. Ostale enote CZO Brežice aktivira OŠCZ po lastni presoji in oceni razmer ter pričakovanih dogodkov.

3.2.2.3 Delovanje ob Intervencijski stopnji 3

Intervencijska stopnja 3 je potres intenzitete med VIII. in najvišjo, XII. stopnjo po evropski potresni lestvici EMS.

Poveljnik CZO Brežice aktivira vse enote Civilne zaščite občine Brežice, prostovoljna gasilska društva v sestavu Gasilske zveze Brežice ter ostale organizacije pomembne za zaščito, reševanje in pomoč, ki pričnejo izvajati ukrepe zaščite, reševanja in pomoči v skladu z navodili poveljnika CZO Brežice. Poveljnik CZO Brežice z odobritvijo župana po načelu postopnosti poveljnika Civilne zaščite za Posavje, če je regijski Štab civilne zaščite za Posavje aktiviran sicer pa Izpostavi URSZR Brežice, za pomoč regijske in državne sile ZRP, Slovensko vojsko, policijo ali po potrebi tudi druge organizacije. Še zlasti ekipe za iskanje pogrešanih oseb v ruševinah z geofoni in s psi.

Glede na ocene razmer lahko poveljnik CZO Brežice preko Štaba civilne zaščite za Posavje, če je ta aktiviran sicer pa Izpostavo URSZR Brežice po načelu postopnosti zaprosi za mednarodno pomoč. Še zlasti ekipe za iskanje pogrešanih oseb v ruševinah z geofoni in s psi.

Občina posreduje pobudo o razglasitvi elementarne nesreče Izpostavi URSZR Brežice, ki jo posreduje URZR v Ljubljano, ta pa v primeru upravičenosti izda sklep o pričetku ocenjevanja materialne škode. Vlada Republike Slovenije v skladu z 11. členom Zakona o odpravi posledic

naravnih nesreč (Uradni list RS, št. 114/05 – uradno prečiščeno besedilo, 90/07 in 102/07) odloči o uporabi denarnih sredstev za odpravo posledic potresa, pri čemer velja, da se sredstva državnega proračuna lahko uporabijo za odpravo posledic naravne nesreče, za katero je ocena neposredne škode na stvareh večja od 0,3 promila načrtovanih prihodkov državnega proračuna.

3.3 Aktiviranje načrta

Občinski Načrt ZiR se aktivira praviloma ob Intervencijski stopnji 2, glede na okoliščine pa lahko tudi ob Intervenijski stopnji 1.

Sklep o aktiviranju Načrta ZiR sprejme Župan občine Brežice na predlog Svetovalca ali poveljnika CZO Brežice. Načrt je aktiviran, ko poveljnik CZO Brežice na podlagi Sklepa župana o aktiviranju Načrta ZiR in drugega odstavka 80. člena Zakona o varstvu pred naravnimi in drugimi nesrečami sprejme Sklep o aktiviranju CZO Brežice in drugih sil iz občinskega sistema zaščite, reševanja in pomoči in prične delovati OŠCZ Brežice v delni ali polni sestavi.

V primeru nedostopnosti oziroma nedosegljivosti Župana občine Brežice zaradi podpisa sklepa o aktiviranju Načrta ZiR za namen zaščite, reševanja in pomoči, poveljnik CZO Brežice na podlagi drugega odstavka 80. člena Zakona o varstvu pred naravnimi in drugimi nesrečami kljub temu sprejme Sklep o aktiviranju CZO Brežice in drugih sil iz občinskega sistema zaščite, reševanja in pomoči. Sklep župana o aktiviranju Načrta ZiR se izda takoj, ko je to mogoče.

Z aktiviranjem občinskega načrta se zagotavlja začetek in legitimnost aktiviranja sil za izvajanje nalog zaščite in reševanja ter dolžnost in pravice občanov pri izvajanju zaščitnih ukrepov.

4 SILE IN SREDSTVA ZA ZRP TER VIRI ZA IZVAJANJE NAČRTA

4.1 Pregled organov in organizacij, ki sodelujejo pri izvedbi nalog iz občinske pristojnosti

4.1.1 Organi vodenja Občinske uprave Občine Brežice

- župan,
- podžupanja,
- direktorica,
- vodja Oddelka za splošne in pravne zadeve,
- vodja Oddelka za prostorsko načrtovanje in razvoj,
- vodja Oddelka za gospodarske javne službe in gospodarske zadeve,
- vodja Oddelka za proračun in finance,
- vodja Oddelka za družbene dejavnosti.

4.1.2 Sile za zaščito, reševanje in pomoč

4.1.2.1 Organi vodenja Civilne zaščite občine Brežice

- poveljnik Civilne zaščite občine Brežice,
- namestnik poveljnika Civilne zaščite občine Brežice,
- Občinski štab civilne zaščite Brežice.

P-1: Podatki o poveljniku, namestniku poveljnika in članih štaba Civilne zaščite

P-15: Podatki o odgovornih osebah, ki se jih obvešča o nesreči

4.1.2.2 Občinske enote in službe Civilne zaščite občine Brežice

- Občinski štab civilne zaščite Brežice;
- Služba za podporo pri Civilni zaščiti občine Brežice;
- enote prve pomoči pri Civilni zaščiti občine Brežice;
- enote za radiološko, kemično in biološko (RKB) dekontaminacijo pri Civilni zaščiti občine Brežice;
- tehnično reševalne enote pri Civilni zaščiti občine Brežice;
- Služba za uporabo zaklonišč pri Civilni zaščiti občine Brežice;
- informacijska centra pri Civilni zaščiti občine Brežice;
- enota kurirjev pri Civilni zaščiti občine Brežice;
- poverjeniki pri Civilni zaščiti občine Brežice.

P-4: Podatki o organih, službah in enotah CZ

4.1.2.3 Gasilske enote in enote ter službe društev in drugih nevladnih organizacij

- Prostovoljna gasilska društva pri Gasilski zvezi Brežice;
- društva in klubi posebnega pomena;
- Rdeči križ Slovenije – Območno združenje Rdečega križa Brežice.

P-7: Pregled javnih in drugih služb, ki opravljajo dejavnosti pomembne za zaščito in reševanje

P-11: Pregled gasilskih enot s podatki o poveljnikih in namestnikih poveljnikov

P-24: Pregled enot, služb in drugih operativnih sestavov društev in drugih nevladnih organizacij, ki sodelujejo pri reševanju

4.2 Materialno tehnična sredstva za izvajanje načrta

Materialno – tehnična sredstva se načrtujejo za:

- zaščitno in reševalno opremo ter orodje (sredstva za osebno in skupinsko zaščito, oprema, vozila ter tehnična in druga sredstva, ki jih potrebujejo strokovnjaki, reševalne enote, službe in reševalci);
- materialna sredstva iz občinskih rezerv in
- materialno tehnična sredstva drugih organizacij.

P-10: Pregled gradbenih organizacij

4.3 Predvidena finančna sredstva za izvajanje načrta

Finančna sredstva se načrtujejo za:

- stroške operativnega delovanja (povračila stroškov za aktivirane pripadnike CZ in druge sile za zaščito, reševanje in pomoč kot so npr. zavarovanje za primer poškodbe pri delu, nadomestilo plače za čas odsotnosti z dela, stroške prehrane in pijače ...);
- stroške dodatnega vzdrževanja in servisiranja uporabljene opreme;
- stroške usposabljanja, urjenja in vaj pripadnikov Civilne zaščite občine Brežice in po potrebi drugih sil zaščite, reševanja in pomoči;
- materialne stroške (prevozne stroške in storitve, gorivo, mazivo, material in intervencijska dodatna oprema).

D-1: Načrtovana finančna sredstva za izvajanje načrta

5. OPAZOVANJE, OBVEŠČANJE IN ALARMIRANJE

Za obveščanje se uporabljajo zveze, ki so razdelane v pod poglavju 7.3.

5.1 Opazovanje potresne dejavnosti

Opazovanje potresne dejavnosti na območju Slovenije izvaja ARSO – Urad za seizmologijo in geologijo s stalnim spremljanjem in proučevanjem potresne dejavnosti. K uspešnemu opazovanju potresne dejavnosti lahko pripomore le dovolj gosto postavljena in kakovostno opremljena državna mreža potresne dejavnosti. Državna mreža potresnih opazovalnic zagotavlja potrebne podatke za spremljanje potresnih sunkov in omogoča samodejno obveščanje javnosti s preliminarnimi opredelitvami osnovnih značilnosti potresa najpozneje v desetih minutah po potresu.

Ob potresu intenzitete VI EMS ali višje stopnje vzpostavi ARSO – Urad za seizmologijo in geologijo lokalno mrežo prenosnih terenskih opazovalnic za spremljanje popotresnih sunkov.

Slika 3: Lokacije potresnih opazovalnic

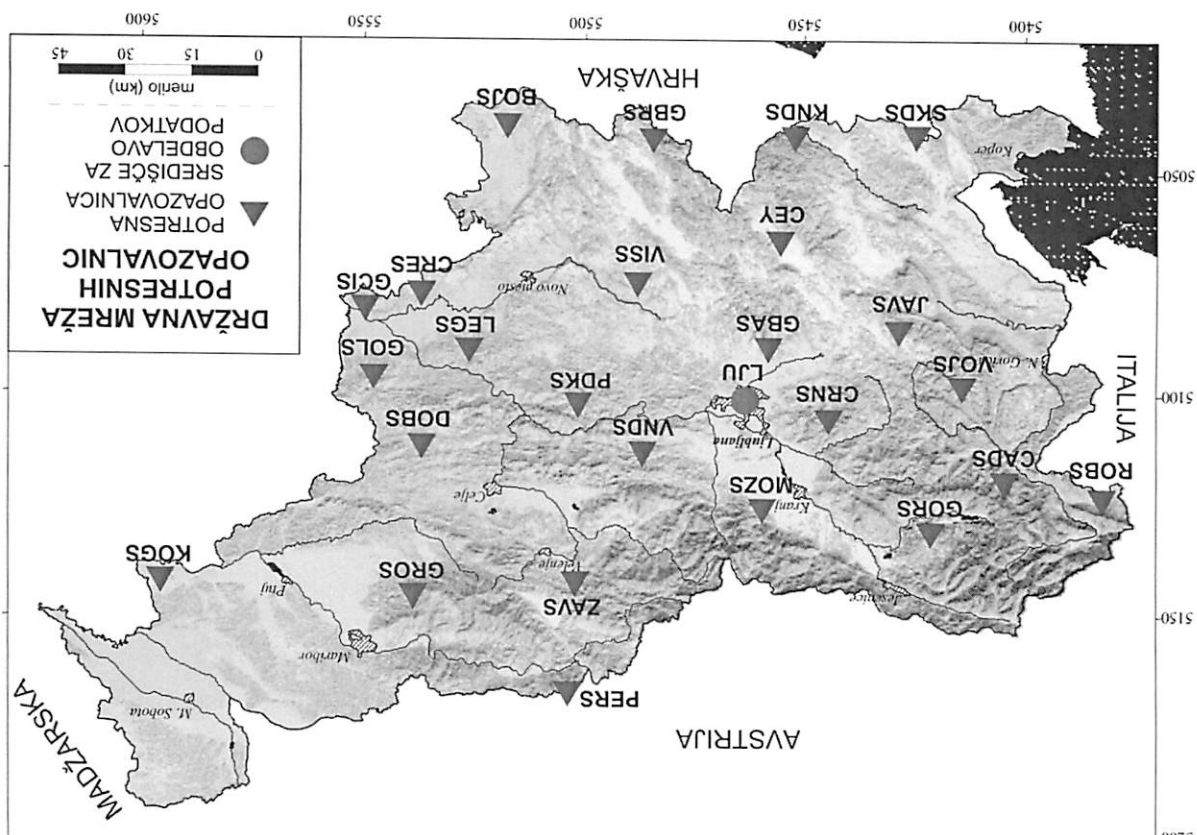

Vir: Regijski nacrt zaščite in reševanja ob potresu v Posavju 2015, 19

Prve preverjene podatke o potresu na območju RS lahko ARSO – Urad za seizmologijo in geologijo pripravi v 15 minutah oziroma najpozneje v eni uri po potresu.

5.2 Obveščanje po potresu v občini Brežice

Svetovalec oziroma CZO Brežice opazuje in spremlja potresno dejavnost:
(1) preko medijev (radio, televizija ...)
(2) preko spletne strani ARSO (<http://www.arso.gov.si/potresi/>);

- 3) opazovanj in obvestil ljudi;
- 4) obvestil ReCO Brežice;
- 5) lastnega opazovanja potresno najbolj ranljivih obstoječih stavb, ki se nahajajo zlasti v starem mestnem jedru Brežic;
- 6) iz drugih virov.

5.2.1 Obveščanje in informiranje pristojnih organov na občinski ravni

Slika 4: Obveščanje pristojnih organov občine, ko načeloma ni potrebno aktivirati načrta zaščite in reševanja oziroma občinskih sil zaščite, reševanja in pomoči ob Intervencijski stopnji 1.

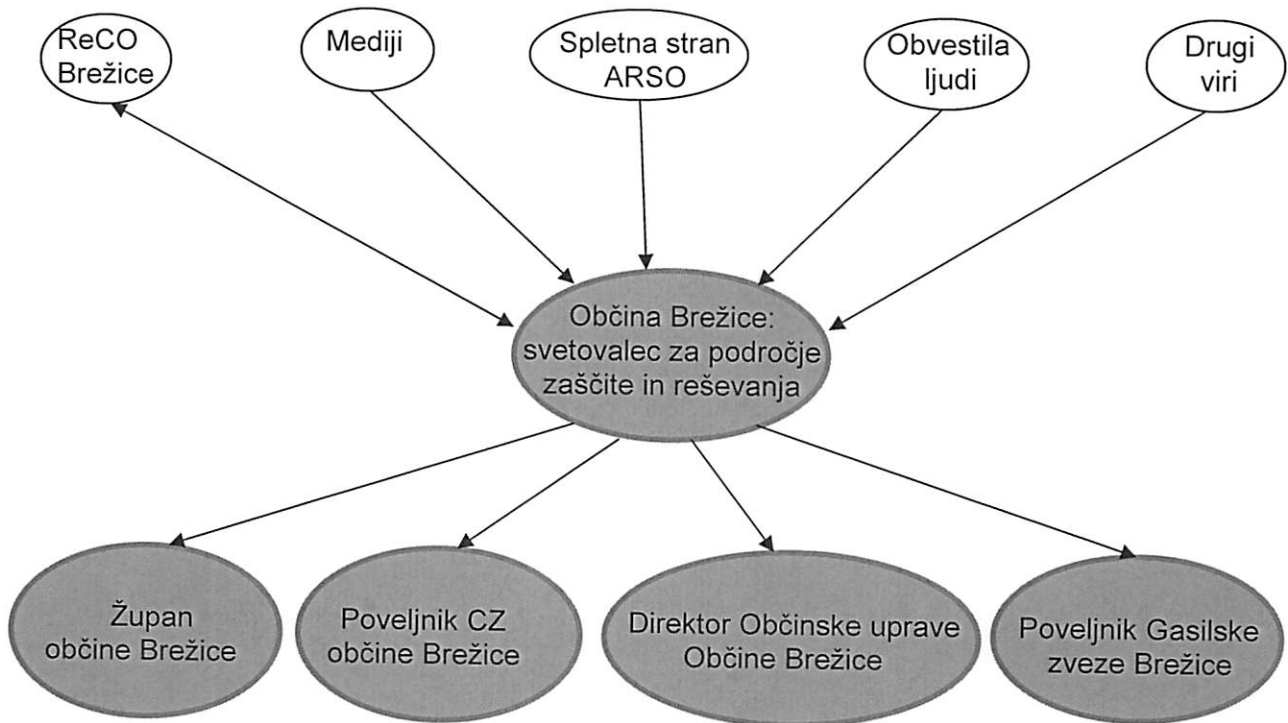

Vir: Občina Brežice

ReCO Brežice ob potresu Intervencijske stopnje 1 (I, II, III, IV in V stopnja intenzitete po evropski potresni lestvici EMS) na območju občine Brežice ne obvešča Svetovalca. Zato Svetovalec po lastni presoji glede možne magnitude ali intenzitete potresa pokliče po telefonu ali drugi zvezi na ReCO Brežice ter se pozanima o času, epicentru, magnitudi in po možnosti oceni intenziteto potresa. Enako lahko stori tudi preko spletne strani ARSO. Hkrati spremlja obvestila iz medijev (radio, televizija ...), od ljudi na terenu in iz drugih virov. O zbranih obvestilih o posledicah potresa obvesti Župana občine Brežice, poveljnika CZO Brežice, direktorico Občinske uprave Občine Brežice in poveljnika Gasilske zveze Brežice.

V skladu z drugo točko Postopkovnika za ocenjevanje škode ob naravnih in drugih nesrečah št. 844-14/2008-2, ki ga je določila URSZR dne, 30.05.2008 Svetovalec v sodelovanju z občinsko komisijo za ocenjevanje škode v primeru nastale škode obvesti o posledicah potresa tudi ReCO Brežice. Čim prej oziroma naslednji dan pa mora poslati Izpostavi URSR tudi pisno obvestilo o prizadetih območjih po elektronski pošti ali kako drugače.

Svetovalec spremlja razvoj dogodkov.

Slika 5: Obveščanje pristojnih organov občine, ko je potrebno aktivirati načrt zaščite in reševanja ob Intervencijski stopnji 2

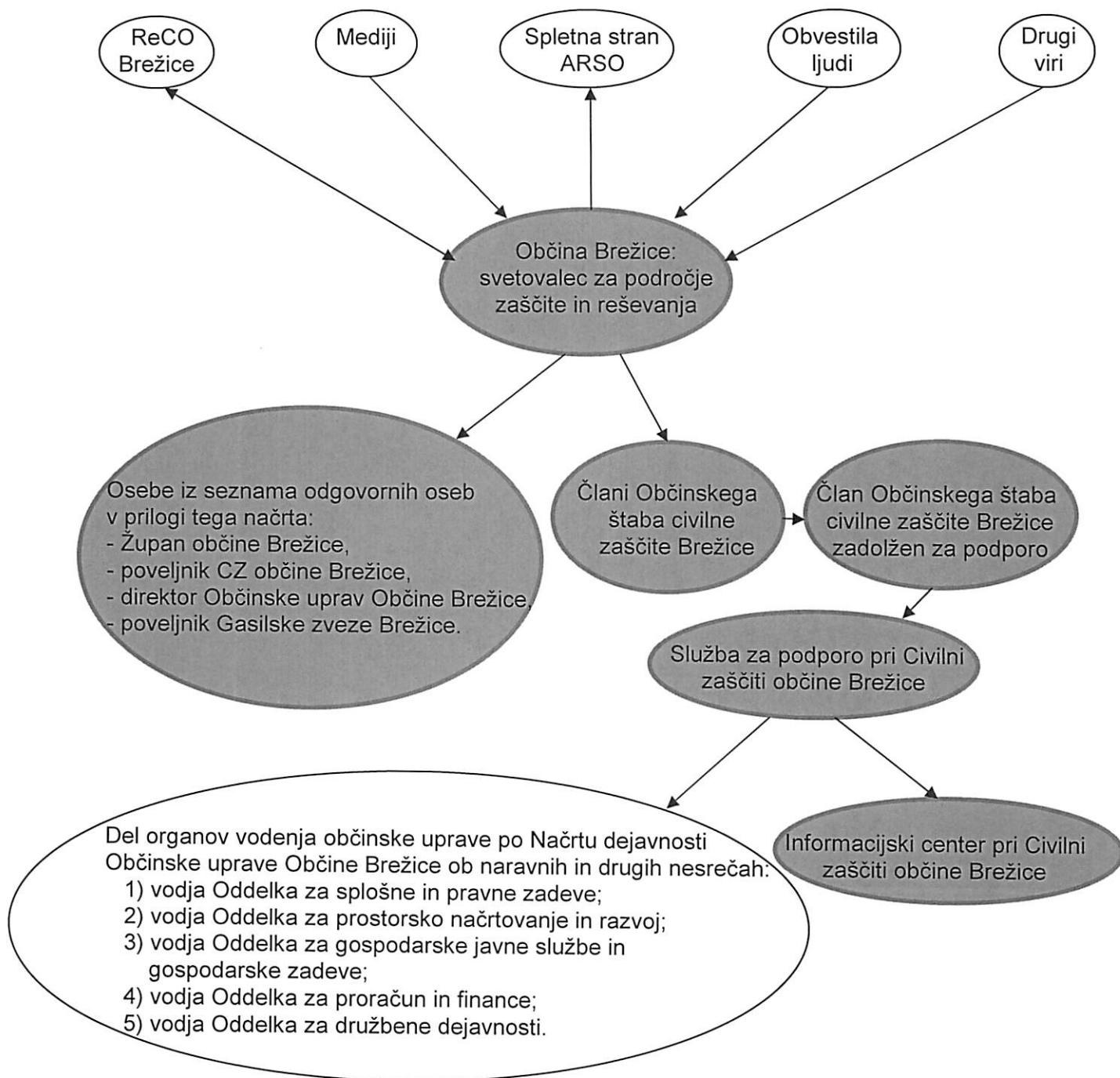

Vir: Občina Brežice

Ob potresu VI. ali VII. stopnje intenzitete po evropski potresni lestvici EMS oziroma Intervencijski stopnji 2, ko je potrebno aktivirati Načrt ZiR ter je potrebno posredovanje občinskih sil za zaščito, reševanje in pomoč manjšega ali večjega obsega, operater ReCO Brežice obvesti prvo odgovorno osebo Občine Brežice oziroma Svetovalca iz skupne priloge P-15: Podatki o odgovornih osebah, ki se jih obvešča o nesreči in če ta ni dosegljiv, potem naslednjo osebo po vrstnem redu.

Svetovalec lahko na podlagi obvestil iz medijev (radio, televizija ...), spletne strani ARSO, ljudi in drugih virov presodi, da je prišlo verjetno do potresa VI. ali višje stopnje intenzitete po evropski potresni lestvici EMS ter obvesti osebe iz skupne priloge P-15: Podatki o odgovornih osebah, ki se jih obvešča o nesreči, županu in poveljniku CZO Brežice pa predlaga aktiviranje načrta ZiR.

Župan občine Brežice sprejme sklep o aktiviranju Načrta ZiR na predlog poveljnika Civilne zaščite občine Brežice ali Svetovalca. Poveljnik CZO Brežice sprejme na podlagi sklepa župana in drugega odstavka 80. člena Zakona o varstvu pred naravnimi in drugimi nesrečami Sklep o aktiviranju Civilne zaščite občine Brežice in drugih sil iz občinskega sistema zaščite, reševanja in pomoči (D-32).

Svetovalec obvesti še člane OŠCZ Brežice, ki se aktivira ter člana štaba zadolženega za podporo, ki obvesti in izvede aktiviranje Službe za podporo pri CZO Brežice (Skupna priloga P-4: Podatki o organih, službah in enotah CZ).

V primeru, ko član OŠCZ Brežice zadolžen za podporo, iz kakršnega koli vzroka ne more obvestiti in izvesti aktiviranja Službe za podporo pri CZO Brežice, to stori po ugotovitvi katerikoli drugi član OŠCZ Brežice in o tem seznanji nadrejene ter ostale člane OŠCZ Brežice.

Pripadniki Službe za podporo pri CZO Brežice obvestijo o aktiviranju Načrta ZiR ostale organe vodenja po načrtu dejavnosti Občinske uprave Občine Brežice s sporočilom, naj bodo v pripravljenosti in dosegljivi (Skupna priloga P-34: Organi vodenja občinske uprave).

Pripadniki Službe za podporo pri CZO Brežice obvestijo o aktiviranju Načrta ZiR in hkrati tudi aktivirajo vodjo Informacijskega centra pri Civilni zaščiti občine Brežice, ki nadalje aktivira pripadnike informacijskega centra.

Svetovalec ob aktiviranju OŠCZ Brežice, prevzame vlogo namestnika poveljnika CZO Brežice v omenjenem štabu.

Aktivirani člani OŠCZ Brežice spremljajo razvoj dogodkov in so v pripravljenosti za nadaljnje ukrepanje v skladu s povelji poveljnika CZO Brežice oziroma njegovega namestnika.

CZO Brežice se organizacijsko pripravi na posredovanje za zaščito, reševanje in pomoč tako, da pripravi za delovanje OŠCZ Brežice ter informacijski center pri CZO Brežice, ki pričneta opravljati naloge vodenja ter obveščanja ogroženih prebivalcev. Ostale enote CZO Brežice aktivira poveljnik CZO Brežice po potrebi.

P-34: Organi vodenja občinske uprave

Slika 6: Obveščanje pristojnih organov občine, ko je potrebno aktivirati načrt zaščite in reševanja oziroma vseh ali večjega števila občinskih sil zaščite, reševanja in pomoči ob Intervenijski stopnji 3

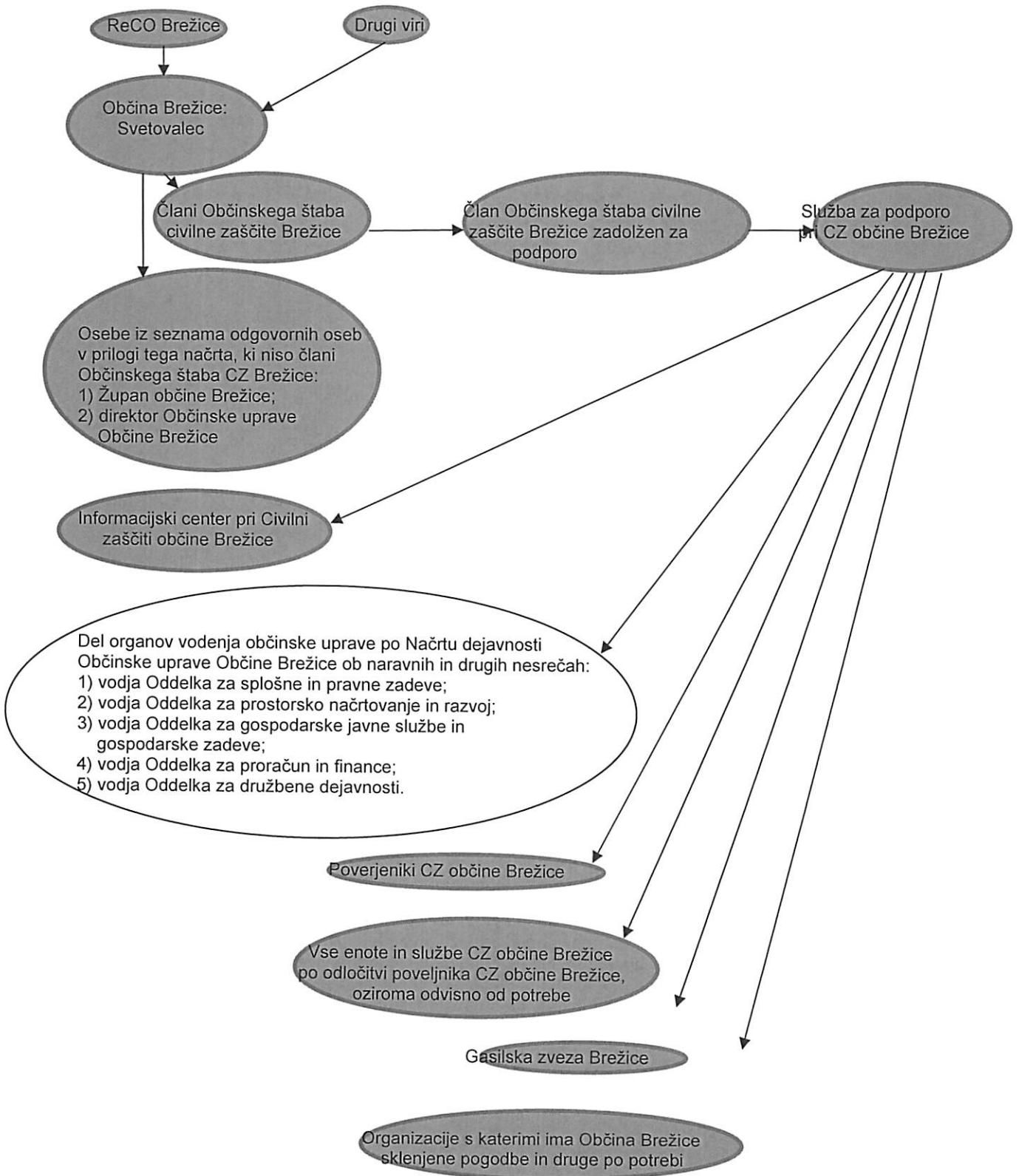

Vir: Občina Brežice

Ob potresu VIII. ali višje stopnje intenzitete po evropski potresni lestvici EMS oziroma Intervencijski stopnji 3, ko je potrebno aktivirati Načrt ZiR ter je potrebno posredovanje občinskih sil za zaščito, reševanje in pomoč večjega obsega, operater ReCO Brežice obvesti prvo odgovorno osebo Občine Brežice oziroma Svetovalca iz skupne priloge P-15: Podatki o odgovornih osebah, ki se jih obvešča o nesreči in če ta ni dosegljiv, potem naslednjo osebo po vrstnem redu.

Prva odgovorna oseba občine Brežice oziroma Svetovalec, po vrstnem redu obvesti Župana občine Brežice, poveljnika CZO Brežice, direktorja Občinske uprave Občine Brežice, poveljnika GZ Brežice. Oziroma prva oseba, ki sprejme klic ReCO Brežice, obvesti ostale odgovorne osebe občine Brežice iz skupne priloge P-15: Podatki o odgovornih osebah, ki se jih obvešča o nesreči.

Župan občine Brežice sprejme sklep o aktiviranju Načrta ZiR na predlog poveljnika CZO Brežice ali njegovega namestnika. Poveljnik CZO Brežice sprejme na podlagi sklepa župana in drugega odstavka 80. člena Zakona v varstvu pred naravnimi in drugimi nesrečami Sklep o aktiviranju Civilne zaščite občine Brežice in drugih sil iz občinskega sistema zaščite, reševanja in pomoči (D-32).

Svetovalec obvesti še člane OŠCZ Brežice, ki se aktivira ter člana štaba zadolženega za podporo, ki obvesti in aktivira Službo za podporo pri CZO Brežice (Skupna priloga P-4: Podatki o organih, službah in enotah CZ).

Pripadniki Službe za podporo pri CZO Brežice obvestijo o aktiviranju Načrta ZiR ostale organe vodenja po načrtu dejavnosti Občinske uprave Občine Brežice s sporočilom, naj bodo v pripravljenosti in dosegljivi (Skupna priloga P-34: Organi vodenja občinske uprave).

Pripadniki Službe za podporo pri CZO Brežice obvestijo o aktiviranju tega načrta in hkrati tudi aktivirajo vodjo Informacijskega centra pri CZO Brežice, ki nadalje aktivira pripadnike informacijskega centra.

Svetovalec ob aktiviranju OŠCZ Brežice prevzame vlogo namestnika poveljnika CZO Brežice v omenjenem štabu.

Pripadniki Službe za podporo pri CZO Brežice na podlagi povelja poveljnika CZO Brežice ali njegovega namestnika oziroma člana OŠCZ Brežice, zadolženega za podporo, obvestijo o aktiviranju Načrta ZiR in hkrati tudi neposredno aktivirajo vse potrebne enote CZO Brežice, vse potrebne enote prostovoljnih gasilskih društev pri Gasilski zvezi Brežice preko ReCO Brežice in neposredno vse potrebne enote organizacij s katerimi ima Občina Brežice sklenjene pogodbe o opravljanju nalog zaščite in reševanja ter druge, po potrebi.

Slika 7: Obveščanje pristojnih organov občine ob aktiviranju načrta zaščite in reševanja oziroma občinskih sil zaščite, reševanja in pomoči za pomoč v drugih občinah države Slovenije ali lokalnih skupnostih v drugih državah

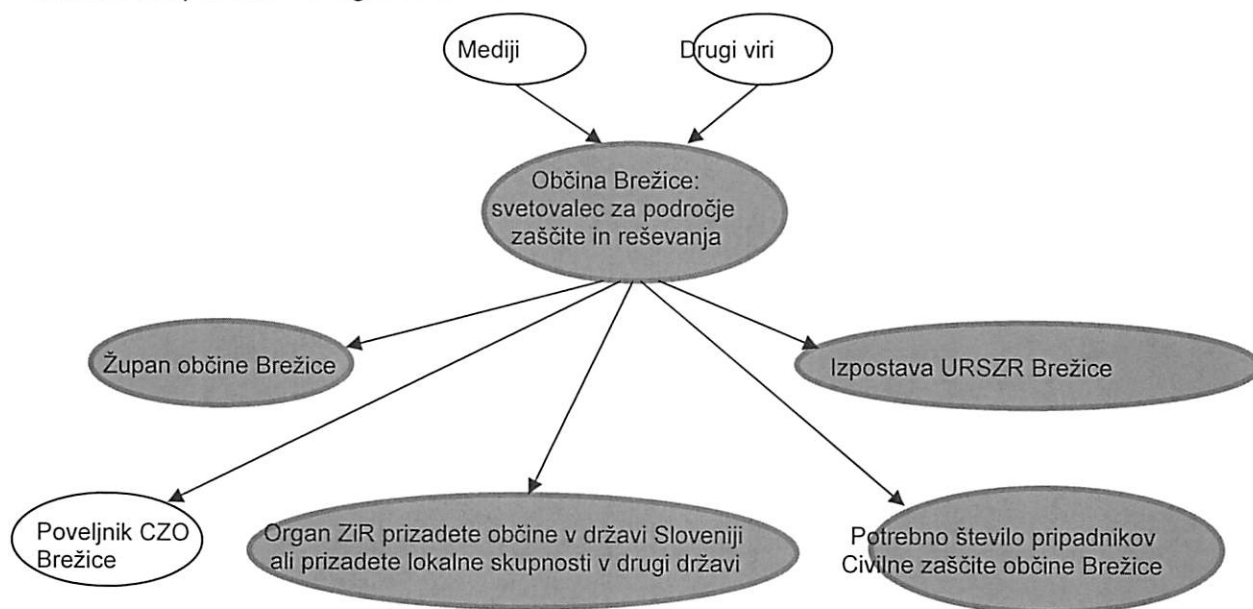

Vir: Občina Brežice

Svetovalec izve o iz medijev (radio, televizija ...) ali drugih virov o potresu v drugi občini v državi Sloveniji ali v lokalni skupnosti druge države in obvesti Župana občine Brežice ter poveljnika CZO Brežice in jima predlaga napotitev pripadnikov CZO Brežice v potrebnem številu na prizadeto območje druge občine v državi Sloveniji ali na prizadeto območje lokalne skupnosti v drugi državi.

Svetovalec ponudi pomoč organom zaščite, reševanja in pomoči v drugi občini v državi Sloveniji preko Izpostave URSZR Brežice ali neposredno. Organom zaščite, reševanja in pomoči v lokalni skupnosti druge države pa preko Izpostave URSZR Brežice, URSZR ali neposredno.

Na podlagi tretjega odstavka 86. člena Zakona o varstvu pred naravnimi in drugimi nesrečami (Uradni list RS, št. 51/06 – uradno prečiščeno besedilo, 97/10) lahko lokalna skupnost nudi pomoč ob naravni in drugi nesreči lokalni skupnosti v drugi državi, če z meddržavnim sporazumom ni drugače določeno.

V skladu s šestim odstavkom 86.a člena Zakona o varstvu pred naravnimi in drugimi nesrečami se na obmejnih območjih v pomoč na obmejno območje druge države lahko pošlje katerokoli enota, služba ali operativno sestavo na podlagi odločitve pristojnih organov in v skladu z načrti zaščite in reševanja, če z mednarodno pogodbo ali mednarodnim pravnim aktom ni drugače določeno.

V primeru sprejetja ponujene pomoči ter aktiviranja tega načrta oziroma ko Župan občine Brežice sprejme sklep o aktiviranju tega načrta in napotitvi določenega števila pripadnikov CZO Brežice v pomoč na območje prizadete občine v državi Sloveniji ali v lokalni skupnosti druge države in poveljnik CZO Brežice na podlagi sklepa župana in drugega odstavka 80. člena Zakona o varstvu pred naravnimi in drugimi nesrečami sprejme Sklep o aktiviranju določenih enot CZO Brežice in drugih sil iz občinskega sistema zaščite, reševanja in pomoči (D-32), Svetovalec neposredno obvesti določene pripadnike CZO Brežice, ki se prostovoljno udeležijo zaščite, reševanja in pomoči ter Izpostavo URSZR Brežice o napotitvi.

5.2.2 Obveščanje splošne javnosti po potresu

Obveščanje javnosti s strani državnih organov ob nesrečah poteka v medijih, ki so v skladu s 25. členom Zakona o medijih (Uradni list RS, št. 35/01, 60/06, 110/06 – uradno prečiščeno besedilo in 47/12) dolžni na zahtevo državnih organov, javnih podjetij in zavodov brez odlašanja brezplačno objaviti nujno sporočilo v zvezi z resno ogroženostjo življenja, zdravja ali premoženja ljudi, kulturne in naravne dediščine ter varnosti države.

Obveščanje javnosti s strani župana, poveljnika CZO Brežice ali drugega organa lokalne skupnosti, pristojnega za varstvo pred naravnimi in drugimi nesrečami, poteka v skladu s tretjim odstavkom 55. člena Zakona o varstvu pred naravnimi in drugimi nesrečami preko ReCO Brežice ali neposredno.

Občina Brežice oziroma Svetovalec v primeru aktiviranja pa OŠCZ Brežice spremljata obvestila za javnost, z namenom seznanjenosti in pripravljenosti na ustrezno delovanje iz področja zaščite, reševanja in pomoči ter z namenom ustreznega odzivanja v javnostih.

Župan občine Brežice oziroma po njegovem nalogu sodelavka za stike z mediji in protokol obvešča javnosti o dogajanju, o izvajanju ukrepov za varstvo, zaščito in pomoč ter daje druga usklajena obvestila z Izpostavo URSZR Brežice o potresu in njegovih posledicah, ko ni potrebno aktiviranje načrta zaščite in reševanja oziroma občinskih sil zaščite, reševanja in pomoči. Sodelavka za stike z mediji in protokol posreduje vsa obvestila v vednost ReCO Brežice.

Župan občine Brežice oziroma po njegovem nalogu poveljnik CZO Brežice, namestnik poveljnika CZO Brežice ali oseba za stike z javnostmi in pripravo obvestil iz Službe za podporo pri CZO Brežice, obvešča javnosti o dogajanju, o izvajanju ukrepov za varstvo, zaščito in pomoč ter daje druga usklajena obvestila s Štabom civilne zaščite za Posavje, če je ta aktiviran, o potresu, posledicah potresa in izvajanju zaščite, reševanja in pomoči, ko je potrebno aktiviranje Načrta ZiR oziroma občinskih sil zaščite, reševanja in pomoči. Oseba za stike z javnostmi in pripravo obvestil iz Službe za podporo pri CZO Brežice posreduje obvestilo v vednost ReCO Brežice.

Sporočila za javnost si sledijo na vsake tri ure oziroma na vsakih 30 minut po večji spremembi.

Prebivalcem, ki nimajo interneta ne drugih primernih komunikacijskih sredstev ali jim je zaradi izpada električne napetosti ali drugih razlogov onemogočeno spremljanje sredstev javnega obveščanja, bodo posredovali važna obvestila pripadniki CZO Brežice ali člani PGD v okviru GZ Brežice preko zvočnega razglaša na strehi kombija, ki se bo pomikal skozi prizadeta oziroma ogrožena naselja.

5.2.3 Obveščanje prebivalcev na prizadetem območju občine

Obveščanje prebivalcev na prizadetem območju mora biti usklajeno z obveščanjem splošne javnosti.

Navodila prizadetim prebivalcem o izvajanju ukrepov zaščite, reševanja in pomoči pripravi v primeru aktiviranja OŠCZ Brežice, po možnosti v sodelovanju s Štabom civilne zaščite za Posavje, če je ta aktiviran. Navodila bodo posredovana preko osrednjih in lokalnih medijev, njihovih spletnih strani ter spletne strani občine Brežice. V primeru izpada električne energije ali drugih razlogov, ki bi onemogočili prizadetim in ogroženim prebivalcem spremljanje informacij o zaščiti, reševanju in pomoči ter posledicah potresa, pa preko zvočnega razglaša na strehi kombija, ki se bo po potrebi pomikal skozi ogrožena naselja.

Ob potresu VI. ali višje stopnje intenzitete po evropski potresni lestvici EMS oziroma Intervencijski stopnji 2, ko se aktivira Načrt ZiR (po oceni razmer se lahko aktivira tudi ob Intervencijski stopnji 1), se organizira Informacijski center pri Civilni zaščiti občine Brežice v prostoru Gasilske zveze Brežice, na naslovu Cesta svobode 17 v Brežicah. Če zaradi poškodovanosti objekta na tej lokaciji to ni možno, potem pa na drugi lokaciji o kateri bodo prebivalci občine obveščeni na ustrezen in možen način.

Preko medijev bo CZO Brežice objavila telefonsko številko informacijskega centra, na kateri bodo lahko prizadeti in ogroženi prebivalci ter mediji pridobivali informacije o:

- magnitudi in intenziteti oziroma posledicah potresa;
- varnosti ogroženih prebivalcev;
- izvajanju pomoči in reševanju ljudi, živali, premoženja ter kulturne dediščine;
- možnosti verižnih nesreč;
- ukrepov za omilitev nesreče;
- izvajanju osebne in vzajemne zaščite;
- sodelovanju prebivalcev pri izvajanju zaščitnih ukrepov;
- možnosti popotresnih sunkov;
- nastanitvene možnosti za prebivalce, ki so ostali brez bivališč;
- uničene infrastrukture (ceste, telefonske povezave, vodovodov ...)
- pitnosti vode iz javnega vodovoda ter
- o ostalih dogodkih, ki bi lahko vplivali na zdravje prizadetih in ogroženih prebivalcev ter aktivnostih Civilne zaščite občine Brežice ter drugih sil zaščite, reševanja in pomoči.

P-35: Seznam oseb v občini, ki so zadolžene za stike z javnostmi ob naravnih in drugih nesrečah

P-36: Telefonska številka Civilne zaščite občine Brežice, na kateri lahko občani in drugi dobijo informacije o nesreči

P-41: Telefonska številka informacijskega centra

6. AKTIVIRANJE TEGA NAČRTA OZIROMA OBČINSKIH SIL ZA ZAŠČITO IN REŠEVANJE TER SREDSTEV

Ob aktiviranju tega načrta je zborna mesto pripadnikov CZO Brežice na lokaciji GZ Brežice, na naslovu Cesta svobode 17 v Brežicah.

6.1 Aktiviranje tega načrta oziroma občinskih sil za zaščito in reševanje za posredovanje na območju občine Brežice

Aktiviranje Načrta ZiR predlagata županu Svetovalec in poveljnik CZO Brežice ob intervencijskih stopnjah 2 in 3, lahko pa tudi že ob Intervencijski stopnji 1 glede na presojo o učinku ter posledicah potresa oziroma verjetni stopnji intenzitete potresa po evropski potresni lestvici EMS, če ta s strani ARSO še ni znana.

Ob potresu v Posočju aprila 1998, ki se je zgodil ob 12:55. uri z intenziteto VIII. stopnje po EMS, so se že ob 13:00. uri aktivirali občinski štabi CZ v Kobaridu, Bovcu in Tolminu ter sprejeli prve nujne ukrepe. Ob 13:15. uri je Uprava RS za geofiziko sporočila CORS-u lokacijo epicentra potresa 75 km JZ od Ljubljane. Regijski štab CZ se je aktiviral ob 14:00. uri. Ob 14:28. uri je Uprava RS za geofiziko lokacijo potresa potrdilo pisno. (povz. po Grošelj Svete 2004, 170-171)

Iz zgornjega odstavka je razvidno, da so se občinski štabi CZ že v roku petih minut aktivirali, čeprav še niso imeli podatkov o magnitudi ali o stopnji intenzitete potresa, na podlagi katere bi lahko ocenili posledice potresa in ukrepali. Posledice potresa so verjetno ocenili po lastni presoji in z aktiviranjem občinskih štabov ravnali pravilno. Če bi čakali na poročilo o stopnji intenzitete, se, kakor je razvidno iz zgornjega odstavka, še dolgo ne bi aktivirali. To pomeni da obstaja velika možnost, da bi Župan občine Brežice lahko sprejel sklep o aktiviranju Načrta ZiR že pred razglasitvijo stopnje intenzitete potresa, na podlagi katere bi lahko določili eno izmed treh intervencijskih stopenj.

Če bi bile ob potresu nižje intenzitete od VI. stopnje, ki je določena kot najnižja stopnja intenzitete potresa ob kateri se aktivira ta Načrt ZiR, poškodbe stavb tako velike, da bi ogrožale ljudi, bi lahko poveljnik CZO Brežice na podlagi Sklepa župana o aktiviranju Načrta ZiR aktiviral občinske sile zaščite, reševanja in pomoči.

Na podlagi pete alineje prvega odstavka 98. člena Zakona o varstvu pred naravnimi in drugimi nesrečami (Uradni list RS, št. 51/06 – uradno prečiščeno besedilo in 97/10), sedemnajste alineje drugega odstavka 21. člena Zakona o lokalni samoupravi (Uradni list RS, št. 94/07 – uradno prečiščeno besedilo, 27/08 – Odl. US, 76/08, 79/09, 51/10, 84/10 – Odl. US in 40/12 – ZUJF), prvega odstavka 35. člena Statuta občine Brežice (Uradni list RS, št. 10/09 in 3/10), prvega odstavka 25. člena Odloka o varstvu pred naravnimi in drugimi nesrečami na območju Občine Brežice (Uradni list RS, št. 10/14) sprejme sklep o aktiviranju Načrta ZiR, Župan občine Brežice.

Po sprejemu Sklepa o aktiviranju Načrta ZiR, poveljnik CZO Brežice v skladu z drugim odstavkom 80. člena Zakona o varstvu pred naravnimi in drugimi nesrečami, sprejme Sklep o aktiviranju CZO Brežice in drugih sil iz občinskega sistema zaščite, reševanja in pomoči ter odloči o aktiviranju potrebnih sil CZO Brežice in drugih sil v občinskem sistemu zaščite, reševanja in pomoči.

Ne glede na morebitno odstotnost oziroma nedosegljivost Župana občine Brežice zaradi podpisa sklepa o aktiviranju Načrta ZiR za namen zaščite, reševanja in pomoči na območju občine Brežice, lahko poveljnik CZO Brežice sprejme oziroma podpiše Sklep o aktiviranju CZO Brežice in drugih sil iz občinskega sistema zaščite, reševanja in pomoči. Župan sprejme oziroma podpiše sklep o aktiviranju Načrta ZiR takoj, ko je to mogoče.

V primeru težjih poškodb ali smrti poveljnika CZO ali njegovega namestnika, ko s strani župana še ni imenovan novi poveljnik CZO Brežice ali njegov namestnik, sprejme oziroma podpiše Sklep o aktiviranju CZO Brežice in drugih sil iz občinskega sistema zaščite, reševanja in pomoči član OŠCZ Brežice, ki se prvi odzove na razmere ali Župan občine Brežice.

Z aktiviranjem Načrta ZiR se zagotavlja začetek in legitimnost aktiviranja sil za izvajanje nalog zaščite in reševanja ter dolžnost in pravice občanov pri izvajanju zaščitnih ukrepov.

Aktiviranje občinskih sil za zaščito, reševanje in pomoč izvaja prvenstveno Občinska uprava Občine Brežice v skladu s tem načrtom oziroma Svetovalec, v njegovi odsotnosti pa direktor Občinske uprave Občine Brežice preko lastnega pozivanja.

Aktiviranje OŠCZ Brežice in Službe za podporo pri CZO Brežice oziroma tega načrta, prične izvajati Svetovalec na podlagi Sklepa Župana občine Brežice o aktiviranju Načrta ZiR ter Sklepa o aktiviranju CZO Brežice in drugih sil iz občinskega sistema zaščite, reševanja in pomoči s strani poveljnika CZO Brežice. V primeru odsotnosti Svetovalca pa oseba, ki ga v

času njegove odsotnosti nadomešča, to je direktor občinske uprave. Nadaljnje izvajanje aktiviranja CZO Brežice in ostalih operativnih sestav iz občinskega sistema ZRP, operativno izvaja Služba za podporo pri CZO Brežice.

V skladu s tretjim odstavkom 27. člena Odloka o varstvu pred naravnimi in drugimi nesrečami na območju Občine Brežice (Uradni list RS, št. 10/14), aktiviranje prostovoljnih gasilskih enot prostovoljnih gasilskih društev pri GZ Brežice v primeru naravnih ali drugih nesreč, izvaja ReCO Brežice po navodilu župana občine, poveljnika CZO Brežice ali njegovega namestnika, v skladu s tem občinskim načrtom zaščite in reševanja.

Na ReCO Brežice kličejo zaradi aktiviranja prostovoljnih gasilskih enot prostovoljnih gasilskih društev pri Gasilski zvezi Brežice, drugih društev oziroma organizacij iz državnega sistema zaščite, reševanja in pomoči, podjetij z delovnimi stroji ali izvajanja drugih nalog oziroma zadev naslednji pripadniki Civilne zaščite občine Brežice:

- 1) poveljnik CZO Brežice;
- 2) namestnik poveljnika CZO Brežice;
- 3) član OŠCZ Brežice zadolžen za področje požarne varnosti in poplav;
- 4) vodja Službe za podporo pri CZO Brežice.

V skladu s četrnim odstavkom 27. člena Odloka o varstvu pred naravnimi in drugimi nesrečami na območju Občine Brežice, aktiviranje drugih občinskih sil zaščite, reševanja in pomoči izvaja Služba za podporo pri Civilni zaščiti občine Brežice ali ReCO Brežice po navodilu župana občine, poveljnika Civilne zaščite občine Brežice ali njegovega namestnika v skladu s tem občinskim načrtom zaščite in reševanja.

V skladu s petim odstavkom 27. člena Odloka o varstvu pred naravnimi in drugimi nesrečami na območju Občine Brežice, se lahko v nujnih primerih občinske sile zaščite, reševanja in pomoči aktivirajo z javnim pozivom preko medijev tako, da župan občine ali poveljnik Civilne zaščite občine Brežice ali njegov namestnik pošlje zahtevo po objavi s priloženim besedilom ReCO Brežice, ki je državni organ in zato v skladu s 25. členom Zakona o medijih (Uradni list RS, št. 110/06 – uradno prečiščeno besedilo, 90/10 – ZUS, 47/12) upravičen do brezplačne objave.

V skladu s 25. členom Zakona o medijih mora medij na zahtevo državnih organov ter javnih podjetij in javnih zavodov brez odlašanja brezplačno objaviti nujno sporočilo v zvezi z resno ogroženostjo življenja, zdravja ali premoženja ljudi, kulturne in naravne dediščine, ter varnosti države.

Občinska uprava na podlagi 27. člena Zakona o varstvu pred naravnimi in drugimi nesrečami in Uredbe o nadomestilu plače in povračilih stroškov med opravljanjem nalog zaščite, reševanja in pomoči (Uradni list RS, št. 48/99, 113/07, 13/11 in 20/13), ureja tudi vse zadeve v zvezi z nadomestili plač oziroma izgubljenega zaslužka za čas odsotnosti z dela in povračili stroškov, ki jih imajo pripadniki Civilne zaščite občine Brežice in druge občinske sile iz sistema ZRP (poklicne in prostovoljne) pri izvajanju nalog zaščite, reševanja in pomoči, če so bile aktivirane s strani CZO Brežice ali s strani ReCO Brežice po nalogu CZO Brežice.

Poveljnik CZO Brežice ali njegov namestnik, lahko v soglasju z Županom občine Brežice po potrebi zahtevata pomoč državnih sil ZRP (državne in regijske enote ZRP, SV ali druge državne enote posebnega pomena), ki na prizadetem območju nudijo operativno ali logistično podporo občinskim silam za ZRP. To storita tako, da podata predlog za pomoč vodji Izpostave URZSR Brežice, v primeru aktiviranja pa poveljniku Civilne zaščite za Posavje ali njegovemu namestniku, ta pa posreduje predlog za pomoč poveljniku Civilne zaščite RS, ali njegovemu namestniku. Usklajevanje nalog ZRP na prizadetem območju občine Brežice izvajata v tem primeru poveljnik CZO Brežice ali njegov namestnik ter vodja državne enote. Za operativno izvajanje nalog zaščite, reševanja in pomoči na kraju nesreče oziroma kraju ogrožanja ob

potresu je odgovoren vodja posredovanja, ki so mu neposredno podrejene vse sile, ki sodelujejo pri izvajanju nalog na terenu. Vodjo posredovanja imenuje poveljnik Civilne zaščite občine Brežice iz vrst Civilne zaščite občine Brežice ali iz vrst prostovoljnega gasilskega društva v sestavi Gasilske zveze Brežice ali druge organizacije oziroma društva.

Aktiviranje občinskih sil za zaščito, reševanje in pomoč poteka glede na posledice potresa in ogroženost v skladu z intervencijskimi stopnjami 1, 2 in 3 (Podpoglavje 3.2.2: Koncept odziva ob potresu).

D-19: Vzorec sklepa o aktiviranju načrta zaščite in reševanja

D-20: Vzorec sklepa o deaktiviranju občinskega načrta zaščite in reševanja v občini Brežice

D-32: Vzorec sklepa o aktiviranju Civilne zaščite občine Brežice in drugih sil iz občinskega sistema zaščite, reševanja in pomoči

D-33: Vzorec sklepa o deaktiviranju Civilne zaščite občine Brežice in drugih sil iz občinskega sistema zaščite, reševanja in pomoči

6.1.1 Intervencijska stopnja 1

Ob intervencijski stopnji 1 se Načrt ZiR načeloma ne aktivira.

Svetovalec ob zaznavi potresnega sunka ali na podlagi obvestil iz medijev, spremlja stanje potresov preko spletne strani www.arso.gov.si/ ali drugih virov.

Po lastni presoji bi si Svetovalec zaradi lažje ocene posledic potresa ogledal stavbo Okrajnega sodišča v Brežicah, cesta prvih borcev 48 v Brežicah, ter druge potresno ranljive stavbe grajene pred letom 1964, ki niso bile projektirane na potresne sile, na območju ali v bližini oziroma proti epicentru potresa z namenom ugotovitve vidnih poškodb ob potresu.

Po potrebi bi Svetovalec v primeru ugotovljenih poškodb nastalih ob potresu v skladu s skupno prilogo k občinskim načrtom zaščite, reševanja in pomoči **P-15:** Podatki o odgovornih osebah, ki se jih obvešča o nesreči, obvestil Župana občine Brežice, poveljnika Civilne zaščite občine Brežice, direktorico Občinske uprave Občine Brežice ter poveljnika Gasilske zveze Brežice.

Če bi bile poškodbe stavb tako velike, da bi po presoji Župana občine Brežice, poveljnika CZO Brežice in Svetovalca ogrožale ljudi, bi lahko Župan občine Brežice sprejel sklep o aktiviranju Načrta ZiR, poveljnik CZO Brežice pa na podlagi sklepa župana in drugega odstavka 80. člena Zakona o varstvu pred naravnimi in drugimi nesrečami Sklep o aktiviranju Civilne zaščite občine Brežice in drugih sil iz občinskega sistema zaščite, reševanja in pomoči (D-32), že ob Intervencijski stopnji 1.

6.1.2 Intervencijska stopnja 2

Župan občine Brežice na podlagi posveta s poveljnikom CZO Brežice ter Svetovalcem, sprejme sklep o aktiviranju Načrta ZiR. Poveljnik CZO Brežice sprejme na podlagi sklepa župana in drugega odstavka 80. člena Zakona o varstvu pred naravnimi in drugimi nesrečami Sklep o aktiviranju Civilne zaščite občine Brežice in drugih sil iz občinskega sistema zaščite, reševanja in pomoči (D-32). Svetovalec začne takoj po sprejetem sklepu poveljnika CZO Brežice o

aktiviranju CZO Brežice izvajati aktiviranje OŠCZ Brežice, član Občinskega štaba civilne zaščite Brežice zadolžen za podporo, aktivira Službo za podporo pri Civilni zaščiti občine Brežice, ta pa informacijski center pri Civilni zaščiti občine Brežice ter ostale organe vodenja po načrtu dejavnosti Občinske uprave Občine Brežice.

Če Župan občine Brežice iz kakršnega koli vzroka ne more sprejeti sklepa o aktiviranju Načrta ZiR oziroma ga podpisati, ga sprejme ob prvi priložnosti ali pa ga sprejme podžupan.

Če poveljnik CZO Brežice iz kakršnega koli vzroka ne more sprejeti Sklepa o aktiviranju CZO Brežice in drugih sil iz občinskega sistema zaščite, reševanja in pomoči (D-32), ga sprejme njegov namestnik.

Če Svetovalec iz kakršnega koli vzroka ne more po sprejetem sklepu poveljnika CZO Brežice o aktiviranju CZO Brežice izvajati aktiviranje OŠCZ Brežice, ga izvaja direktorica Občinske uprave Občine Brežice.

V primeru, ko član OŠCZ Brežice zadolžen za podporo, iz kakršnega koli vzroka ne more obvestiti in izvesti aktiviranja Službe za podporo pri CZO Brežice, to stori po ugotovitvi katerikoli drugi član OŠCZ Brežice in o tem seznaniti nadrejene ter ostale člane OŠCZ Brežice.

Aktiviranje dela organov vodenja po načrtu dejavnosti Občinske uprave Občine Brežice odredi poveljnik CZO Brežice na podlagi šeste alineje prvega odstavka 85. člena Zakona o varstvu pred naravnimi in drugimi nesrečami, aktiviranje pa izvede član OŠCZ Brežice preko Službe pa podporo pri CZO Brežice (Slika 8).

Aktivirajo se:

- člani Občinskega štaba civilne zaščite Brežice z nalogo vodenja občinskih sil zaščite, reševanja in pomoči;
- služba za podporo pri Civilni zaščiti občine Brežice z nalogo podpore Občinskemu štabu civilne zaščite Brežice;
- informacijski center pri Civilni zaščiti občine Brežice z nalogo obveščanja prebivalcev medijev ter ostalih deležnikov o ukrepih zaščite, reševanja in pomoči po potresu in drugih zadevah;
- organi vodenja po Načrtu dejavnosti Občinske uprave Občine Brežice z nalogami iz Načrta dejavnosti Občinske uprave Občine Brežice ter kot posvetovalni organ Občinskega štaba civilne zaščite Brežice.

Glede na posledice potresa ter ogroženost prebivalcev se lahko ne glede na določene enote ZiR v tej stopnji aktivirajo tudi potrebne enote ZiR v Intervencijski stopnji 3.

6.1.3 Intervencijska stopnja 3

Poleg aktiviranih v Intervencijski stopnji 2 se aktivirajo še:

- poverjeniki Civilne zaščite občine Brežice z nalogo aktivnega delovanja ali pripravljenosti;
- druge enote in službe Civilne zaščite občine Brežice, po odločitvi poveljnika ali namestnika poveljnika Civilne zaščite občine Brežice, odvisno od zahtevnosti priprav za izvajanje zaščitnih ukrepov in nalog zaščite, reševanja in pomoči z nalogo aktivnega delovanja ali pripravljenosti;
- potrebni operativni pripadniki prostovoljnih gasilskih društev pri Gasilski zvezi Brežice z nalogo aktivnega delovanja ali pripravljenosti;
- po potrebi organizacije posebnega pomena s katerimi ima Občina Brežice sklenjene pogodbe o opravljanju nalog zaščite in reševanja ter druge organizacije z nalogo aktivnega delovanja ali pripravljenosti (CGP d.d. Novo mesto, Komunala Brežice d.o.o., Komunalno stanovanjsko podjetje Brežice d.d., Zdravstveni dom Brežice, Radio klub

Elektron, Kinološko društvo Brežice, Kinološko društvo IZAR, Planinsko društvo Brežice, Jamarski klub Brežice ...).

Slika 8: Shema aktiviranja občinskih sil zaščite, reševanja in pomoči v dveh stopnjah

Intervencijska stopnja 2:

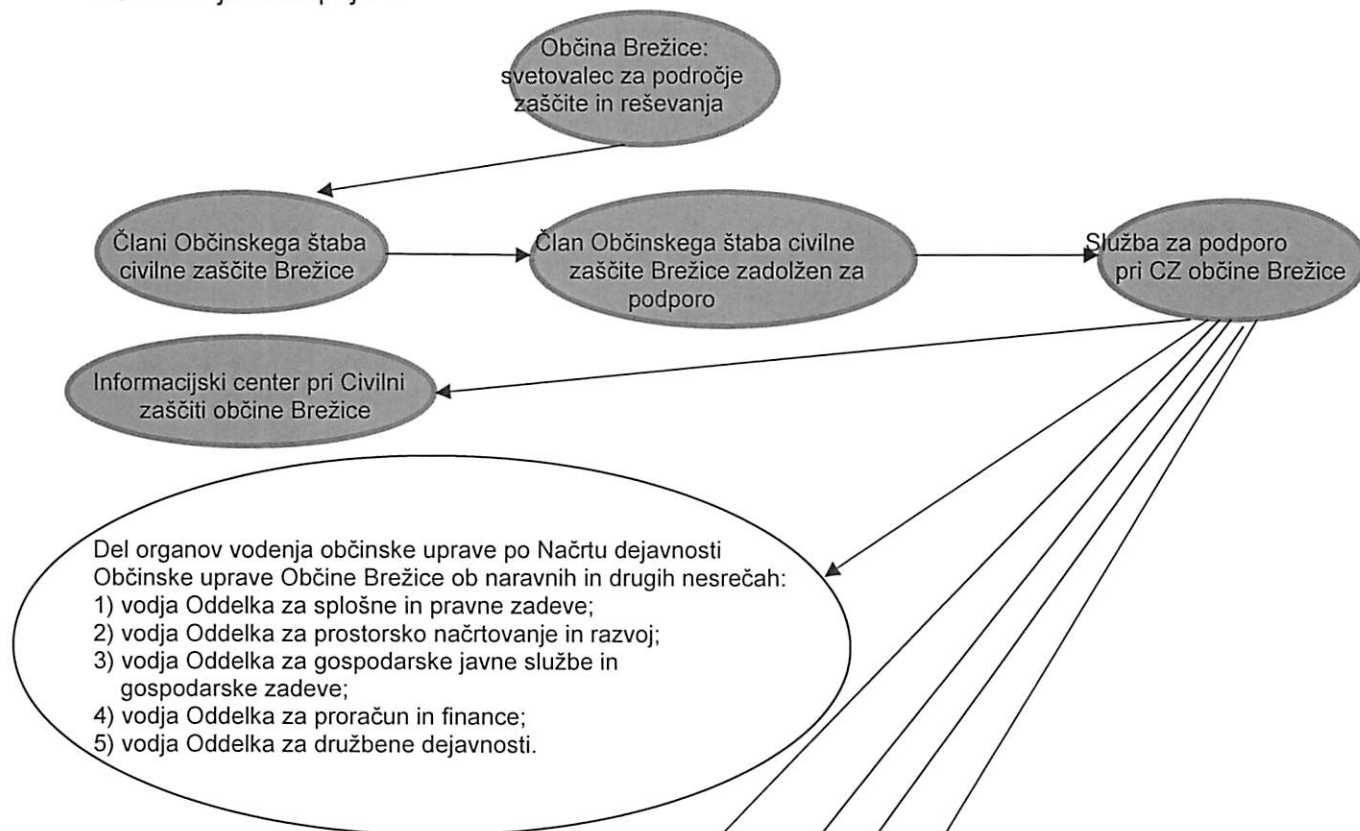

Intervencijska stopnja 3:

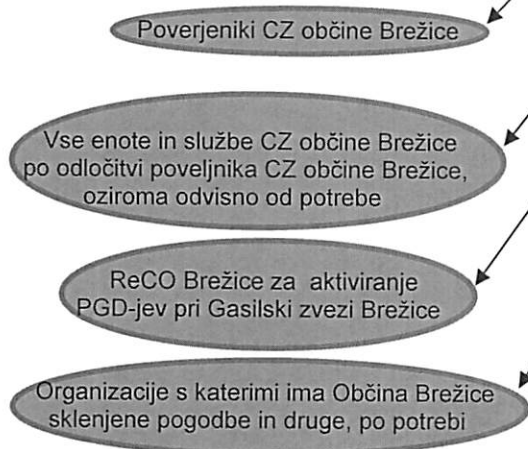

Vir: Občina Brežice

P-5: Seznam zbirališč sil za zaščito, reševanje in pomoč

D-23: Načrt aktiviranja Civilne zaščite

D-15: Vzorec delovnega naloga

6.2 Aktiviranje tega načrta oziroma občinskih sil za zaščito in reševanje za posredovanje na območju drugih občin v državi Sloveniji

6.2.1 Aktiviranje CZO Brežice za posredovanje na območju drugih občin v državi Sloveniji

Ta načrt lahko na podlagi prošnje prizadete občine ali občinske civilne zaščite druge občine v Sloveniji, poziva URSZR oziroma poveljnika Civilne zaščite Republike Slovenije o pomoči ali sprejeti ponudbi Občine Brežice s strani prizadete občine ali občinske civilne zaščite prizadete občine v Sloveniji, po potresu v drugi občini na območju države Slovenije, aktivira Župan občine Brežice. Na podlagi sklepa župana in drugega odstavka 80. člena Zakona o varstvu pred naravnimi in drugimi nesrečami, poveljnik CZO Brežice sprejme Sklep o aktiviranju Civilne zaščite občine Brežice in drugih sil iz občinskega sistema zaščite, reševanja in pomoči (D-32).

6.2.2 Aktiviranje prostovoljnih gasilcev PGD pri GZ Brežice za posredovanje na območju drugih občin v državi Sloveniji

V skladu s četrtem odstavkom 36. člena Zakona o gasilstvu (Uradni list RS, št. 113/05 – uradno prečiščeno besedilo) se aktiviranje gasilskih enot iz več občin izvaja v skladu z načrti zaščite in reševanja oziroma na podlagi odločitve pristojnega regijskega ali državnega poveljnika Civilne zaščite, če z državnim načrtom aktiviranja gasilskih enot ni predvideno. Pri tem se mora zagotoviti, da v občini, na katero se odločitev nanaša, ostanejo gasilske enote v takem obsegu, ki zagotavlja nujno intervencijsko pripravljenost v občini.

Ta načrt lahko na podlagi sporočila GZ Brežice Svetovalcu, ki obvesti poveljnika CZO Brežice, ta pa Župana občine Brežice z namenom pomoči prostovoljnih gasilcev PGD v sestavi GZ Brežice drugim občinam v državi Sloveniji, aktivira Župan občine Brežice na podlagi zahtevka poveljnika CZ RS, poveljnika CZ za Posavje, predloga Svetovalca ali poveljnika CZO Brežice v skladu s četrtem odstavkom 36. člena Zakona o gasilstvu.

Na podlagi sklepa župana in drugega odstavka 80. člena Zakona o varstvu pred naravnimi in drugimi nesrečami, poveljnik CZO Brežice sprejme Sklep o aktiviranju prostovoljnih gasilcev PGD pri GZ Brežice (D-38).

D-38: Vzorec sklepa o aktiviranju prostovoljnih gasilcev PGD pri GZ Brežice

D-39: Vzorec sklepa o deaktiviranju prostovoljnih gasilcev PGD pri GZ Brežice

Slika 8: Shema aktiviranja občinskih sil zaščite, reševanja in pomoči

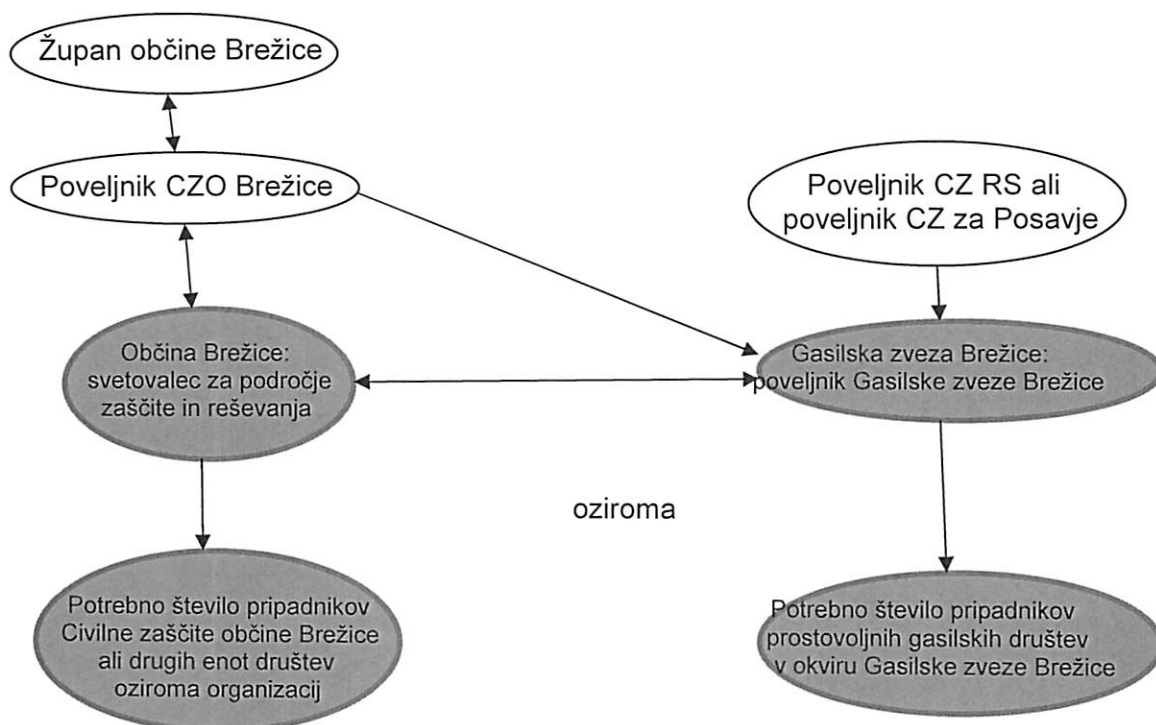

Vir: Občina Brežice

6.2.3 Financiranje stroškov napotitve občinskih sil za zaščito, reševanje in pomoč na prizadeta območja občin v državi Sloveniji

V primeru aktiviranja tega načrta oziroma občinskih sil za zaščito, reševanje in pomoč ter njihove napotitve na prizadeta območja občin v državi Sloveniji, na podlagi prošnje prizadete občine ali občinske civilne zaščite prizadete občine v državi Sloveniji, nosi stroške napotitve prizadeta občina oziroma njena civilna zaščita, ki je zaprosila za pomoč.

V primeru aktiviranja tega načrta oziroma občinskih sil za zaščito, reševanje in pomoč ter njihove napotitve na prizadeta območja občin v državi Sloveniji, na podlagi poziva URSZR oziroma poveljnika CZ RS ali poveljnika CZ za Posavje, nosi stroške napotitve URSZR oziroma Republika Slovenija - Ministrstvo za obrambo.

V primeru aktiviranja tega načrta oziroma občinskih sil za zaščito, reševanje in pomoč ter njihove napotitve na prizadeta območja občin v državi Sloveniji, na podlagi sprejete ponudbe Občine Brežice s strani prizadete občine ali občinske civilne zaščite prizadete občine v državi Sloveniji, nosi stroške napotitve občina, ki je pomoč ponudila oziroma Občina Brežice.

V primeru napotitve občinskih sil za zaščito, reševanje in pomoč na območje druge občine v državi Sloveniji, morajo te sile svoj odhod oziroma izvoz, število pripadnikov ter število in vrsto sredstev ter vrnitev sporočiti ReCO Brežice.

Občina Brežice in Gasilska zveza Brežice se v primeru napotitve Civilne zaščite občine Brežice ali drugih občinskih enot društev posebnega pomena za zaščito, reševanje in pomoč oziroma drugih občinskih organizacij ali občinskih gasilskih enot prostovoljnih gasilskih društev na območje drugih občin v državi Sloveniji, medsebojno obveščata.

6.3 Aktiviranje tega načrta oziroma občinskih sil za zaščito in reševanje za posredovanje v tujini oziroma na območju drugih držav

6.3.1 Aktiviranje CZO Brežice za posredovanje v tujini oziroma na območju drugih držav

Ta načrt lahko na podlagi prošnje prizadete lokalne skupnosti ali njenih organov zaščite, reševanja in pomoči v drugi državi, poziva URSZR oziroma poveljnika Civilne zaščite Republike Slovenije o pomoči ali sprejeti ponudbi Občine Brežice s strani prizadete lokalne skupnosti ali njenih organov zaščite, reševanja in pomoči v drugi državi, po potresu v lokalni skupnosti na območju druge države, aktivira Župan občine Brežice. Na podlagi sklepa župana in drugega odstavka 80. člena Zakona o varstvu pred naravnimi in drugimi nesrečami, poveljnik CZO Brežice sprejme Sklep o aktiviranju Civilne zaščite občine Brežice in drugih sil iz občinskega sistema zaščite, reševanja in pomoči (D-32).

Opravljanje nalog zaščite, reševanja in pomoči v drugih državah je določeno v 86.a členu Zakona o varstvu pred naravnimi in drugimi nesrečami (Uradni list RS, št. 51/06 – uradno prečiščeno besedilo, 97/10)

V skladu s štirinajsto alinejo drugega odstavka 37. člena Zakona o varstvu pred naravnimi in drugimi nesrečami je v pristojnosti občine mednarodno sodelovanje na področju zaščite, reševanja in pomoči v skladu s tem zakonom.

V skladu s šestim odstavkom 86.a člena Zakona o varstvu pred naravnimi in drugimi nesrečami se na obmejnih območjih v pomoč na obmejno območje druge države lahko pošlje katerokoli enoto, službo ali operativno sestavo na podlagi odločitve pristojnih organov in v skladu z načrti zaščite in reševanja, če z mednarodno pogodbo ali mednarodnim pravnim aktom ni drugače določeno.

Občina Brežice, kot obmejno območje s Hrvaško, lahko pošlje pomoč obmejnemu območju v sosednji državi, saj šesti odstavek 86.a člena Zakona o varstvu pred naravnimi in drugimi nesrečami ne govori, da morata biti to sosednji obmejni območji. O taki pomoči odloči župan z aktiviranjem občinskega načrta zaščite in reševanja in poveljnik CZO Brežice z aktiviranjem enote oziroma enot CZO Brežice. Za pošiljanje enot v notranjost druge sosednje države, ki ni obmejno območje ali druge države pa v skladu s prvim odstavkom 86.a člena Zakona o varstvu pred naravnimi in drugimi nesrečami, odloča Vlada RS na predlog poveljnika CZ RS. Vsi pripadniki enot, služb in operativnih sestav, ki so napotene na usposabljanje ali vaje izven države ali izvajanje pomoči drugi državi ob nesreči oziroma na izvajanje mednarodnih obveznosti države, morajo biti v skladu s petim odstavkom 86.a člena Zakona o varstvu pred naravnimi in drugimi nesrečami, zavarovani za primer smrti, trajne izgube splošne delovne zmožnosti in prehodne nezmožnosti za delo.

Ker je na podlagi štirinajste alineje prvega odstavka 36. člena Zakona o varstvu pred naravnimi in drugimi nesrečami v državni pristojnosti urejanje meddržavnega in drugega mednarodnega sodelovanja na področju varstva pred naravnimi in drugimi nesrečami, mora Občina Brežice pred napotitvijo enote ali enot CZO Brežice v obmejno območje sosednje ali druge države pridobiti soglasje poveljnika CZ RS.

6.3.2 Aktiviranje prostovoljnih gasilcev PGD pri GZ Brežice za posredovanje v tujini oziroma na območju drugih držav

Če je za gašenje požara ali ob drugih velikih nesrečah potrebna pomoč gasilskim enotam sosednjih držav, odobri v skladu z 39. členom Zakona o gasilstvu pomoč gasilskih enot v občinah, ki so ob državni meji, organ občine ali pristojni poveljnik civilne zaščite oziroma poveljnik Civilne zaščite Republike Slovenije za občine, ki niso ob državni meji, če z meddržavnimi sporazumi ni drugače dogovorjeno.

Ta načrt lahko na podlagi sporočila GZ Brežice Svetovalcu, ki obvesti poveljnika CZO Brežice, ta pa Župana občine Brežice z namenom pomoči prostovoljnih gasilcev PGD v sestavi GZ Brežice območjem sosednjih ali drugih držav, aktivira Župan občine Brežice na podlagi zahtevka poveljnika CZ RS, poveljnika CZ za Posavje, predloga Svetovalca ali poveljnika CZO Brežice v skladu s četrtem odstavkom 36. člena Zakona o gasilstvu.

Na podlagi sklepa župana in drugega odstavka 80. člena Zakona o varstvu pred naravnimi in drugimi nesrečami, poveljnik CZO Brežice sprejme Sklep o aktiviranju prostovoljnih gasilcev PGD pri GZ Brežice (D-38).

Slika 9: Shema aktiviranja občinskih sil zaščite, reševanja in pomoči za napotitev v pomoč na območje druge države

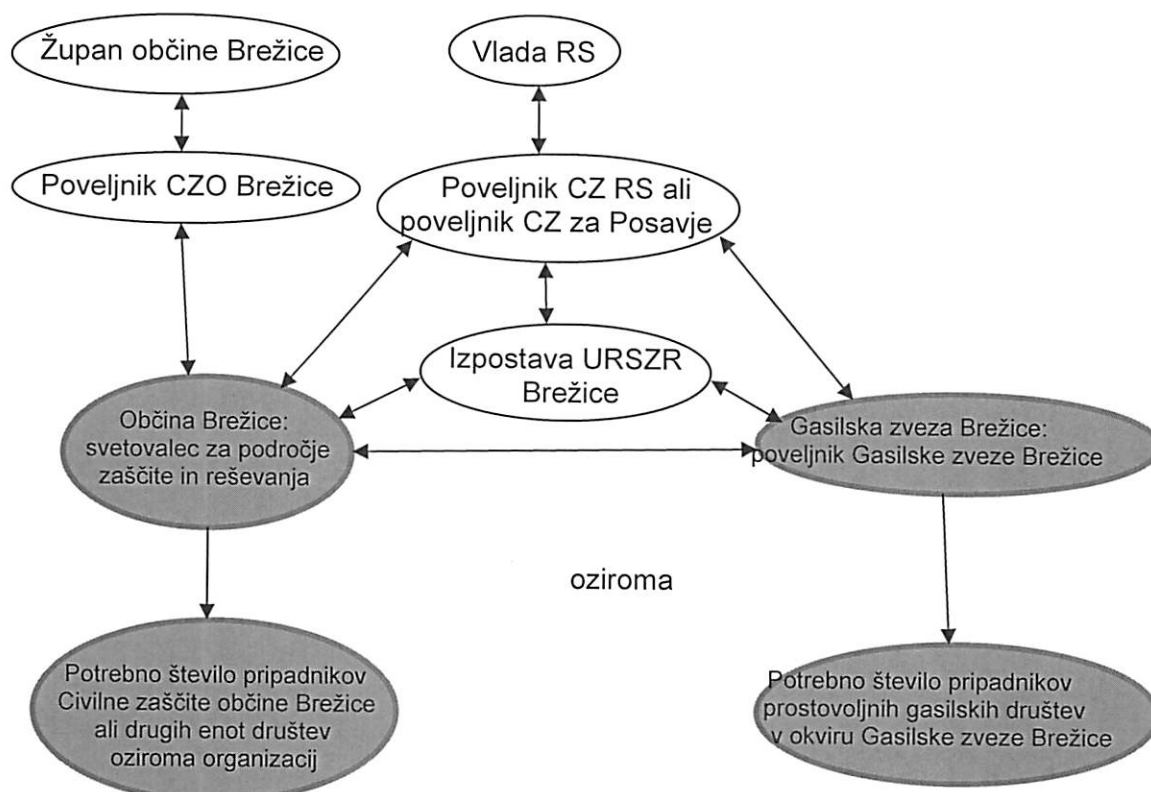

Vir: Občina Brežice

6.3.3 Financiranje stroškov napotitve občinskih sil za zaščito, reševanje in pomoč na prizadeta območja v tujino oziroma na območju drugih držav

V primeru aktiviranja tega načrta oziroma občinskih sil za zaščito, reševanje in pomoč ter njihove napotitve na prizadeta območja lokalnih skupnosti v drugi državi, na podlagi prošnje prizadete lokalne skupnosti ali njenih organov zaščite, reševanja in pomoči v drugi državi, nosi

stroške napotitve prizadeta lokalna skupnost ali njeni organi zaščite, reševanja in pomoči v drugi državi, ki je zaprosila za pomoč.

V primeru aktiviranja tega načrta oziroma občinskih sil za zaščito, reševanje in pomoč ter njihove napotitve na prizadeta območja lokalnih skupnosti v drugi državi, na podlagi poziva URSZR oziroma poveljnika CZ RS, poveljnika CZ za Posavje, nosi stroške napotitve URSZR oziroma Republika Slovenija - Ministrstvo za obrambo.

V primeru aktiviranja tega načrta oziroma občinskih sil za zaščito, reševanje in pomoč ter njihove napotitve na prizadeta območja lokalnih skupnosti v drugi državi, na podlagi sprejete ponudbe Občine Brežice s strani prizadete lokalne skupnosti ali njenih organov zaščite, reševanja in pomoči v drugi državi, nosi stroške napotitve občina, ki je pomoč ponudila oziroma Občina Brežice.

V primeru napotitve občinskih sil za zaščito, reševanje in pomoč na prizadeta območja lokalnih skupnosti v drugi državi, morajo te sile svoj odhod oziroma izvoz, število pripadnikov ter število in vrsto sredstev ter vrnitev sporočiti ReCO Brežice.

Občina Brežice in GZ Brežice se v primeru napotitve Civilne zaščite občine Brežice ali drugih občinskih enot društev posebnega pomena za zaščito, reševanje in pomoč oziroma drugih občinskih organizacij ali občinskih gasilskih enot prostovoljnih gasilskih društev v tujino oziroma na območje drugih držav, medsebojno obveščata.

6.4 Aktiviranje sredstev pomoči

Župan občine Brežice, poveljnik Civilne zaščite občine Brežice ali njegov namestnik lahko po ugotovljeni potrebi zaprosijo za pomoč poveljnika Civilne zaščite RS ali njegovega namestnika preko vodje Izpostave URSZR Brežice ali v primeru aktiviranja, poveljnika Civilne zaščite za Posavje, ki prošnjo za pomoč nemudoma posredujejo Vladi RS v odločanje.

Poveljnik Civilne zaščite občine Brežice ali njegov namestnik določi lokacijo prevzema materialnih sredstev in jo ob pravem času sporoči na URSZR.

Materialna pomoč države obsega:

- posredovanje pri zagotavljanju specialne opreme, ki je na mestu nesreče ni mogoče dobiti;
- pomoč v zaščitni in reševalni opremi;
- pomoč v finančnih sredstvih;
- pomoč v hrani, pitni vodi, zdravilih, obleki, obutvi ter
- drugo.

Župan občine Brežice lahko ob aktiviranju tega načrta za pomoč drugim občinam v državi Sloveniji in lokalnim skupnostim oziroma njihovim organom zaščite, reševanja in pomoči v drugih državah nameni pomoč tudi v materialnih sredstvih, ki jih ima na razpolago CZO Brežice.

7 UPRAVLJANJE IN VODENJE

7.1 Organi in njihove naloge

Vodenje sil za zaščito, reševanje in pomoč je urejeno z Zakonom o varstvu pred naravnimi in drugimi nesrečami. Po tem zakonu se varstvo pred naravnimi in drugimi nesrečami organizira in izvaja kot enoten sistem na lokalni, regionalni in državni ravni.

V skladu s šesto alinejo prvega odstavka 36. člena Zakona o varstvu pred naravnimi in drugimi nesrečami je v državni pristojnosti vodenje sil za zaščito, reševanje in pomoč ob naravnih in drugih nesrečah, ki prizadenejo dve ali več lokalnih skupnosti.

V skladu s četrnim odstavkom 35. člena Statuta občine Brežice (Uradni list RS, št. 10/09 in 3/10) župan vodi zaščito, reševanje in pomoč. Vodenje nalog ZRP iz pristojnosti župana oziroma lokalne skupnosti, izvajata v času naravne ali druge nesreče poveljnik Civilne zaščite občine Brežice oziroma njegov namestnik, ki sta odgovorna županu. Poveljnik Civilne zaščite občine Brežice je v skladu s tretjim odstavkom 98. člena Zakona o varstvu pred naravnimi in drugimi nesrečami, za svoje delo odgovoren tudi regijskemu poveljniku Civilne zaščite. V času brez naravnih ali drugih nesreč pa vodi, organizira ter opravlja naloge zaščite, reševanja in pomoči tudi svetovalec za področje zaščite in reševanja pri Občinski upravi Občine Brežice.

V skladu s tretjim odstavkom 16. člena Odloka o varstvu pred naravnimi in drugimi nesrečami na območju Občine Brežice, enote, službe in druge operativne sestave organizacij posebnega pomena za izvajanje nalog zaščite, reševanja in pomoči po pogodbi (kot so npr. javne zdravstvene in gospodarske službe, društva, klubi, gospodarske organizacije, ki razpolagajo z gradbeno mehanizacijo itd) in druge (kot npr. Rdeči križ Slovenije) ki sodelujejo pri zaščiti, reševanju in pomoči, vodijo samostojno njihovi vodje v skladu s pravili stroke ter predpisi.

V skladu s četrnim odstavkom 16. člena Odloka o varstvu pred naravnimi in drugimi nesrečami na območju Občine Brežice, pa ne glede na prejšnji odstavek, ko zaščito, reševanje in pomoč na območju občine izvaja več enot, služb ali druge operativne sestave, oziroma ko je aktiviran OŠCZ Brežice, mora biti njihovo delovanje v skladu z usmeritvami poveljnika Civilne zaščite občine Brežice oziroma vodje intervencije, ki ga določi poveljnik Civilne zaščite občine Brežice.

V skladu s tretjim odstavkom 17. člena Odloka o varstvu pred naravnimi in drugimi nesrečami na območju Občine Brežice, prostovoljna gasilska društva organizirajo gasilske enote, ki izvajajo naloge zaščite, reševanja in pomoči v primeru vseh naravnih in drugih nesreč, razen požarov, v skladu s predpisi in odločitvami poveljnika Civilne zaščite občine Brežice.

Če pri zaščiti, reševanju in pomoči na območju občine sodelujejo pripadniki Slovenske vojske ali Slovenske policije, vodijo njihovo delovanje v skladu z 18. členom Odloka o varstvu pred naravnimi in drugimi nesrečami na območju Občine Brežice, vojaški oziroma policijski poveljniki usklajeno z usmeritvami poveljnika Civilne zaščite za Posavje in poveljnika Civilne zaščite občine Brežice oziroma vodje intervencije.

OŠCZ Brežice ima 11 članov. Poleg poveljnika in namestnika poveljnika so ostali člani zadolženi za podporo, požarno varnost in poplave, evakuacijo, reševanje iz ruševin in zaklanjanje, asanacijo terena, prvo medicinsko pomoč, nevarne snovi, veterino in zvezo s policijo. V primeru potrebe pa opravljajo tudi ostale naloge po navodilu poveljnika Civilne zaščite občine Brežice ali njegovega namestnika.

V času po potresu je OŠCZ Brežice skupaj z Informacijskim centrom pri Civilni zaščiti občine Brežice nameščen v prostorih Gasilske zveze Brežice, na naslovu Cesta svobode 17 v Brežicah. Če je stavba Gasilske zveze Brežice in Prostovoljnega gasilskega društva Brežice na naslovu Cesta svobode 17 v Brežicah zaradi potresa preveč poškodovana in ni primerna ali varno opravljanje dela OŠCZ Brežice, se ta preseli v primernejšo stavbo in o tem obvesti ReCO Brežice, ogrožene prebivalce in druge na najbolj primeren način v dani situaciji.

Priprava za delovanje Občinskega štaba civilne zaščite Brežice:

1) Pripadnik ekipe za administrativno podporo in druge potrebe iz službe za podporo pri Civilni zaščiti občine Brežice poskrbi, da bodo v štabu naslednja sredstva in material:

- občinski načrt zaščite in reševanja za vsakega člana štaba;
- fascikel z vsemi občinskimi dodatki in prilogami ter ostalimi državnimi dodatki in prilogami v skladu z občinskim Načrtom ZiR;
- običajni zemljevid občine Brežice v merilu 1:25000 ali vsaj 1:50000;
- vsi potrebni obrazci za delo štaba;
- drugo.

2) pripadnik ekipe za informacijsko in komunikacijsko podporo iz službe za podporo pri Civilni zaščiti občine Brežice poskrbi, da bodo v štabu naslednja sredstva in material:

- aparati za vzpostavitev radijskih zvez;
- računalnik za sprotno oziroma ažurno vnašanje dogodkov, pripravo poročila in druga administrativna opravila;
- računalnik z dostopom do interneta s katerim bo v povezavi s potrebnimi spletnimi stranmi;
- računalnik z dostopom do interneta s katerim bo štab nemoteno prejemal, bral ter pošiljal elektronsko pošto;
- računalniški projektor za projiciranje računalniške slike na projekcijsko platno;
- projekcijsko platno;
- tiskalnik;
- drugo.

3) pripadnik ekipe za oskrbo iz službe za podporo pri Civilni zaščiti občine Brežice poskrbi, da bodo v štabu naslednja sredstva in material:

- slovenska zastava, občinska zastava in zastava Civilne zaščite v skladu s prvim odstavkom 18. člena Uredbe o organiziranju, opremljanju in usposabljanju sil za zaščito, reševanje in pomoč (Uradni list RS, št. 92/07, 54/09 in 23/11) obešene nad vhodom v štab ali drugem primernem mestu;
- topli in drugi napitki ter prehrana za aktivirane pripadnike Civilne zaščite občine Brežice;
- drugo.

4) Namestnik poveljnika Civilne zaščite občine Brežice poskrbi, da bodo v štabu naslednja sredstva in material:

- ročne radijske postaje Motorola DP3600 ali druge za radijski sistem zvez ZA-RE;
- mobilna radijska postaja Motorola GM360 z napajalnikom ali druga za radijski sistem zvez ZA-RE;
- analogni telefonski aparat s povezavo v telefonsko omrežje;
- drugo.

Prostor Informacijskega centra pri Civilni zaščiti Brežice mora biti dovolj prostoren tudi za obiske novinarskih ekip in drugih.

Priprava za delovanje informacijskega centra pri Civilni zaščiti občine Brežice v prostoru Gasilske zveze Brežice:

1) pripadnik ekipe za informacijsko in komunikacijsko podporo iz službe za podporo pri Civilni zaščiti občine Brežice poskrbi, da bodo v informacijskem centru naslednja sredstva in material:

- računalnik z dostopom do interneta s katerim bo v povezavi s potrebnimi spletnimi stranmi;
- računalnik z dostopom do interneta s katerim bodo pripadniki Informacijskega centra vse potrebne informacije namenjene ogroženim prebivalcem na območju, ki ga je prizadel potres objavljali na spletni strani Občine Brežice;
- računalniški projektor za projiciranje računalniške slike na projekcijsko platno;
- projekcijsko platno;
- analogni telefonski aparat s povezavo v telefonsko omrežje za dajanje informacij prizadetim in ogroženim prebivalcem ter medijem;
- drugo.

7.1.1 Poveljnik Civilne zaščite občine Brežice

- operativno - strokovno vodi dejavnost CZ in drugih sil za ZRP iz občinske pristojnosti ter usmerja in usklajuje ZRP v občini ob potresu, v skladu z občinskim načrtom zaščite in reševanja ter predlogi Župana občine Brežice oziroma glede na nastale razmere;
- skrbi za izvedbo ter usklajevanje odrejenih zaščitnih ukrepov in nalog s strani poveljnika CZ za Posavje;
- skrbi za povezano in usklajeno delovanje vseh sil za zaščito, reševanje in pomoč;
- usklajuje operativne ukrepe in dejavnosti Gasilske zveze Brežice in drugih društev iz občinskega sistema zaščite, reševanja in pomoči, s katerimi ima občina podpisane pogodbe o opravljanju nalog zaščite in reševanja ter drugimi;
- operativno ureja prispelo materialno in drugo pomoč;
- daje mnenja in predloge v zvezi s pripravami in delovanjem sil za zaščito, reševanje in pomoč ter mnenja in predloge za odpravo škode, ki jo povzroči potres;
- obvešča Župana občine Brežice in poveljnika CZ za Posavje o posledicah in stanju na prizadetem območju ter daje mnenja in predloge v zvezi z zaščito, reševanjem, pomočjo ter odpravljanjem posledic potresa;
- vodi pripravo končnega občinskega poročila o nesreči in ga posreduje Županu občine Brežice, poveljniku CZ za Posavje ter URSZR Brežice in
- opravlja druge naloge iz svoje pristojnosti.

Na osnovi 85. člena Zakona o varstvu pred naravnimi in drugimi nesrečami odreja naloge v skladu s posebnimi pooblastili.

7.1.2 Občinska uprava občine Brežice oziroma del organov vodenja občinske uprave po Načrtu dejavnosti Občinske uprave Občine Brežice ob naravnih in drugih nesrečah

Del organov vodenja občinske uprave po Načrtu dejavnosti Občinske uprave Občine Brežice ob naravnih in drugih nesrečah, so:

- 1) vodja Oddelka za splošne in pravne zadeve;
- 2) vodja Oddelka za prostorsko načrtovanje in razvoj;
- 3) vodja Oddelka za gospodarske javne službe in gospodarske zadeve;
- 4) vodja Oddelka za proračun in finance;
- 5) vodja Oddelka za družbene dejavnosti

Občinska uprava oziroma del organov vodenja občinske uprave:

- zagotavljajo možnosti za delo poveljnika in Občinskega štaba civilne zaščite Brežice;
- opravljajo upravne in druge strokovne naloge iz svoje pristojnosti v skladu z Načrtom dejavnosti Občinske uprave Občine Brežice;
- zagotavljajo logistično podporo pri delovanju občinskih sil ZRP;
- opravljajo upravne in strokovne naloge za ZRP iz svoje pristojnosti;
- organizirajo komunikacijski sistem za delovanje občinskih sil za ZRP;
- zagotavljajo informacijsko podporo organom vodenja na občinski ravni in
- opravljajo druge naloge iz svoje redne pristojnosti.

V primeru aktiviranja tega načrta morajo biti dosegljivi na telefonski zvezi ali pa odvisno od varnostnih razmer tudi v svojih pisarnah v stavbi Občinske uprave Občine Brežice na naslovu Cesta prvih borcev 18 v Brežicah.

7.2 Operativno vodenje

Operativno strokovno vodenje občinskih sil za ZRP izvaja poveljnik Civilne zaščite občine Brežice ob pomoči svojega namestnika in OŠCZ Brežice ter ob sodelovanju z Županom občine Brežice.

V primeru sočasnega delovanja državnega, regijskega in občinskega štaba CZ ti medsebojno sodelujejo ter delujejo v skladu s svojimi načrti zaščite in reševanja.

7.3 Organiziranost zvez

Pri prenosu podatkov in govornemu komuniciranju se lahko uporablja vsa razpoložljiva telekomunikacijska in informacijska infrastruktura, ki temelji na različnih medsebojno povezanih omrežjih. Prenos podatkov in komuniciranje med organi vodenja, reševalnimi službami in drugimi izvajalci zaščite, reševanja in pomoči poteka s pomočjo naslednjih storitev oziroma zvez:

a) storitve:

- občinski intranet;
- elektronska pošta.

b) zveze:

- radijske zveze (ZA-RE, ZA-RE PLUS, TETRA);
- radioamaterske zveze za prenos podatkov (Radio klub Elektron);
- sistemi javne stacionarne telefonije;
- mobilna telefonija;
- internet;
- telefaks.

Zmožnosti in razpoložljiva oprema Radio kluba Elektron:

Terensko delo:

- Lokalni repetitor na oddajni frekvenci 438.725 MHz in sprejemni frekvenci 431.125 MHz, CTCSS 123 Hz, ki pokriva področje Krško – Brežiške kotline. Repetitor s pozivnim znakom S55UBR lahko uporabljajo vsi radioamaterji z veljavnim dovoljenjem oziroma licenco.

- EchoLink prehod S55ACP-L na frekvenci 144,6125 MHz, CTCSS 123 Hz, ki je stalno povezan v konferenco SLOVENIJA – slišen po vsej Sloveniji. Prehod s pozivnim znakom S55ACP-L, node: 549592 lahko uporabljajo vsi radioamaterji z veljavnim dovoljenjem oziroma licenco. S porabo node številke je prehod dosegljiv iz celega sveta.

- Simpleksni kanal 145,400 MHz/S16, ki je v uporabi na našem področju. Simpleksni kanal lahko uporabljajo vsi radioamaterji z veljavnim dovoljenjem oziroma licenco.

- APRS prehod iz radijskega omrežja v omrežje internet S59ACP-9, ki se nahaja v prostorih radio kluba. Namenjen je posredovanju GPS koordinate katere sprejme po radijskem spektru v internet. Deluje na običajni APRS frekvenci 144,800 MHz. Lokacija postaje, ki oddaja APRS GPS podatke je vidna v namenskih aplikacijah ali na naslovu <http://aprs.fi>. Za potrebe dela – oddajanja lokacije s terena, radioklub trenutno razpolaga z enim kompletom za vgradnjo – za uporabo v vozilu in eno ročno postajo. Ročno postajo lahko uporabnik uporablja tudi za vse zgoraj naštetih vrste dela. APRS storitev – oddajanje lokacije lahko uporabljajo vsi radioamaterji z veljavnim dovoljenjem oziroma licenco.

Delo iz lokacije Radio kluba Elektron na naslovu Trg izgnancev 12/a v Brežicah:

- uporaba KV in UKV postaj;
- vzdrževanje zveze z operaterji na terenu;
- posredovanje sporočil v OŠCZ Brežice ali URSZR preko HF in VHF frekvenc;
- v primeru izpada internetnih povezav, pošiljanje e-mail sporočil preko HF frekvenc in prehodov v tujini (Winmor). Omejeni so pri velikosti poslanega sporočila (prilog) ker sistem načeloma podpira krajša sporočila;
- zagotavljanje brezžičnega dostopa do interneta ob lokalnem izpadu dostopa.

Nosilec upravljanja z razpoložljivimi občinskimi zvezami je Služba za podporo pri Civilni zaščiti občine Brežice.

V Občinskem štabu civilne zaščite Brežice zagotavljata zveze v sistemih ZA-RE PLUS in TETRA člana štaba, ki sta zadolžena za prvo medicinsko pomoč in zvezo s policijo.

7.3.1 Sistem zvez ZA-RE

Pri neposrednem vodenju akcij zaščite, reševanja in pomoči se uporabljata sistem radijskih zvez zaščite in reševanja (ZA-RE) ter sistem osebne klica. Sistem zvez ZA-RE se obvezno uporablja pri operativnem vodenju intervencij ter drugih zaščitnih in reševalnih akcijah. Telekomunikacijska središča tega sistema so v regijskih centrih za obveščanje (ReCO Brežice), prek katerih se zagotavlja povezovanje uporabnikov v javne in zasebne telekomunikacijske sisteme ter med centri za obveščanje.

7.3.1.1 Uporaba mobilnih repetitorskih postaj ZA-RE

Mobilne repetitorske postaje se uporabljajo kot nadomestilo izpadlih repetitorskih postaj radijske mreže sistema zvez ZA-RE, za izboljšanje delovanja omenjene mreže v primeru lokacije s slabšo pokritostjo z radijskim signalom ZA-RE ali potrebe po dodatnem repetitorju zaradi povečanega radijskega prometa oziroma zahteve zaradi organizacije prometa radijskih zvez ZA-RE po potresu.

Po potresu bi lahko za območje Posavja okrepili radijske zveze s postavitvijo mobilnih repetitorskih postaj na Bohorju, Kumu, Trški gori in Trdinovem vrhu ali po potrebi na drugi primerni lokaciji. Dokončno se kanale mobilnih repetitorjev določi ob postavitvi repetitorja. Praviloma se uporabljata kanala 31 in 32, možno pa je uporabiti kateri koli repetitorski kanal sistema zvez ZA-RE.

7.3.1.2 Podsistem osebne klica

V sistemu zvez ZA-RE deluje tudi podsistem osebne klica (pozivniki oziroma pagerji). Ta omogoča pošiljanje pisnih sporočil prejemnikov osebne klica. Sporočila pošiljajo pristojni regijski centri za obveščanje oziroma ReCO Brežice. Oddajniško mrežo sestavlja 47 oddajnikov zgornje mreže in 69 digitalnih repetitorjev spodnje mreže. Če bi bilo potrebno, bi bilo mogoče namestiti tudi mobilni digitalni repetitor.

Na območju Posavja oziroma občine Brežice bi mobilni digitalni repetitor lahko namestili v mestu ali bližnji okolici ali tudi na Kum, Trško goro in Trdinov vrh.

P-19: Radijski imenik sistema zvez ZARE, ZARE +

D-4: Načrt zagotavljanja zvez ob nesreči

8 ZAŠČITNI UKREPI TER NALOGE ZAŠČITE, REŠEVANJA IN POMOČI

8.1 Zaščitni ukrepi

8.1.1 Prostorski, urbanistični, gradbeni in drugi tehnični ukrepi (ocena poškodovanosti objektov)

Slika 10: Diagram poteka aktivnosti za oceno poškodovanosti objektov

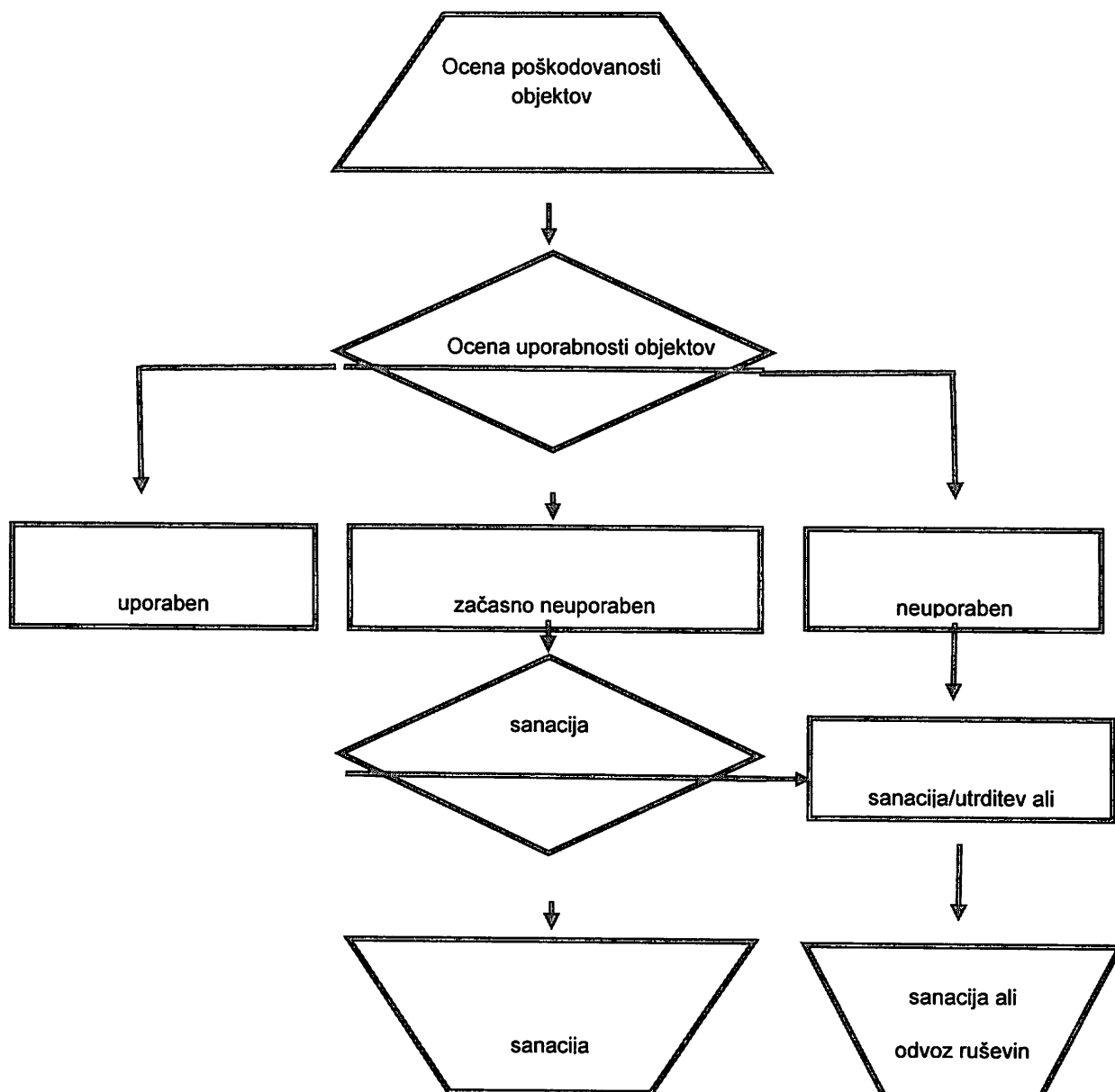

Vir: Regijski načrt zaščite in reševanja ob potresu v Posavju 2015, 33

Občina mora po potresu čimprej ugotoviti, koliko je poškodovanih objektov (stavb in infrastrukturnih objektov), ki jih je z enostavnimi ukrepi možno hitro sanirati ali ojačiti, koliko zgradb je porušeni ali tako močno poškodovanih, da jih ni mogoče popraviti, ter število prebivalcev, katerim je potrebno zagotoviti začasno prebivališče.

Za učinkovito delovanje takoj po potresu sta posebnega pomena poznavanje potresne odpornosti in ranljivosti ter ugotavljanje poškodovanosti in uporabnosti tistih objektov, v katerih

se načrtujejo dejavnosti civilne zaščite (Prostori Gasilske zveze Brežice kjer je lokacija OŠCZ Brežice, 4. nadstropje Dijaškega doma Brežice kjer je lokacija Radio kluba Elektron, ReCO Brežice, gasilski domovi), reševalne in zdravstvene dejavnosti (Splošna bolnišnica Brežice, Zdravstveni dom Brežice), ter vseh tistih rezervnih objektov, v katerih bi te dejavnosti lahko potekale zaradi povečanja potreb (domovi za starejše, šole, vrtci, športne dvorane...). Prav tako je treba ugotoviti stanje komunalne infrastrukture in takoj začeti popravilo električnih napeljav in transformatorjev, telefonskega omrežja, vodovodov in plinovodov, pa tudi energetskih objektov, ki so zaradi potresa nehali delovati. Ugotoviti je treba stanje prometnic ter očistiti ruševine z ulic, podpreti ali popraviti poškodovane mostove in urediti obvoze.

Zaradi učinkovitega ukrepanja po potresu je treba čim prej pripraviti oceno poškodovanosti in uporabnosti objektov. Na podlagi teh ocen se pridobijo podatki o potrebni količini bivalnih kontejnerjev ali počitniških prikolic za začasno nastanitev prebivalstva. Na podlagi ugotovitev je potrebno narediti načrt:

- nujnih rušenj in odstranitve objektov ali delov objektov, ki grozijo s poružitvijo, in odstranitve razrahljanih ruševin,
- določitve in ureditve lokacij za postavitve začasnih prebivališč,
- odvoza ruševin,
- zmanjšanja ali odstranitve težkih obtežb,
- začasnega odranja in podpiranja objektov,
- vodoravnega opiranja,
- vgrajevanja vezi, podpornih zidov, polnilnih elementov in zunanjih podpornih elementov.

Da bi lahko Občina Brežice po potresu učinkovito ukrepala, mora opredeliti, kdo izdelava oceno poškodovanosti in uporabnosti objektov.

Ugotavljanje poškodovanosti in uporabnosti objektov zahteva usklajeno delovanje večjega števila strokovno usposobljenih ekip, ki jih sestavljajo gradbeni inženirji in tehniki ali arhitekti ter lokalni vodniki, ki poznajo razmere na terenu. Ekipa se organizirajo znotraj regij pa tudi v večjih potresno ogroženih lokalnih skupnostih.

V kolikor število ocenjevalcev ne zadostuje, se prošnja za dodatne ocenjevalce posreduje s strani občine na Izpostavo URSZR Brežice, ki jih ob pomoči URSZR zagotovi iz sosednjih regij.

Prva ocena poškodovanosti in uporabnosti objektov mora biti izdelana že v nekaj dneh po potresu, odvisno od obsega posledic. Njen namen je zagotoviti kar najhitrejšo oceno o potrebni pomoči ter opozoriti prebivalce na nevarnosti, ki jih predstavljajo poškodovani objekti. Pri ocenjevanju poškodovanosti in uporabnosti objektov poteka sodelovanje s komisijo za ocenjevanje škode po naravnih in drugih nesrečah. Objekti se na podlagi pregleda, ki ga opravijo omenjene strokovne ekipe, označijo in razvrstijo na:

Barvna klasifikacija

Opis stanja



Uporaben objekt

Objekt je, razen na območjih, ki so zaradi lokalnih nevarnosti posebej označena kot nevarna, varen za uporabo.

Zelena I

Nepoškodovani objekti (POTROG 2013, 16): ni vidnih poškodb konstrukcijskih elementov, možne fine razpoke na ometu zidov in stropov.

Zelena II

Poškodovani objekti, vendar brez poškodb konstrukcije (POTROG 2013, 16) :

- fine razpoke konstrukcijskih elementov;
- razpoke na ometu zidov in stropov;

- odpadanje večjih kosov ometa z zidu in stropov;
- močne razpoke in delne poškodbe dimnikov, čelnih zidov in zidov na podstrešju;
- delni zdrs in padec strešne kritine.

Zelena III

Objekti z majnimi poškodbami konstrukcije (POTROG 2013, 16):

- manjše razpoke na konstrukcijskih elementih;
- poškodovani in delno porušeni dimniki, čelni zidovi in zidovi na podstrešju;
- zdrs in padec večjega dela strešne kritine.

⇒ Začasno neuporaben objekt

Objekt, ki ga je potres tako poškodoval, da bi ga utegnil močnejši naknadni popotresni sunek uničiti. Stavbe ni dovoljeno uporabljati, dokler se s tako imenovano tehnično oceno ne izdela dokončne ocene stanja. **Vstop je dovoljen le na lastno odgovornost in samo za časovno omejeno obdobje.**

Rumena I

Objekti z lažjimi poškodbami konstrukcije (POTROG 2013, 17):

- razpoke v konstrukcijskih zidovih;
- diagonalne razpoke v medokenskih slopih in podobnih elementih konstrukcije;
- razpoke AB elementov konstrukcij: stebrov, prečk in sten;
- težko poškodovani, delno porušeni in porušeni dimniki, čelni zidovi in zidovi na podstrešju;
- zdrs in padec strešne kritine.

Rumena II

Objekti s srednje težkimi poškodbami konstrukcije (POTROG 2013, 17):

- delno rušenje predelnih sten;
- večje razpoke v konstrukcijskih zidovih;
- večje razpoke v medokenskih slopih in podobnih elementih konstrukcije;
- večje razpoke AB elementov konstrukcije: stebrov, prečk in sten.

Rumena III

Objekti s težjimi poškodbami konstrukcije (POTROG 2013, 17):

- velike razpoke v zidovih, trganje delov zidov, delno zdr. material v zidovih;
- velike razpoke in zdrobljen material v medokenskih slopih in podobnih elementih konstrukcije;
- večje razpoke z drobljenjem materiala AB elementov konstrukcije: stebrov, prečk in sten;
- delno in popolno rušenje predelnih sten;
- manjše dislokacije konstrukcijskih elementov in objekta kot celote.

⇒ Neuporaben objekt

Objekt je zelo hudo poškodovan, obstaja nevarnost delne ali popolne porušitve. Takoj je treba zagotoviti varnostne ukrepe. **Vstop brez posebnega pooblastila je strogo prepovedan.** Oznaka ne pomeni obveznega rušenja.

Rdeča I

Težko poškodovani objekti (POTROG 2013, 17):

- težko poškodovani in dislocirani konstrukcijski elementi;
- konstrukcijski elementi zdrobljeni v velikem obsegu;
- velike dislokacije objekta kot celote;
- močnejše izražena denivelacija stropov.

Rdeča II

Delno porušeni objekti (POTROG 2013, 17):

- zelo zdrobljeni konstrukcijski elementi;
- delno porušeni konstrukcijski elementi;
- zelo dislociran in delno porušen objekt.

Rdeča III

Popolnoma porušeni objekti (POTROG 2013, 17):

- zelo velik del ali celoten objekt porušen.

Pri izdelavi ocene uporabnosti objekta imajo prednost stavbe, katerih delovanje je pomembno za ZRP. To so predvsem Splošna bolnišnica Brežice, Zdravstveni dom Brežice, prostori Gasilske zveze Brežice zaradi lokacije OŠCZ Brežice, gasilski domovi, ReCO Brežice, Policijska postaja Brežice ter premostitveni objekti na komunikacijah, energetski objekti, visoke pregrade na vodnih zbiralnikih, infrastrukturni objekti, pomembnejši industrijski objekti in drugo. Pristop k izdelavi ocene uporabnosti stavbe temelji na vnaprej pripravljenem in delno predizpolnjenem vprašalniku. Vsi pristopi temeljijo na vizualnem pregledu, poškodovanost in uporabnost stavb pa se ocenjujeta komisijsko, uporablja se enofazni pristop k ocenjevanju uporabnosti stavb po potresu.

Slika 11: Enofazni pristop k ocenjevanju uporabnosti stavb po potresu

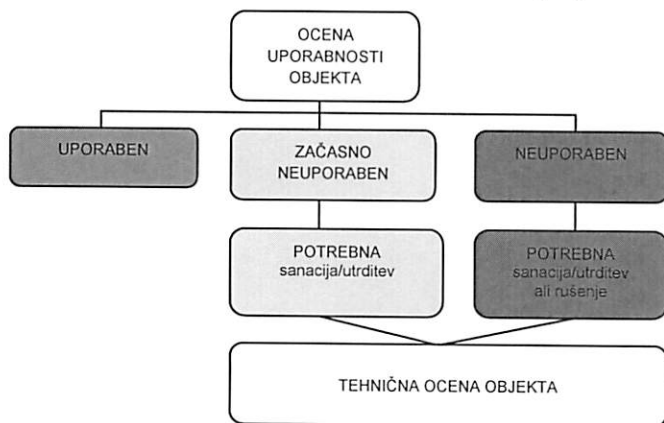

Vir: Regijski načrt zaščite in reševanja ob potresu v Posavju 2015, 35

V procesu obnove je treba za vse začasno neuporabne in neuporabne objekte izdelati tako imenovano tehnično oceno objekta, v kateri je treba ovrednotiti tehnične možnosti za sanacijo oziroma utrditev in stroške prenove ali rušenja.

Prostorski, urbanistični, gradbeni in drugi tehnični ukrepi se uveljavljajo pri načrtovanju in urejanju prostora ter naselij in pri graditvi objektov z namenom, da se preprečijo oziroma zmanjšajo škodljivi vplivi potresa ter da se omogoči ZRP, zato morajo občine pri načrtovanju in urejanju prostora ter naselij in graditvi objektov upoštevati:

- določitev in ureditev lokacij za postavitvev začasnih prebivališč;
- določitev lokacije za evakuirance;
- določitev zbirnega mesta predbolnišnične primarne triaže in zbirališča človeških trupel;
- določitev in ureditev lokacij odlagališč za začasno odlaganje ruševin in drugih materialov,
- zagotovitev površin za pokop večjega števila umrlih ljudi in poginulih živali,
- določitev odlagališč posebnih odpadkov,
- določitev in ureditev lokacij oziroma objektov za zbiranje in začasno skladiščenje nevarnih snovi iz gospodinjstev, industrije in drugih dejavnosti,
- vzpostavitev komunikacij in določitev obhodnih poti.

Regija sodeluje z občino pri ocenitvi poškodovanosti objektov in njihove uporabnosti. Skrbi za evidenco poškodovanih objektov, ki jih je potrebno oceniti, po potrebi zagotavlja strokovno

pomoč ocenjevalcem, nadzoruje delo ocenjevalcev, vodi evidenco opravljenega dela ocenjevalcev in zbira dokumentacijo o ocenjevanju.

V skladu s tretjo alinejo tretjega odstavka 61. člena Odloka o občinskem prostorskem načrtu Občine Brežice (Uradni list RS, št. 61/14) so površine za deponijo ruševin zagotovljene na območju deponije na Borštu.

P-13: Pregled avtomobilskih lestev za gašenje in reševanje iz visokih zgradb

D-16: Vzorec zapisnika o poškodovanosti gradbenih objektov in infrastrukture

D-101: Vzorec vprašalnika za oceno uporabnosti po potresu poškodovanih gradbenih objektov

8.1.2 Evakuacija

Slika 12: Diagram poteka aktivnosti za izvedbo evakuacije

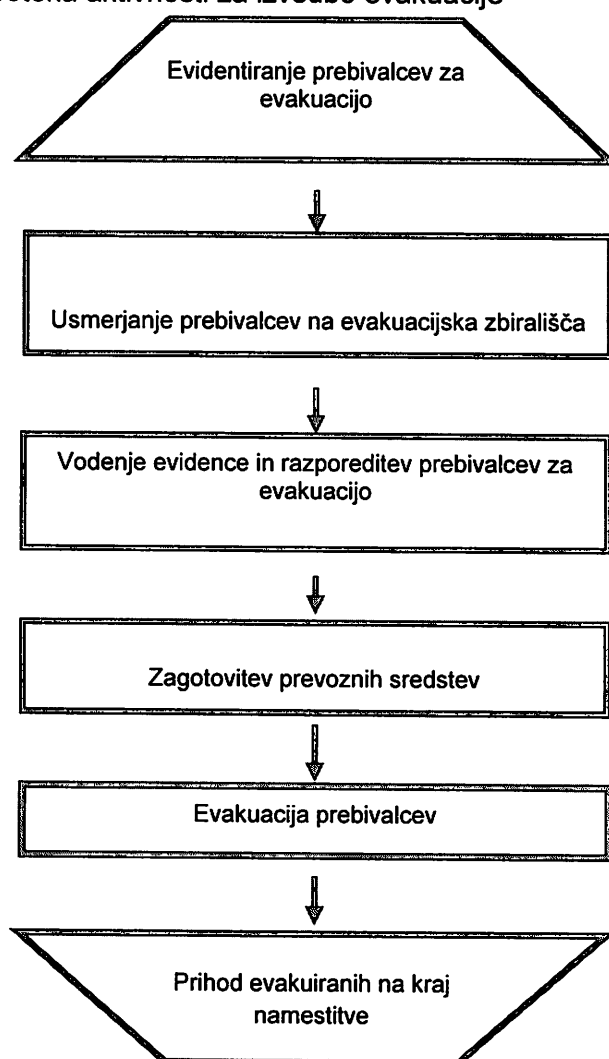

Vir: Regijski načrt zaščite in reševanja ob potresu v Posavju 2015, 36

8.1.2.1 Evidentiranje prebivalcev za evakuacijo

Zaradi vodenja evidence popisuje evakuirance po potresu ob vstopanju v avtobuse na zbirališču za evakuirance brez lastnega prevoza iz mesta Brežic in tistih, ki gravitirajo k Osnovni šoli Brežice, ki je zahodno od avtobusne postaje Integral Brebus d.o.o., ob cesti Stanka Škalerja v Brežicah, pripadniki Ekipe za administrativno podporo in druge potrebe. Gravitirajo pomeni območja iz katerih učenci obiskujejo Osnovno šolo Brežice.

Zaradi vodenja evidence popisujejo vstopanje evakuirancev zaradi potresa v avtobuse na zbirališčih za evakuirance brez lastnega prevoza na ostalih območjih občine, ki bi bila v primeru rušilnega potresa v skladu s četrto alinejo tretjega odstavka 61. člena Odloka o občinskem prostorskem načrtu Občine Brežice (Uradni list RS, št. 61/14), na javnih prostorih v bližini osnovnih šol, poverjeniki CZO Brežice.

Evakuirance, ki se evakuirajo sami in neorganizirano, zaradi pomanjkanja pripadnikov sil zaščite in reševanja ni mogoče popisati. Preko medijev se jih pozove, da sporočijo lokacijo svoje nastanitve Informacijskemu centru pri CZO Brežice.

8.1.2.2 Usmerjanje prebivalcev na evakuacijska zbirališča

OŠCZ Brežice preko medijev sporoči lokacije zbirališča za evakuirance brez lastnega prevoza na območju celotne občine in jih pozove, da se na teh lokacijah zaradi izvedbe evakuacije zberejo. Objavo v medijih izvede tako, da župan občine ali poveljnik Civilne zaščite občine Brežice ali njegov namestnik pošlje zahtevo po objavi s priloženim besedilom ReCO Brežice, ki je državni organ.

Evakuacijo varovancev Doma upokojencev in oskrbovancev Impoljca, Dobovska cesta 8, 8250 Brežice in bolnikov Splošne bolnišnice Brežice, Černelčeva cesta 15, 8250 Brežice vodijo odgovorne osebe tih dveh organizacij v skladu z njihovimi načrti zaščite in reševanja ali načrti dejavnosti. Pri izvedbi evakuacije lahko pomagajo glede na svoje zmožnosti tudi pripadniki CZO Brežice. Za pomoč CZO Brežice zaprosita ti dve organizaciji.

D-34: Vzorec zahtevka za objavo obvestila v medijih Izpostavi URSZR Brežice

D-35: Vzorec zahtevka za objavo obvestila v medijih Štabu CZ za Posavje

8.1.2.3 Vodenje evidence in razporeditev prebivalcev za evakuacijo

Vodenje evidence se izvaja tako, kot je zapisano v podpoglavju 8.1.2.1: Evidentiranje prebivalcev za evakuacijo in v podpoglavju 8.1.2.6: Prihod evakuiranih prebivalcev na kraj namestitve. Prebivalci se za evakuacijo razporedijo na zbirališču za evakuirance po navodilih pripadnika CZO Brežice ali poverjenika CZO Brežice. Ob razporejanju prebivalcev je zelo važno, da družine ostanejo skupaj. Posebno skrb pa je potrebno posvečati nosečnicam, družinam z mladoletnimi otroci, materam samohranilkam, bolnim, invalidom in ostarelim.

8.1.2.4 Zagotovitev prevoznih sredstev

Prevozna sredstva za evakuacijo prebivalcev zagotovi Integral Brebus Brežice d.o.o., Cesta svobode 11, 8250 Brežice ali po potrebi drugi avtobusni prevoznik.

Število potrebnih avtobusov ni možno načrtovati, ker bi bilo število evakuirancev s pomočjo avtobusov odvisno od poškodovanosti oziroma vozne sposobnosti avtomobilov prizadetih ljudi in prevoznosti cest zaradi ruševin ali njihove poškodovanosti.

Avtobusi bi se usmerjali na evakuacijska zbirališča glede na njihovo razpoložljivost, števila evakuirancev ter glede na stanje oziroma prevoznost cest.

8.1.2.5 Evakuacija prebivalcev

Evakuacija je organiziran umik prebivalcev z ogroženega na varnejše območje in se izvaja, če ni mogoče z drugimi ukrepi zagotoviti njihove varnosti.

Na podlagi drugega odstavka 61. člena Zakona o varstvu pred naravnimi in drugimi nesrečami lahko odredi evakuacijo vlada ali župan prizadete občine, v nujnih primerih pa tudi pristojni poveljnik CZ (poveljnik CZ občine, poveljnik CZ za Posavje). Prebivalci se ob potresu praviloma ne evakuirajo z območja, ki ga je prizadel potres; če je le mogoče, se uredijo nastanitvene zmogljivosti na prizadetem območju, čim bližje njihovim domovom. Če vseh ni mogoče namestiti na lokacije v občini, se del prebivalcev evakuira v sosednje, neprizadete občine ali regije.

Na podlagi petega odstavka 61. člena Zakona o varstvu pred naravnimi in drugimi nesrečami občina, na območje katere so prebivalci evakuirani, krije stroške v zvezi z njihovo nastanitvijo in oskrbo ter izobraževanjem, s tem, da ji daje nadomestilo stroškov država oziroma tista občina, iz katere so evakuirani – Občina Brežice, v obsegu, kot bi jih krili, če do evakuacije ne bi prišlo.

Z ogroženega območja se prednostno evakuirajo nosečnice, družine z mladoletnimi otroci, matere samohranilke, bolni, invalidi in ostareli.

Evakuacija lahko obsega tudi nujno preselitev živine in drugih domačih živali, kulturne dediščine ter dobrin, ki so nujne za življenje. Zato je potrebno poskrbeti tudi za nastanitvene zmogljivosti za živino (hleve oziroma druge ustrezne prostore) ter zagotoviti njihovo preskrbo, po možnosti čim bližje prvotni lokaciji.

Območje, kjer je Potres v Posočju 12.04.1998 presejal učinke VII. stopnje intenzitete po EMS, je imelo premer 22 km (Malešič, Grošelj, Svete 2004, 169). Občina Brežice je v približni smeri sever – jug dolga približno 27 km (severno od Gabrka – južno od Ponikev), v približni smeri zahod – vzhod pa široka približno 18 km (zahodno od Črešnjic – vzhodno od Obrežja). To pomeni, da bi bili ob potresu približno enake intenzitete z epicentrom v občini Brežice ali v neposredni bližini, vprašljive začasne namestitvene možnosti prebivalcev v športne dvorane osnovnih šol ali športne dvorane Zavoda za šport Brežice, na območju občine Brežice. Enako velja za nastanitvene zmogljivosti za živino na območju občine Brežice.

Ker bi bilo potrebno prebivalce namestiti v začasna prebivališča že takoj prvi dan po potresu, bi šlo najverjetneje za evakuacijo na območju dveh ali več občin, ki bi jo usmerjal in usklajeval poveljnik CZ za Posavje. Prebivalce se ne bi nastanilo v šotore, ampak začasno v športne dvorane ali druge primerne ogrevane objekte na območju najbližjih občin v Posavju in širše v Sloveniji, ki jih potres ne bi prizadel. Zbirališče za evakuirance brez lastnega prevoza iz mesta Brežic in tistih, ki gravitirajo k Osnovni šoli Brežice bi bilo zahodno od avtobusne postaje Integral Brebus d.o.o., ob cesti Stanka Škalerja v Brežicah. Gravitirajo pomeni območja iz katerih učenci obiskujejo Osnovno šolo Brežice. Do prihoda razpoložljivih avtobusov Integral Brebus d.o.o. ali drugih avtobusov bi bili pred mogočim dežjem in drugim vremenskimi nevšečnostmi najprej zavarovani v dveh šotorih Planinskega društva Brežice, velikosti 4 x 6 m in 4 x 4 m, ki bi jih planinci postavili na parcelah ob cesti Stanka Škalerja, k.o. 1299 Zakot: 320/6, 320/24, 298/1 in 297/11. Kasneje bi se priborili še dodatni šotori Ministrstva za obrambo RS. CZO Brežice bi jim zagotavljala tople napitke in prehrano. Ob vstopanju evakuirancev v avtobuse, bi jih zaradi vodenja evidence popisovali pripadniki Ekipe za administrativno podporo in druge potrebe pri Službi za podporo CZO Brežice.

Slika 13: Zbirališče za evakuirance brez lastnega prevoza iz mesta Brežice in tistih, ki gravitirajo k Osnovni šoli Brežice



Vir: PISO

Zbirališča za evakuirance brez lastnega prevoza na ostalih območjih občine bi bile v primeru rušilnega potresa v skladu s četrto alinejo tretjega odstavka 61. člena Odloka o občinskem prostorskem načrtu Občine Brežice (Uradni list RS, št. 61/14), na javnih prostorih v bližini osnovnih šol.

Če bi država v prihodnjih dneh po potresu priskrbela dovolj bivalnih kontejnerjev ali počitniških prikolic iz svojih zalog ali iz mednarodne pomoči, bi se lahko pričeli prebivalci vračati na svoja zemljišča. Bivalne kontejnerje ali počitniške prikolic bi se v primeru ustreznih varnostnih razmer zaradi hitrega in preprostega priklopa na električno in komunalno omrežje namestile v bližino poškodovanih domov evakuirancev. Večinoma bi bili lahko bivalni kontejnerji neopremljeni, ker bi jih lahko prebivalci opremili z opremo iz poškodovanih zgradb. Po možnosti bi se v naseljih izven Brežice izognili namestitvam bivalnih kontejnerjev ali počitniških prikolic na tako imenovane platoje, kjer bi bili organizirani skupinsko kot npr. ob potresu v Posočju leta 1998 (Malešič, Grošelj, Svete 2004, 172). Tako bi se tudi izognili tako imenovanim zaprtim območjem, ki bi jih morala varovati policija.

Za prebivalce Brežice, brez možnosti rešitve stanovanjskih težav v svoji udeležbi pa bi bilo verjetno najprimerneje postaviti bivalne kontejnerje na platojih s komunalno najboljše opremljenimi zemljišči.

Poti evakuacije ni možno vnaprej opredeliti, ker je uporabnost cest za promet odvisna od njihove poškodovanosti ob potresu.

Podatke o potrebni materialni pomoči za prebivalce bi zbirali pripadniki Ekipe za administrativno podporo in druge potrebe pri Službi za podporo CZO Brežice.

Regija sodeluje z zagotavljanjem ustrezne opreme in sredstev iz regijskih ali državnih rezerv, ki je potrebna ob nastanitvi in oskrbi ogroženih.

Težko je ocenjevati ter predvidevati materialne potrebe prebivalcev, ki so odvisne od več dejavnikov kot so npr. moč potresa, posledice potresa in podobno. Vendar se verjetno ne bi zmotili, če bi predvideli potrebo po približno tisoč bivalnih kontejnerjev.

8.1.2.6 Prihod evakuiranih prebivalcev na kraj namestitve

Prihod evakuirancev v ustrezen bivalni objekt (športna dvorana, telovadnica, hotel ...) v občini Brežice ali v drugi slovenski občini mora biti evidentirano, podatki z imeni in priimki prispelih evakuirancev pa sporočeni v OŠCZ Brežice, ki ji posreduje Informacijskemu centru pri OŠCZ Brežice.

Evidenco prispelih evakuirancev na območju občine Brežice vodijo pripadniki Ekipe za administrativno podporo Službe za podporo pri CZO Brežice.

Evidenco prispelih evakuirancev na območju druge občine v Sloveniji vodijo pripadniki tamkajšnjih občinskih sil zaščite, reševanja in pomoči.

P-14: Pregled avtomobilskih cistern za prevoz pitne vode

P-20: Pregled sprejemališč za evakuirane prebivalce

P-21: Pregled objektov, kjer je možna začasna nastanitev ogroženih prebivalcev in njihove zmogljivosti ter lokacije, primerne za postavitve zasilnih prebivališč.

P-22: Pregled lokacij, ki zagotavljajo prehrano

D-105: Navodilo za izvajanje evakuacije

8.1.3 Sprejem in oskrba ogroženih prebivalcev

Slika14: Diagram poteka aktivnosti za sprejem in oskrbo ogroženih prebivalcev

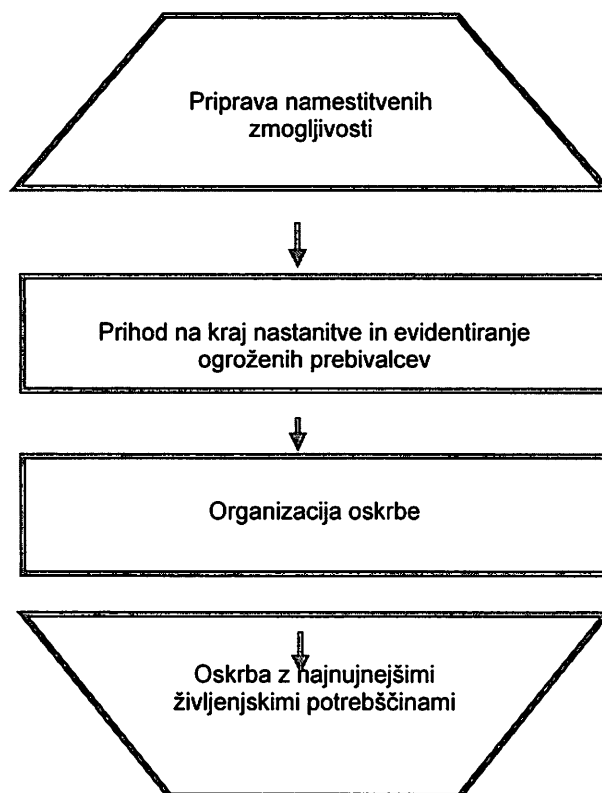

Vir: Regijski načrt zaščite in reševanja ob potresu v Posavju 2015, 38

8.1.3.1 Priprava namestitvenih zmoqljivosti

Že prvi dan po potresu se za prebivalce občine, katerih bivališča so po grobi laični oceni tako poškodovana (še pred oceno državne Komisije za oceno poškodovanosti in uporabnosti stanovanjskih in drugih objektov), da niso varna za bivanje pripravijo namestitvene zmoqljivosti v športnih dvoranah na območju občine Brežice, če te niso poškodovane. Sicer pa v športnih dvoranah najbližjih občin v Sloveniji, ki jih potres ni prizadel. Namestitev prebivalcev iz občine Brežice v športnih dvoranah drugih občin organizira Izpostava URSZR Brežice, ob aktiviranju pa Štab CZ za Posavje.

Po priskrbi bivalnih kontejnerjev ali počitniških prikolic s strani države, se lahko evakuirani prebivalci vrnejo v bližino svojih bivališč.

8.1.3.2 Prilod na kraj nastanitve in evidentiranje ogroženih prebivalcev

Prilod na kraj namestitve in evidentiranje ogroženih prebivalcev je opisan v podpoglavju 8.1.2.6: Prilod evakuiranih prebivalcev na kraj namestitve.

8.1.3.3 Organizacija oskrbe in oskrba z najnujnejšimi življenjskimi potrebščinami

Organizacija oskrbe poteka v naslednjih sklopih:

- za evakuirane prebivalce v prvi fazi, ki so nameščeni v športne dvorane na območju občine Brežice ali izven občine;
- za prebivalce, ki so v drugi fazi nameščeni v bivalnih kontejnerjih ali počitniških prikolicah v bližini svojih poškodovanih bivališč;

- za prebivalce, ki so nameščeni v svojih nepremičninah v ali izven občine bivanja in
- za prebivalce, ki so nameščeni pri sorodnikih, prijateljih ali drugih v ali izven občine bivanja.

Pomoč obsega najnujnejše življenske dobrine kot so npr. pitna voda, hrana, obleka, električna energija, nujna zdravstvena oskrba, psihološka pomoč, izvajanje higienskih opravil, obveščanje, organizacija izobraževanja šoloobveznih otrok, razdeljevanje človekoljubne pomoči v logističnih centrih in drogo. Razdeljevanje človekoljubne pomoči prizadetim prebivalcem mora biti organizirano tako, da ne poraja niti najmanjšega dvoma o zlorabi zbranih materialnih sredstev.

OŠCZ Brežice preko medijev pozove prebivalce občine Brežice, ki niso evidentirani skupaj z evakuiranci in se nahajajo v svojih nepremičninah, bivališčih sorodnikov, prijateljev in drugih, da se zaradi pomoči javijo na telefonsko številko Informacijskega centra pri CZO Brežice.

Regija sodeluje z zagotavljanjem ustrezne opreme in sredstev iz regijskih oziroma državnih rezerv, ki je potrebna ob nastanitvi in oskrbi ogroženih.

P-25: Pregled človekoljubnih organizacij

P-26: Pregled centrov za socialno delo

D-106: Navodilo za sprejem in oskrbo ogroženih prebivalcev

D-207: Navodilo za delovanje evakuacijskega sprejemališča

D-208: Usmeritve za začasno namestitvev, standard namestitve in oskrba evakuiranih (URSZR)

8.1.4 Radiološka, kemijska in biološka zaščita

Ob potresu nastane tudi možnost verižne nesreče, to pomeni, da pride do poškodb ter uhajanja nevarnih snovi iz NE Krško, bencinskih črpalk, Term Čatež d.d. in Letališča Cerklje ob Krki. V primeru uhajanja nevarnih snovi iz NE Krško je potrebno ravnati v skladu z Občinskim načrtom zaščite in reševanja ob jedrski ali radiološki nesreči v občini Brežice.

D-107: Navodilo za RKB-zaščito

8.1.5 Zaščita kulturne dediščine

Zaščita kulturne dediščine obsega priprave in izvajanje ukrepov za zmanjšanje nevarnosti ter preprečevanje in zmanjšanje škodljivih vplivov potresa na kulturno dediščino. Priprave in zaščitne ukrepe izvajajo lastniki in uporabniki kulturne dediščine, strokovna služba za varstvo kulturne dediščine, občine in država. Pri izvajanju zaščite kulturne dediščine ob potresu po potrebi sodelujejo tudi ustrezne enote in službe CZ, gasilske enote ter druge sile za ZRP.

Kulturni spomeniki, pomembni za kulturo in dediščino naroda, morajo biti identificirani z mednarodnim razpoznavnim znakom varstva kulturnih dobrin. Stavbno kulturno dediščino je treba čim prej zavarovati tudi pred vremenskimi vplivi, premično pa premestiti v ustrezne objekte, kjer se lahko izvajajo tudi najnujnejša konzervatorska dela.

Pregled stanja objektov kulturne dediščine, dokumentiranje poškodb ter predloge za takojšnje zaščitne ukrepe, varnostna dela in nujna konzervatorska dela bodo po potresu podali strokovnjaki Zavoda za varstvo kulturne dediščine Slovenije – Območne enote Novo mesto, Skalickega ulica 1 iz Novega mesta.

Slika 15: Diagram poteka aktivnosti za zaščito kulturne dediščine

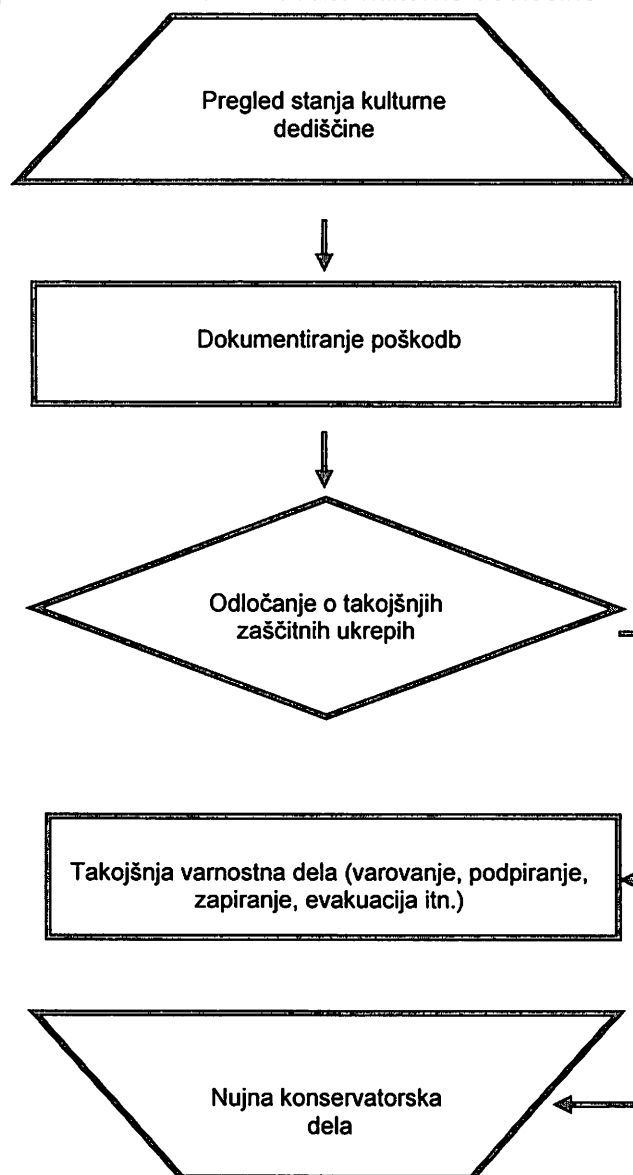

Vir: Regijski načrt zaščite in reševanja ob potresu v Posavju 2015, 42

V skladu s prvim odstavkom 38. člena Zakona o varstvu kulturne dediščine (Uradni list RS, št. 16/08) mora lastnik varovati spomenik v sorazmerju s svojimi zmožnostmi.

V skladu z deveto alinejo prvega odstavka 84. člena Zakona o varstvu kulturne dediščine in devete alineje prvega odstavka 6. člena Sklepa o ustanovitvi Javnega zavoda Republike Slovenije za varstvo kulturne dediščine (Uradni list RS, št. 65/08), so naloge tega zavoda sodelovanje pri varstvu dediščine v primeru oboroženega spopada in varstvu pred naravnimi in drugimi nesrečami.

V skladu s prvo alinejo prvega odstavka 110. člena Zakona o varstvu kulturne dediščine je inšpektor za varstvo kulturne dediščine med ostalim pooblaščen tudi za izvajanje nadzora nad ukrepi za varstvo kulturne dediščine v primeru oboroženega spopada in varstva pred naravnimi in drugimi nesrečami.

P-31: Pregled kulturne dediščine

8.2. Naloge zaščite, reševanja in pomoči

8.2.1 Prva pomoč in nujna medicinska pomoč

Slika 16: Diagram poteka aktivnosti za prvo in nujno medicinsko pomoč

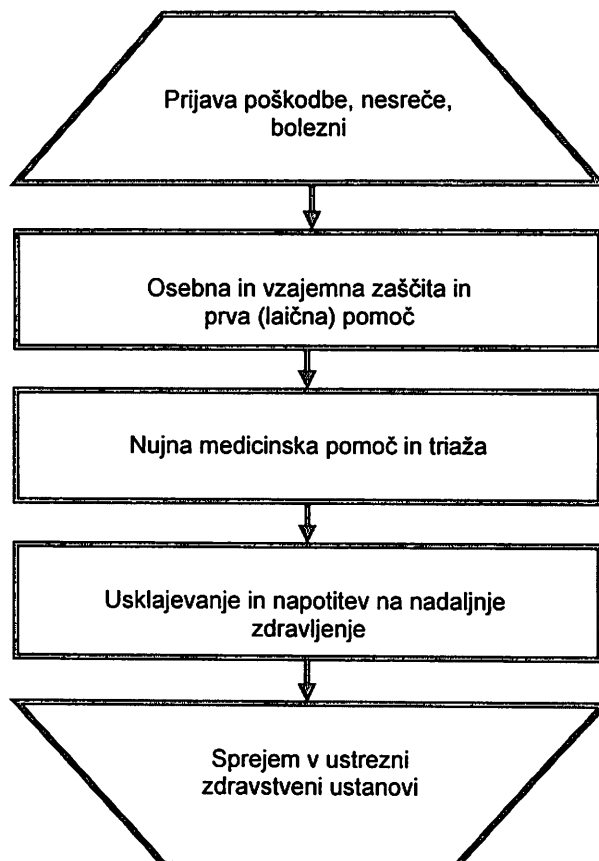

Vir: Regijski načrt zaščite in reševanja ob potresu v Posavju 2015, 43

8.2.1.1 Prijava poškodbe, nesreče, bolezni

Na podlagi 16. člena Zakona o varstvu pred naravnimi in drugimi nesrečami (Uradni list RS, št. 51/06 – uradni prečiščeno besedilo in 97/10) mora vsakdo osebi, ki je v življenjski nevarnosti ali ji preta nevarnost za zdravje, priskočiti na pomoč, če s tem ne ogrozi svojega življenja ali zdravja. Če posameznik ni zmožen nuditi pomoči, mora o tem takoj obvestiti ustrezno reševalno službo ali center za obveščanje ali na drug način poskrbeti za pomoč.

Vsakdo, ki osebi v življenjski ali zdravstveni nevarnosti ne more sam pomagati, mora prijaviti poškodbo, nesrečo ali bolezen ReCO Brežice na telefonsko številko 112. V primeru nedelovanja telefonskih ali drugih zvez pa na drug ustrezen način.

8.2.1.2 Osebna in vzajemna zaščita in prva (laična) pomoč

V okviru prve pomoči ob potresu intenzitete VI ali višje stopnje EMS se izvajajo le najnujnejši ukrepi za ohranitev življenja in varovanja zdravja ljudi na prizadetem območju. Namen dajanja prve pomoči je, da poškodovani lahko čim prej in v kar najboljšem stanju pridejo do strokovne medicinske pomoči oziroma zdravljenja.

Prvo pomoč po potresu, ko zaradi velikega števila poškodovanih prebivalcev pomoč rednih zdravstvenih služb ni zadostna, izvajajo pripadniki ekip prve pomoči Civilne zaščite občine Brežice in člani ekipe prve pomoči Rdečega križa Slovenije – Območno združenje Brežice ter po potrebi druge ekipe prve pomoči iz drugih občin, ki ob potresu niso bile prizadete. Za pomoč ekip prve pomoči Rdečega križa Slovenije zaprosi poveljnik CZO Brežice preko ReCO Brežice ali poveljnika CZ za Posavje.

Naloge, ki jih izvajajo ekipe prve pomoči Civilne zaščite občine Brežice, Rdečega križa Slovenije – Območno združenje Brežice in po potrebi ekipe prve pomoči iz drugih občin, obsegajo:

- pomoč v predbolnišnični primarni ali po potrebi tudi v sekundarni triazi na podlagi odreditev nalog vodje intervencije nujne medicinske pomoči oziroma vodje primarne triaže;
- nudenje prve pomoči poškodovanim na varnem območju pred dostavo na mesto predbolnišnične primarne triaže.

Ostali pripadniki Civilne zaščite občine Brežice, ki niso usposobljeni bolničarji za nudenje prve pomoči poškodovancem in niso razporejeni na druge naloge, izvajajo prenose poškodovanih na zbirno mesto predbolnišnične primarne triaže na parcelo št. 209/1 k.o. 1300 Brežice (Slika 17) V primeru najdbe poškodovanega kateremu so ogrožene življenske funkcije takoj pokličejo bolničarja, člana nujne medicinske pomoči, zdravnika ali drugo usposobljeno osebo na pomoč ter mu poskušajo tudi sami nuditi pomoč po svojih zmožnostih in usposobljenosti.

Slika 17: Zbirno mesto predbolnišnične primarne triaže in zbirališče trupel 1 in 2



Vir: Piso

Zbirno mesto predbolnišnične primarne triaže na parceli 209/1 k.o. 1300 Brežice (Slika 17) v približni izmeri 4.480 m², ki je v lasti Republike Slovenije je primerno zaradi bližine Splošne bolnišnice Brežice ter oddaljenosti od visokih stavb, ki bi lahko lokacijo ogrožale. Če bi bila lokacija zaradi velikega števila poškodovanih prebivalcev premajhna, bi se lahko premaknila oziroma raztegnila proti severo vzhodu na sosednje parcele v zasebni lasti, 178 v približni

izmeri 1.431 m², 182/7 v približni izmeri 15.279 m², 183/8 v približni izmeri 2.007 m² in 184 v približni izmeri 3.196 m², vse k.o. 1300 Brežice.

Parceli 274/3 in 276/1 (Slika 17), ki sta v lasti Republike Slovenije in ležita na južni strani Splošne bolnišnice Brežice za mesto predbolnišnične primarne triaže zaradi helikopterske pristajalne ploščadi nista primerni. V primeru pristanka helikopterja bi namreč veter iz elise rotorja helikopterja povzročal težave in onemogočal delo reševalnih ekip.

Predbolnišnična primarna triaža bi bila nameščena v štirih primerno velikih šotorih. Vsak triažni sektor bi bil v svojem šotoru. Šotori bi se postavili takoj, ko bi bilo to mogoče.

8.2.1.3 Nujna medicinska pomoč in triaža

Nujno medicinsko pomoč (NMP) po potresu izvajajo službe nujne medicinske pomoči, organizirane na primarni in sekundarni ravni zdravstvene dejavnosti skladno s smernicami za delovanje sistema nujne medicinske pomoči ob množičnih nesrečah.

V skladu s prvim odstavkom 61. člena Odloka o občinskem prostorskem načrtu Občine Brežice (Uradni list RS, št. 61/14) je prva medicinska pomoč organizirana preko osnovnega zdravstvenega varstva v Zdravstvenem domu Brežice in Splošni bolnišnici Brežice.

Predbolnišnični del ukrepov sistema NMP v množičnih nesrečah obsega štiri temeljne sklope:

- aktivnosti na poti do kraja nesreče,
- prihod na kraj nesreče,
- organizacijo službe NMP na kraju nesreče,
- prevoz pacientov v zdravstvene ustanove.

Ukrepanje na bolnišnični ravni temelji na izdelanem načrtu delovanja SB Brežice ob množični nesreči. Ukrepi so prilagojeni organizaciji in prostoru bolnišnice ter morajo obsegati:

- aktiviranje in vodenje bolnišnice ob množičnih nesrečah,
- sprejem in registracijo pacientov,
- bolnišnično triažo, reorganizacijo bolnišnice in prostorov
- primarno in bolnišnično oskrbo pacientov,
- tehnično, materialno in logistično podporo,
- sodelovanje z mediji in zagotavljanje varnosti.

8.2.1.4 Usklajevanje in napotitev na nadaljnje zdravljenje

Usklajevanje in napotitev na nadaljnje zdravljenje ureja s pristojnimi zdravstvenimi službami član OŠCZ zadolžen za področje prve medicinske pomoči.

8.2.1.5 Sprejem v ustrezni zdravstveni ustanovi

Za sprejem v ustrezni zdravstveni ustanovi poskrbi v sodelovanju s pristojnimi zdravstvenimi službami član OŠCZ zadolžen za področje prve medicinske pomoči.

8.2.2. Razpoznavanje (identifikacija) mrtvih

Slika 18: Diagram poteka aktivnosti ob razpoznavanju mrtvih

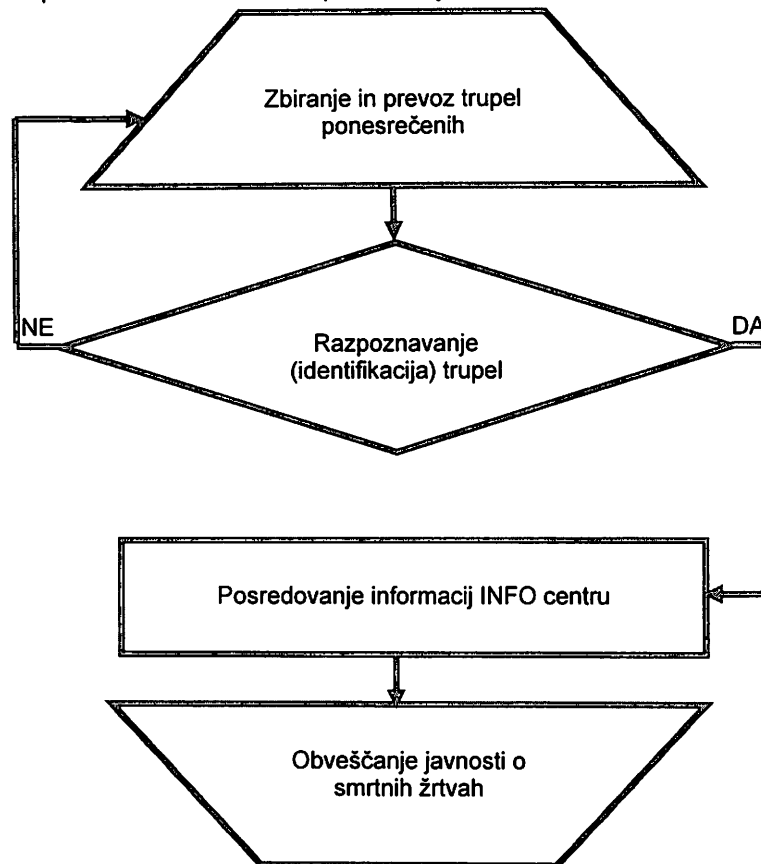

Vir: Regijski načrt zaščite in reševanja ob potresu v Posavju 2015, 45

8.2.2.1 Zbiranje in prevoz trupel ponesrečenih

V primeru potresa visoke intenzitete, ki bi povzročil veliko materialno škodo in bi obstajal sum za večje število mrtvih, sile iz občinskega sistema zaščite, reševanja in pomoči (CZO Brežice, prostovoljni gasilci GZ Brežice in druge organizacije) verjetno ne bi bile sposobne izvajati ukrepov zaščite, reševanja in pomoči ali zbirati človeških trupel. To bi bila verjetno naloga sil državnega sistema zaščite, reševanja in pomoči.

Enote CZO Brežice, prostovoljnih gasilcev GZ Brežice ali druge enote, ki bi pred prihodom enote za identifikacijo mrtvih pri Inštitutu za sodno medicino Medicinske fakultete v Ljubljani delovale na prvi črti (Slika 19) tako, da bi prenašale mrtve iz ruševin ali iz črnega sektorja predbolnišnične ali bolnišnične triaže na zbirališče trupel, bi morale biti pozorne na to, da s svojimi postopki ne bi otežile razpoznavo (identifikacijo) mrtvih. Ob najdbi mrtve osebe v ruševini ali drugje bi morali izpolniti obrazec v dvojniku (če tega ne bi imeli pa na navaden papir) v katerem bi zapisali lokacijo najdbe mrtve osebe, čas najdbe, kdo jo je našel in kateri enoti pripada ter druge pomembne podatke za lažjo prepoznavo (identifikacijo) človeškega trupla. Ta obrazec ali listek bi pripeli na vidno mesto človeškega trupla. Dvojnik bi si spravil najditelj in ga ob prvi priložnosti predal v OŠCZ Brežice. Vse osebne ali druge dokumente, ki bi jih našli pri mrtvem, bi morali pustiti pri njemu.

Zbirališči trupel 1 in 2 bi bili na parceli 209/1 k.o. 1300 Brežice (Slika 17) v približni izmeri 4.480 m², ki je v lasti Republike Slovenije in je primerna zaradi bližine predbolnišnične primarne triaže, zaradi bližine Splošne bolnišnice Brežice ter oddaljenosti od visokih stavb, ki bi lahko

lokacijo ogrožale. Če bi bila lokacija zaradi velikega števila človeških trupel premajhna, bi se lahko premaknila oziroma raztegnila proti severo vzhodu na sosednji parceli v zasebni lasti, 178 v približni izmeri 1.431 m² ter 182/7 v približni izmeri 15.279 m², 183/8 v približni izmeri 2.007 m² in 184 v približni izmeri 3.196 m², vse k.o. 1300 Brežice.

Zbirališči trupel bi bili v primerno velikih šotorih. Šotora bi se postavila takoj, ko bi bilo to mogoče.

Človeška trupla po vaseh na območju občine izven mesta Brežic bi reševalne ekipa ali prebivalci prinašali v območne mrliške vežice, če te ne bi bile ob potresu preveč poškodovane. Sicer bi se jih spravilo v šotore. Ta človeška trupla zaradi redke poseljenosti prebivalstva na deželi, verjetno ne bi bilo težavno razpoznati. Pred pokopom bi smrt potrdil pristojen zdravnik. O vseh žrtvah potresa bi poverjeniki CZO Brežice javljali sproti v OŠCZ Brežice.

Zbiranje trupel opravljajo reševalne enote in pogrebne službe. Pred prevozom je potrebno vsa trupla in njihovo lastnino evidentirati.

Ko so žrtve identificirane, se o smrti obvesti svojce in sproti javnost obvešča o številu smrtnih žrtev.

V skladu s prvo alinejo tretjega odstavka 61. člena Odloka o občinskem prostorskem načrtu Občine Brežice (Uradni list RS, št. 61/14) se površine za pokop večjega števila ljudi zagotavljajo ob obstoječih pokopališčih v občini.

8.2.2.2 Razpoznavanje (identifikacija) trupel

Enote, ki rešujejo ljudi iz ruševin, naletijo tudi na mrtve, ki jih rešujejo enako kot žive. Če je le najmanjše upanje, da je poškodovanec živ, se mora takoj začeti z oživljanjem. Smrt mora v takih primerih obvezno ugotoviti in potrditi pooblaščen zdravnik. Če je le mogoče, je treba že na kraju, kjer so mrtvega našli, ugotoviti njegovo identiteto.

V primeru večjega števila mrtvih (nad 10 ali po potrebi tudi manj) bi poveljnik CZO Brežice, njegov namestnik ali kdo drug glede na hierarhijo poveljevanja v CZO Brežice za namen razpoznave (identifikacije) mrtvih, zahteval preko ReCO Brežice, Štaba CZ za Posavje (če bi bil aktiviran) ali Izpostave URSZR Brežice, aktiviranje in prihod enote za identifikacijo mrtvih pri Inštitutu za sodno medicino Medicinske fakultete v Ljubljani. Če zahteve zaradi posledic potresa ne bi bilo možno oddati preko omenjenih služb, potem bi zahtevek oddali neposredno URSZR ali poveljniku CZ RS Slovenije na najbolj ustrezn način glede na situacijo.

Lokalna mrliška pregledna služba opravlja po potrebi samo ugotovitve nastopa smrti in ne izvaja postopkov razpoznave človeških trupel. V primeru naravnih ali drugih nesreč velikega obsega kot bi lahko bil potres višje stopnje intenzitete pa najprej samo pri mrtvih osebah, katerih laik ne more zanesljivo trditi, da so mrtvi.

Slika 19: Shema delovanja enote za identifikacijo mrtvih pri Inštitutu za sodno medicino Medicinske fakultete v Ljubljani

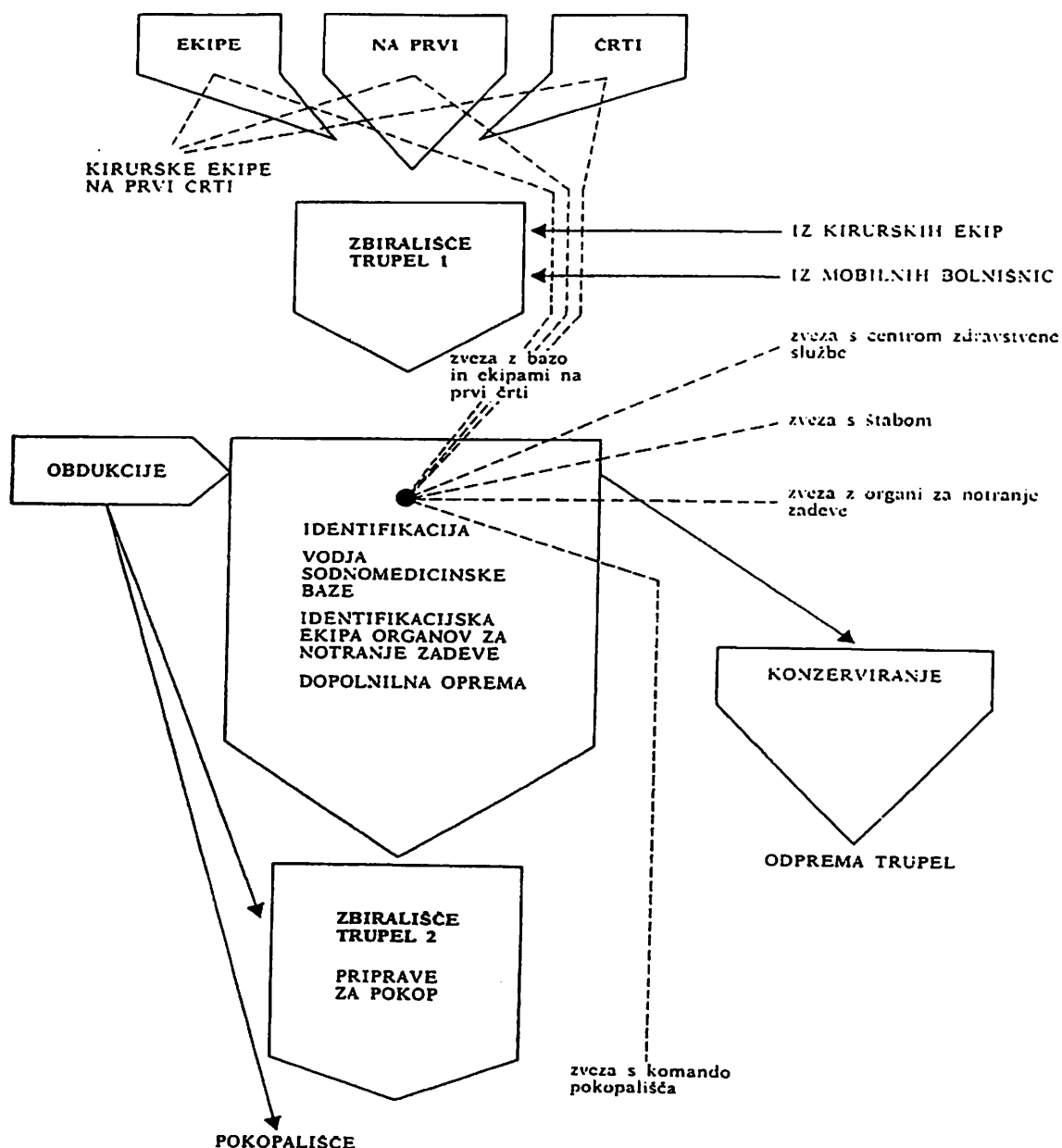

Vir: <http://www.sos112.si/db/priloga/izpostava/p19983.pdf>

8.2.2.3 Posredovanje informacij informacijskemu centru

Vse potrebne informacije iz naslova izvajanja ukrepov zaščite, reševanja in pomoči ter druge za prizadete in ogrožene prebivalce pomembne informacije posreduje Informacijskemu centru pri CZO Brežice, OŠCZ Brežice.

8.2.2.4 Obveščanje javnosti o smrtnih žrtvah

Obveščanje javnosti o smrtnih žrtvah poteka v skladu s podpoglavjem tega načrta, 5.2.2: Obveščanje splošne javnosti po potresu, s posebno pozornostjo o pravilnosti in preverjenih podatkov.

D-112: Organizacije, ki posedujejo večje šotore
--

D-113: Obrazec za razpoznavo mrtve osebe

8.2.3 Psihološka pomoč

Za potres intenzitete VI EMS ali višje stopnje sta značilni nenadnost in silovitost. Psihološko pomoč je potrebno zagotoviti tako preživelim kot tudi svojcem žrtev ob potresu.

Preživeli ob takšnem potresu praviloma doživijo hud stres in potrebujejo tudi psihološko pomoč, za katero po potresu poskrbijo različni strokovnjaki (psihologi, terapevti, duhovniki).

Prostovoljni reševalci, poklicni gasilci in zaposleni v Centru za obveščanje Brežice znotraj sistema varstva pred naravnimi in drugimi nesrečami so skladno s smernicami za psihološko pomoč reševalcem prav tako deležni takšne pomoči, če jo potrebujejo.

Ob potresu, v katerem je večje število mrtvih ali ranjenih, je potrebno zagotoviti duhovno pomoč glede na versko prepričanje ljudi udeleženih v potresu, ter drugih nevladnih organizacij, ki lahko svojo pomoč prizadetim nudijo z različnimi oblikami organiziranih dejavnosti, s katerimi pomagajo ljudem v stiski.

Občinske sile za zaščito, reševanje in pomoč Občine Brežice prizadetim prebivalcem po potresu in reševalcem ob njihovi psihični prizadetosti niso zmožne organizirati psihološko pomoč, ki jo dajejo psihologi, terapevti, duhovniki in drugi strokovnjaki.

Prvo psihološko pomoč, ki jo nudi strokovnjak, prinese prizadetemu prebivalcu, ki je v duževni stiski razbremenitev napetosti in drugih čustev in jo lahko zagotovi Zdravstveni dom Brežice, Černelčeva cesta 8, Brežice v okviru specialistične ambulante za psihiatrijo.

V primeru potrebe lahko poveljnik CZO Brežice ali njegov namestnik zaprosi za dodatno pomoč strokovnjakov poveljnika Štaba CZ za Posavje.

8.2.4 Prva veterinarska pomoč

Slika 20: Diagram poteka aktivnosti prve veterinarske pomoči

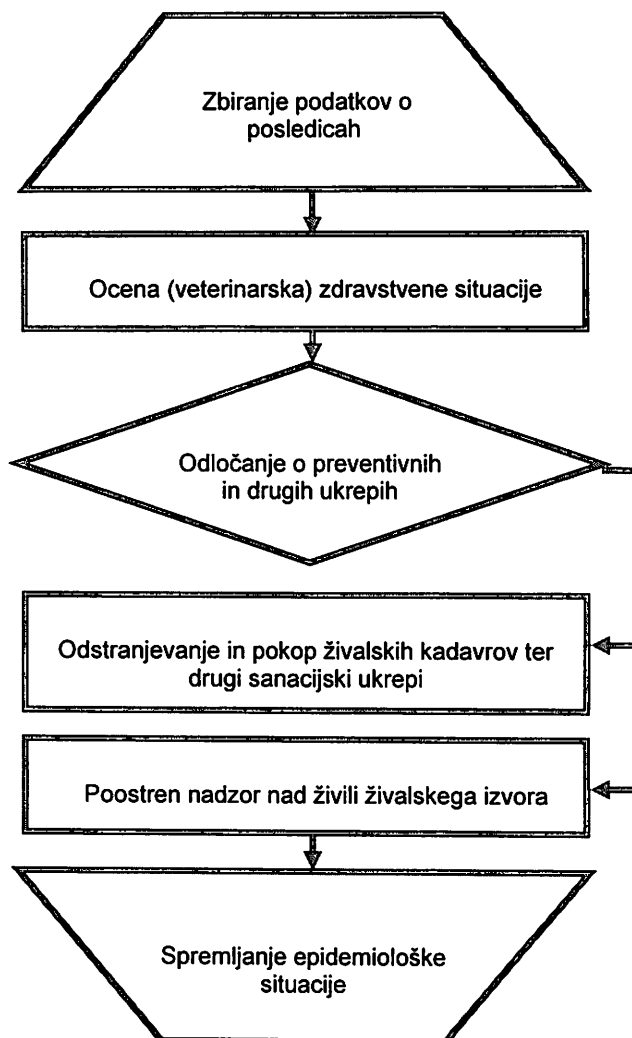

Vir: Regijski načrt zaščite in reševanja ob potresu v Posavju 2015, 47

Prva veterinarska pomoč ob potresu obsega:

- zbiranje podatkov o poškodovanih in poginulih živalih na prizadetem območju,
- veterinarsko oceno zdravstvene situacije,
- nujno veterinarsko pomoč poškodovanim in obolelim živalim (nujna veterinarska pomoč je poseg, s katerim se odpravi neposredna nevarnost za življenje živali),
- prisilni zakol poškodovanih živali,
- sodelovanje pri odstranjevanju živalskih trupel ter druge sanacijske ukrepe,
- poostren nadzor nad živili živalskega izvora,
- sodelovanje pri dekontaminaciji živine,
- izvajanje drugih higienskih in protiepidemijskih ukrepov,
- spremljanje epidemiološke situacije.

Naloge prve veterinarske pomoči se izvajajo na podlagi navodil, ki jih izda dežurni inšpektor UVHVVR. Naloge prve veterinarske pomoči izvajajo enote za prvo veterinarsko pomoč oziroma Veterinarska bolnica Brežice, delavci UVHVVR, Nacionalnega veterinarskega inštituta in veterinarji oziroma veterinarske organizacije s koncesijo v okviru svojih načrtov.

Pri izvajanju nalog jim po svojih zmožnostih pomaga OŠCZ Brežice, enote Civilne zaščite občine Brežice ter enote prostovoljnih gasilskih društev v sestavu GZ Brežice po odločitvi poveljnika CZO Brežice. Član OŠCZ za področje veterine sodeluje z dežurnim inšpektorjem UVHVVR, delavci pristojnega območnega urada UHVVR Novo mesto, organi vodenja po načrtu dejavnosti Občinske uprave Občine Brežice oziroma Oddelkom za gospodarske javne službe in gospodarske zadeve pri Občinski upravi Občine Brežice ter drugimi.

V skladu z drugo alinejo tretjega odstavka 61. člena Odloka o občinskem prostorskem načrtu Občine Brežice (Uradni list RS, št. 61/14) bi se večje število poginulih živali odvažalo v kaliferijo Koto v Ljubljano. Površine za pokop poginulih živali na območju občine ni.

Če izvajanje druge alineje tretjega odstavka 61. člena Odloka o občinskem prostorskem načrtu Občine Brežice ne bi bilo mogoče, se izvedejo ukrepi zaščite, reševanja in pomoči iz podpoglavja 8.1 Občinskega načrta zaščite in reševanja ob pojavu posebno nevarnih bolezni živali v občini Brežice – verzija 1.0.

Organ vodenja po načrtu dejavnosti Občinske uprave Občine Brežice oziroma Oddelek za gospodarske javne službe in gospodarske zadeve pri Občinski upravi Občine Brežice v sodelovanju s pristojnim območnim uradom UHVVR Novo mesto, najde najbolj primernega izvajalca za zasilni zakol poškodovanih živali v primeru naravne ali druge nesreče.

Podatke o poškodovanih in poginulih živali zbira OŠCZ Brežice oziroma član OŠCZ zadolžen za veterino s pomočjo Kmetijske gozdarske zbornice Slovenije – Kmetijsko gozdarskega zavoda Novo mesto – Izpostave Brežice, Cesta prvih borcev 41 v Brežicah.

Regija usklajuje delo med prizadetimi občinami, veterinarskimi službami in gasilskimi enotami širšega pomena, ter preko posameznih lovskih družin poskrbi tudi za prostoživeče živali.

P-29: Pregled veterinarskih organizacij

8.2.5 Reševanje iz ruševin

Ljudje, ki so zasuti v ruševinah, so najpogosteje telesno poškodovani ali potrebujejo psihološko pomoč. Poškodbe so lahko hude in brez hitre pomoči jim mnogi kmalu podležejo. Izkušnje iz potresov pa kažejo, da tudi tisti, ki niso ranjeni, vzdržijo v ruševinah razmeroma kratek čas – dva do tri dni in le v redkih primerih dlje. Prav zato je reševanje iz ruševin naloga, ki jo je potrebno začeti izvajati kar najhitreje.

Reševanje iz ruševin mora potekati neprekinjeno, podnevi in ponoči, dokler niso rešeni vsi zasuti. Organizacijo reševanja iz ruševin vodi in usmerja poveljnik CZO Brežice s štabom, pri čemer mu glede na potrebe občine nudi pomoč član štaba CZ za Posavje za tehnično reševanje in zaklanjanje.

Tehnično reševanje obsega:

- iskanje zasutih ljudi v ruševinah z geofoni in drugimi tehničnimi sredstvi oziroma s psi za iskanje v ruševinah,
- reševanje ljudi in premoženja iz ogroženih in poškodovanih objektov, ruševin ter izpod zemeljskih plazov,
- odstranjevanje ovir na cestah, urejanje zasilnih poti in prehodov ter pomoč pri popravilu komunalne infrastrukture,
- premoščanje vodnih in drugih ovir,
- rušenje in odstranjevanje objektov, ki jim grozi, da se porušijo,
- utrjevanje (odranje in podpiranje) poškodovanih objektov,
- zavarovanje prehodov in poti ob poškodovanih objektih ter odstranjevanje ruševin,

- sodelovanje pri sanaciji posledic nesreč z nevarnimi snovmi v naravnem okolju,
- sodelovanje pri graditvi sanitarno-higienskih objektov,
- urejanje lokacij za začasno nastanitev ogroženih prebivalcev,
- reševanje na vodi in iz vode.

Slika 21: Diagram poteka aktivnosti ob reševanju iz ruševin

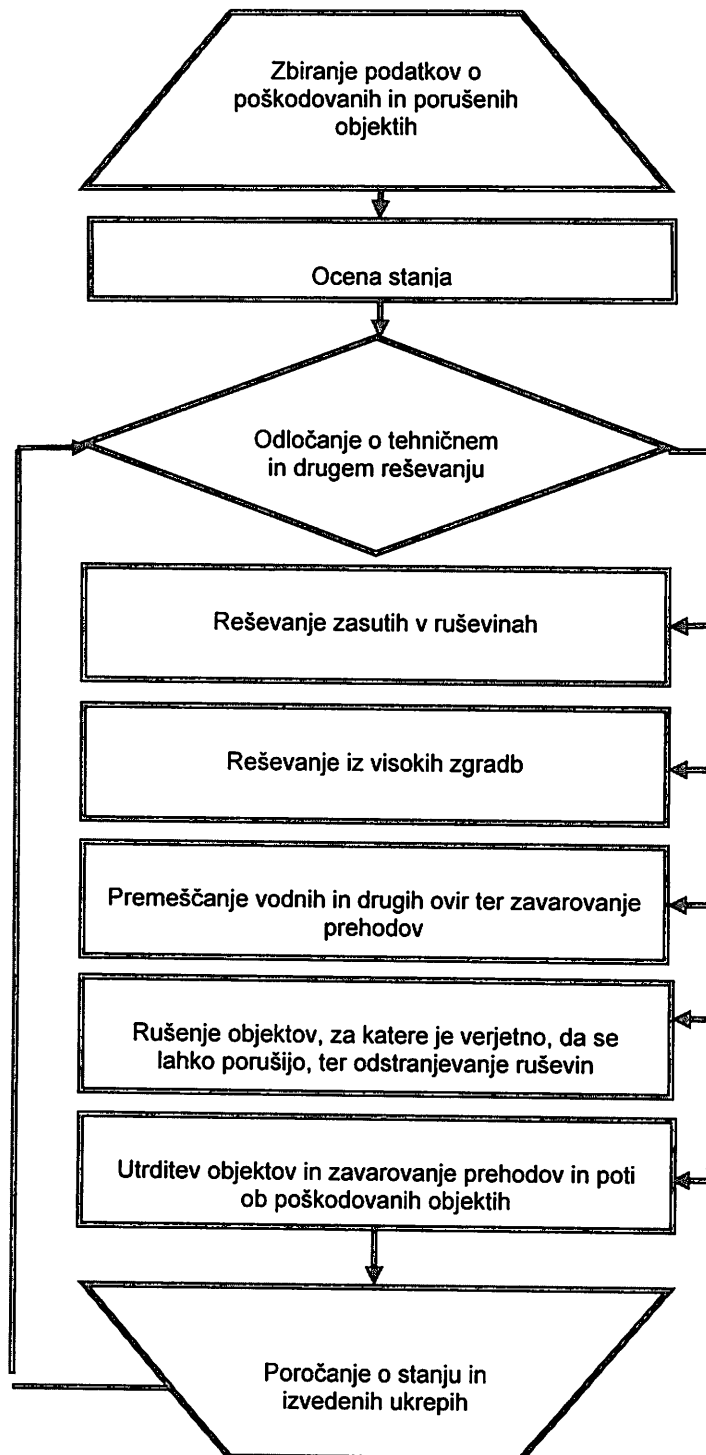

Vir: Regijski načrt zaščite in reševanja ob potresu v Posavju 2015, 49

Pri izvajanju nalog zaščite, reševanja in pomoči sodelujejo po potrebi tudi regijske (Izpostava URSZR Brežice) in državne (URSZR) enote Civilne zaščite ter Slovenska vojska.

Občina Brežice oziroma CZO Brežice mora imeti glede na število prebivalcev in možne stopnje intenzitete potresa v skladu s prvo alinejo prvega odstavka 5. člena Uredbe o organiziranju, opremljanju in usposabljanju sil za zaščito, reševanje in pomoč (Uradni list RS, št. 92/07, 54/09 in 23/11) najmanj dve ekipi za iskanje zasutih v ruševinah in dve ekipi za reševanje.

CZO Brežice razpolaga z dvema ekipama za reševanje (splošni) ter trenutno oblikuje eno ekipo za iskanje zasutih v ruševinah z geofoni in ekipo za iskanje zasutih v ruševinah s psi.

V primeru potrebe računa Občina Brežice oziroma CZO Brežice na pomoč KZS skupine 3 pri Kinološkem društvu Brežice – sekcija reševalnih psov in ZRPS Posavje pri Kinološkem društvu IZAR.

Objekti z največjo potresno ranljivostjo v strnjeni obliki se nahajajo v starem mestnem jedru Brežic. Zavod za gradbeništvo Slovenije je po naročilu Ministrstva za obrambo RS leta 2013 izvedel Raziskovalni projekt POTROG, v katerem je preiskal potresno ranljivost naslednjih dvanajstih objektov v občini Brežice:

- 1) Splošna bolnišnica Brežice, Černelčeva cesta 17, 8250 Brežice (ob potresu intenzitete VIII. stopnje bi bila poškodovanost objekta rumena III);
- 2) Občina Brežice, Cesta prvih borcev 18, 8250 Brežice (ob potresu intenzitete VIII. stopnje bi bila poškodovanost objekta rumena II);
- 3) Osnovna šola Cerklje ob Krki, Cerklje ob Krki 3, 8263 Cerklje ob Krki (ob potresu intenzitete VIII. stopnje bi bila poškodovanost objekta rumena III);
- 4) Osnovna šola Artiče, Artiče 39, 8253 Artiče (ob potresu intenzitete VIII. stopnje bi bila poškodovanost objekta rumena II);
- 5) Osnovna šola Globoko, Globoko 9, 8254 Globoko (ob potresu intenzitete VIII. stopnje bi bila poškodovanost objekta rumena II);
- 6) Dom krajanov Sromlje, Sromlje 10, 8256 Sromlje (ob potresu intenzitete VIII. stopnje bi bila poškodovanost objekta rumena II);
- 7) Gasilski dom Obrežje, Obrežje 32, 8261 Jesenice na Dolenjskem (ob potresu intenzitete VIII. stopnje bi bila poškodovanost objekta zelena II);
- 8) Cerkev Sv. Roka, Cesta bratov Milavcev 2, 8250 Brežice (ob potresu intenzitete VIII. stopnje bi bila poškodovanost objekta rumena II);
- 9) nekdanja Osnovna šola Kapele, Kapele 15, 8258 Kapele (ob potresu intenzitete VIII. stopnje bi bila poškodovanost objekta rumena II);
- 10) Prosvetni dom Artiče, Artiče 38, 8253 Artiče (ob potresu intenzitete VIII. stopnje bi bila poškodovanost objekta rumena I);
- 11) Dom kulture Brežice, Trg izgnancev 12, 8250 Brežice (ob potresu intenzitete VIII. stopnje bi bila poškodovanost objekta rumena II);
- 12) Okrajno sodišče v Brežicah, Cesta prvih borcev 48, 8250 Brežice (ob potresu intenzitete VIII. stopnje bi bila poškodovanost objekta rdeča I).

Kakor je razvidno iz gornjega besedila, bi bila ob potresu intenzitete VIII. stopnje po EMS glede na podatke iz Preglednice 3.9 na strani 25 raziskovalnega projekta POTROG najbolj poškodovana stavba Okrajnega sodišča v Brežicah ter stavbi Splošne bolnišnice Brežice in Osnovne šole Cerklje ob Krki.

D-40: Pomembni objekti v občini Brežice iz vidika zaščite, reševanja in pomoči

8.2.5.1 Zbiranje podatkov o poškodovanih in porušeni objektih

Vse podatke kakor tudi podatke o poškodovanih in porušeni objektih bo zbiral OŠCZ Brežice preko poverjenikov CZO Brežice ali iz drugih razpoložljivih virov.

8.2.5.2 Ocena stanja

Za prvo, grobo in laično oceno stanja bi si župan, poveljnik CZO Brežice, njegov namestnik ter člani OŠCZ Brežice ogledali najbolj ranljive gradbene objekte v starem mestnem jedru Brežic ter ostalih po oceni iz raziskovalne naloge POTROG, kot so npr. stavba Okrajnega sodišča v Brežicah ter stavbi Splošne bolnišnice Brežice in Osnovne šole Cerkelje ob Krki.

Poškodovanost ter uporabnost gradbenih objektov bi po potresu ocenjevale državne Komisije za oceno poškodovanosti in uporabnosti stanovanjskih in drugih objektov ter pregledane gradbene objekte označila z zeleno, rumeno ali rdečo barvo, odvisno od ocene stanja posameznega gradbenega objekta.

Takoj po končani oceni bi s svojim delom pričeli člani občinske komisije za oceno škode na objektih, vendar v težje poškodovane gradbene objekte, še posebej tiste z označeno rdečo barvo, zaradi osebne varnosti ne bi vstopale.

8.2.5.3 Odločanje o tehničnem in drugem reševanju

Na podlagi prve, grobe in laične ocene stanja bi se poveljnik po posvetu z OŠCZ Brežice odločil za prve, najbolj nujne korake reševanja. Ne glede na vse pa mora imeti prednost reševanje življenj ljudi. To pomeni reševanje zasutih v ruševinah in hkrati zavarovanje poškodovanih gradbenih objektov, ki bi lahko poškodovali ali ubili preživele ljudi.

Poveljnik CZO Brežice in člani OŠCZ Brežice bodo delovali v pogojih kriznega upravljanja in vodenja, ki bodo zahtevali številne hitre in hkratne odločitve. Odločati bo treba v pogojih velikega časovnega pritiska. Saj se bo glede na omejeno število reševalcev potrebno prednostno odločati iz katerih gradbenih objektov najprej reševati in kako.

8.2.5.4 Reševanje zasutih v ruševinah

Za reševanje zasutih ljudi v ruševinah so ključne prve ure po potresu. Zato se je potrebno po prvem šoku oziroma presenečenju in oceni stanja, ki kaže na zasute ljudi v ruševinah ali samo na možnost zasutih ljudi takoj oziroma nemudoma primerno odzvati. Poveljnik CZO Brežice ali njegov namestnik mora preko Štaba civilne zaščite za Posavje, če ta ni aktiviran pa preko Izpostave URSZR Brežice takoj zahtevati aktiviranje ustreznega števila ekip za iskanje zasutih v ruševinah z geofoni in s psi.

Poveljnik CZO Brežice z odredbo aktivira gradbene stroje, ki jim je na podlagi 25. člena Zakona o varstvu pred naravnimi in drugimi nesrečami (Uradni list RS, št. 51/06 – uradno prečiščeno besedilo, 97/10) določena materialna dolžnost. V skladu s posebnimi pooblastili in s četrtem odstavkom 85. člena Zakona o varstvu pred naravnimi in drugimi nesrečami upravljavec delovnih strojev določi naloge zaščite, reševanja in pomoči.

V primeru številčnega pomanjkanja pripadnikov Civilne zaščite občine Brežice ali drugih sil v občinskem sistemu zaščite, reševanja in pomoči za namen reševanja, zaščite in pomoči po potresu, poveljnik CZO Brežice v skladu s šesto alinejo prvega odstavka Zakona o varstvu pred naravnimi in drugimi nesrečami, z odredbo aktivira državljanke za namen zaščite, reševanja in pomoči.

Reševanje zasutih se izvaja ročno, vendar se poveljnik CZO Brežice po posvetovanju z OŠCZ Brežice, županom ter drugimi na osnovi utotovitev, da v ruševinah ni več preživelih lahko odloči, da se preide iz ročnega reševanja na reševanje in odstranjevanje ruševin z gradbenimi stroji.

8.2.5.5 Reševanje iz visokih zgradb

Iz visokih zgradb rešujejo ljudi gasilci PGD Brežice v okviru GZ Brežice z gasilsko avto lestvijo.

8.2.5.6 Premoščanje vodnih in drugih ovir ter zavarovanje prehodov

Za premoščanje vodnih in drugih ovir ter zavarovanje prehodov, poveljnik CZO Brežice z odredbo aktivira gradbene stroje, ki jim je na podlagi 25. člena Zakona o varstvu pred naravnimi in drugimi nesrečami (Uradni list RS, št. 51/06 – uradno prečiščeno besedilo, 97/10) določena materialna dolžnost. V skladu s posebnimi pooblastili, šesto alinejo prvega odstavka upravlavce strojev ter delavce in s četrtem odstavkom 85. člena Zakona o varstvu pred naravnimi in drugimi nesrečami upravljalcem delovnih strojev ter drugim delavcem določi naloge zaščite, reševanja in pomoči.

8.2.5.7 Rušenje objektov za katere je verjetno, da se lahko porušijo, ter odstranjevanje ruševin

Za rušenje objektov za katere je verjetno, da se lahko porušijo, ter odstranjevanje ruševin, poveljnik CZO Brežice z odredbo aktivira gradbene stroje, ki jim je na podlagi 25. člena Zakona o varstvu pred naravnimi in drugimi nesrečami (Uradni list RS, št. 51/06 – uradno prečiščeno besedilo, 97/10) določena materialna dolžnost. V skladu s posebnimi pooblastili, šesto alinejo prvega odstavka upravlavce strojev ter delavce in s četrtem odstavkom 85. člena Zakona o varstvu pred naravnimi in drugimi nesrečami upravljalcem delovnih strojev ter drugim delavcem določi naloge zaščite, reševanja in pomoči.

8.2.5.8 Utrditev objektov in zavarovanje prehodov in poti ob poškodovanih objektih

Za utrditev objektov in zavarovanje prehodov in poti ob poškodovanih objektih, poveljnik CZO Brežice z odredbo aktivira gradbene stroje, ki jim je na podlagi 25. člena Zakona o varstvu pred naravnimi in drugimi nesrečami (Uradni list RS, št. 51/06 – uradno prečiščeno besedilo, 97/10) določena materialna dolžnost. V skladu s posebnimi pooblastili, šesto alinejo prvega odstavka upravlavce strojev ter delavce in s četrtem odstavkom 85. člena Zakona o varstvu pred naravnimi in drugimi nesrečami upravljalcem delovnih strojev ter drugim delavcem določi naloge zaščite, reševanja in pomoči.

8.2.5.9 Poročanje o stanju in izvedenih ukrepih

O stanju, izvedenih ter izvajanih ukrepih zaščite, reševanja in pomoči poroča županu, poveljniku Civilne zaščite za Posavje ali drugim, poveljnik CZO Brežice ali njegov namestnik.

8.2.6 Gašenje in reševanje ob požarih

Slika 22: Diagram poteka aktivnosti ob gašenju in reševanju ob požarih

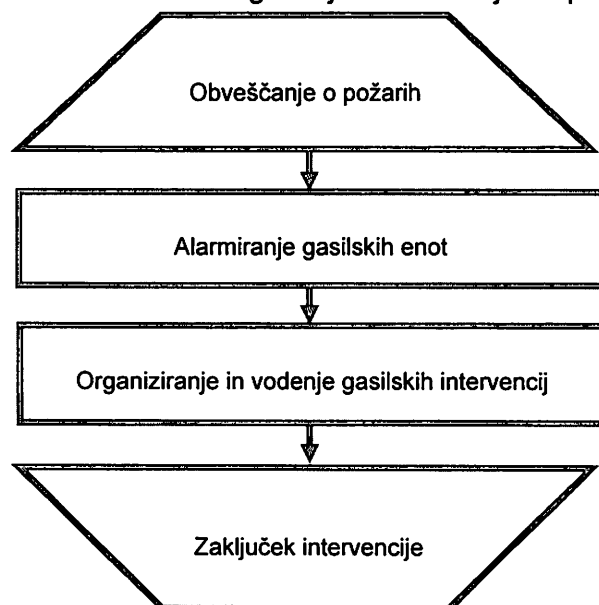

Vir: Regijski načrt zaščite in reševanja ob potresu v Posavju 2015, 50

Gašenje in reševanje ob požarih ter eksplozijah obsega:

- gašenje požarov,
- reševanje ob požarih in eksplozijah,
- preprečevanje nastanka eksplozij plina in drugih eksplozivnih snovi,
- preprečevanje nastanka požarov.

Naloge gašenja in reševanja ob požarih v občini Brežice izvajajo prostovoljni gasilci prostovoljnih gasilskih društev v okviru GZ Brežice, po možnosti, če niso zaposleni kje drugje, pa tudi PGE Krško in PGD Sevnica.

Delo gasilskih enot na ravni regije usklajuje regijski gasilski poveljnik oziroma član štaba CZ za Posavje, ki na zahtevo vodje posredovanja usklajujeta pomoč med občinami ter organizira in zagotovi pomoč v silah in sredstvih iz sosednjih regij in države.

8.2.6.1 Obveščanje o požarih

Obveščanje o požarih v občini Brežice poteka v skladu z Načrtom aktiviranja operativnih gasilskih enot in drugih sil ZRP v občini Brežice.

Obveščanje enot o požarih izvaja ReCO Brežice ali fizična oseba, ki je opazila požar.

8.2.6.2 Alarmiranje gasilskih enot

Alarmiranje prostovoljnih gasilskih enot v občini Brežice poteka v skladu z Načrtom aktiviranja operativnih gasilskih enot in drugih sil ZRP v občini Brežice.

Alarmiranje oziroma aktiviranje prostovoljnih gasilskih enot izvaja ReCO Brežice, ki je prejel klic fizične ali druge osebe o požaru.

V primeru, ko klic od fizične ali druge osebe prejme enota prostovoljnega gasilskega društva pred ReCO Brežice, se ta aktivira in o izvozu obvesti ReCO Brežice, ki nato po potrebi izvede dodatni postopek aktiviranja operativnih gasilskih enot.

Nadaljnje aktiviranje operativnih gasilskih enot izvede ReCO Brežice na podlagi zahteve vodje posredovanja.

Alarmiranja oziroma aktiviranje operativnih gasilskih enot poteka v treh pozivih:

- prvi poziv: v primeru dogodka, pri katerem je potrebno posredovanje gasilskih enot, se po obvestilu fizične ali druge osebe, ki je opazila požar v ReCO Brežice, s strani operaterja izvede alarmiranje oziroma aktiviranje gasilske enote, ki je odgovorna za požarni okoliš, v katerem je dogodek nastal, v skladu z vrsto dogodka;
- drugi poziv: drugi poziv izvaja operater ReCO Brežice praviloma na zahtevo vodje posredovanja ali takoj po postopku aktiviranja glede na vrsto posredovanja, ki zajema aktiviranje naslednje najbližje enote z GV-V1 in GVC;
- tretji poziv opravi operater ReCO Brežice na zahtevo vodje posredovanja in zajame vse operativne enote

8.2.6.3 Organiziranje in vodenje gasilskih posredovanj

Organiziranje in vodenje prostovoljnih gasilskih posredovanj v občini Brežice poteka v skladu z Načrtom aktiviranja operativnih gasilskih enot in drugih sil ZRP v občini Brežice.

Gasilska posredovanja ob prvem pozivu običajno vodi poveljnik ali podpoveljnik gasilskega okoliša, ob prihodu pa poveljnik ali podpoveljnik gasilskega sektorja.

Gasilska posredovanja ob drugem in tretjem pozivu pa običajno vodi poveljnik ali podpoveljnik Gasilske zveze Brežice.

V primeru večjih požarov v naravi in naravnih ter drugih večjih nesreč vodi zaščito, reševanje in pomoč poveljnik CZO Brežice s pomočjo OŠCZ Brežice, v katerem igra pomembno vlogo član OŠCZ za področje požarne varnosti in poplav. Vodja posredovanja na terenu je prostovoljni gasilec po odločitvi člana OŠCZ Brežice za področje požarne varnosti in poplav.

8.2.6.4 Zaključek posredovanja

Zaključek posredovanja gasilskih operativnih enot odredi vodja posredovanja in po potrebi določi požarno stražo. Vsaka operativna gasilska enota sporoči ReCO Brežice svojo vrnitev v gasilski dom.

Zaključek posredovanja gasilskih operativnih enot v primeru večjih požarov v naravi in naravnih ter drugih večjih nesreč odredi poveljnik CZO Brežice.

P-12: Seznam gasilskih enot širšega regijskega pomena in njihovih pooblastil s podatki o poveljnikih in namestnikih poveljnikov

D-28: Vzorec odredbe o aktiviranju delovnih strojev, upravljavcev strojev in delavcev

D-29: Vzorec odredbe aktiviranja organov vodenja občine

D-30: Vzorec odredbe za izvajanje posebnih pooblastil

D-31: Vzorec delovodnika za beleženje izdanih odredb s posebnimi pooblastili

8.2.7 Iskanje pogrešanih oseb

OŠCZ Brežice mora kar najhitreje organizirati izvidovanje prizadetega predela in naselja. Do ugotovitve, kje so pod ruševinami ljudje, je mogoče priti na več načinov: s poizvedovanjem pri preživelih prebivalcih porušene in sosednjih stavb ali pri sorodnikih zasutih, s klicanjem in prisluškovanjem, s pregledom posameznih ruševin, z uporabo geofonov ali s posebej za to dresiranimi psi.

Za iskanje pogrešanih oseb po potresu Rdeči križ Slovenije organizira tudi enotno poizvedovalno službo.

8.2.8 Zagotavljanje osnovnih pogojev za življenje

Osnovni pogoji za življenje bodo vzpostavljeni takrat, ko bodo izpolnjeni pogoji za preklic odrejenih zaščitnih ukrepov in nalog.

Zagotavljanje osnovnih pogojev za življenje po potresu obsega:

- nujno zdravstveno oskrbo ljudi in živali,
- nastanitev in oskrbo ogroženih prebivalcev s pitno vodo, hrano, zdravili in drugimi osnovnimi življenjskimi potrebščinami,
- zagotavljanje razmer za osebno higieno,
- zagotavljanje delovanja nujne komunalne infrastrukture,
- oskrbo z električno energijo,
- zagotavljanje nujnih prometnih povezav,
- zagotavljanje nujnih telekomunikacijskih zvez,
- zagotavljanje in zaščito nujne živinske krme.

Za izvajanje nalog pri zagotavljanju osnovnih pogojev za življenje so zadolženi organi vodenja Občinske uprave Občine Brežice v sodelovanju s poveljnikom CZO Brežice.

9 OSEBNA IN VZAJEMNA ZAŠČITA

V skladu s 70. členom Zakona o varstvu pred naravnimi in drugimi nesrečami obsegata osebna in vzajemna zaščita ukrepe prebivalcev za preprečevanje in ublažitev posledic naravnih in drugih nesreč za njihovo zdravje in življenje ter varnost njihovega premoženja. Za organiziranje, razvijanje in usmerjanje osebne in vzajemne zaščite skrbi lokalna skupnost, ki lahko v ta namen organizira svetovalno službo.

Občina Brežice kot del osebne in vzajemne zaščite ter kot neobvezno obliko usposabljanja prebivalcev za primer potresa predstavi Občinski načrt zaščite in reševanja ob potresu v občini Brežice, izvaja prikaz temeljnega postopka oživljanja, organizira tematske okrogle mize, v primeru potresa pa svetuje in organizira seznanjanje prebivalcev z navodili o osebni in vzajemni zaščiti preko Informacijskega centra pri Civilni zaščiti občine Brežice.

V skladu z 38. členom Zakona o varstvu pred naravnimi in drugimi nesrečami morajo gospodarske družbe, zavodi in druge organizacije zagotoviti pogoje in možnosti za izvajanje osebne in vzajemne zaščite delavcev ter izvajati predpisane zaščitne ukrepe.

V skladu z 39. členom Zakona o varstvu pred naravnimi in drugimi nesrečami so lastniki, upravljalci oziroma uporabniki stanovanjskih ter drugih stavb odgovorni za izvajanje predpisanih zaščitnih ukrepov in za zagotovitev potrebnih sredstev za zaščito, reševanje in pomoč.

Gospodarske družbe, zavodi in druge organizacije, državni organi in posamezniki, ki opravljajo samostojno dejavnost, morajo zagotoviti najnujnejši obseg sredstev in opreme za osebno in skupinsko zaščito ob naravnih in drugih nesrečah v skladu z Uredbo o sredstvih in opremi za osebno in skupinsko zaščito (Uradni list RS, št. 116/03).

V skladu s 110. členom Zakona o varstvu pred naravnimi in drugimi nesrečami organizirajo država in lokalne skupnosti kot neobvezne oblike usposabljanja, usposabljanje prebivalcev za osebno in vzajemno zaščito ter izvajanje predpisanih zaščitnih ukrepov.

V okviru osebne in vzajemne zaščite izvajajo prebivalci ukrepe za osebno in vzajemno zaščito, rešujejo ljudi in promoženje v družini, stanovanjski stavbi, naselju, podjetju in drugo v neposredni okolici. V okviru osebne in vzajemne zaščite lahko prebivalci opravljajo le manj zahtevne zaščitne in reševalne naloge, ne morejo pa opravljati nalog, ki zahtevajo temljito strokovno znanje in za katere so potrebna zahtevna tehnična sredstva.

D-111: Izhodišča za načrtovanje in ravnanje ob potresu	
---	--

10 OCENJEVANJE ŠKODE

V skladu z deveto alinejo prvega odstavka 36. člena Zakona o varstvu pred naravnimi in drugimi nesrečami je v pristojnosti države ocenjevanje škode, ki jo povzročijo naravne in druge nesreče.

Škode ne predstavlja samo **neposredna škoda** (vrednost porušenih in poškodovanih objektov, opreme in drugih stvari), temveč tudi **posredna** (torej škoda, ki nastane zaradi zmanjšane obsega gospodarskih dejavnosti, proizvodnje in trgovine).

Pobudo za začetek ocenjevanja škode po potresu lahko poda lokalna skupnost, gospodarska družba, zavod ali druga organizacija oziroma ministrstvo, pristojno za dejavnost, v kateri je škoda nastala, odločitev o tem pa sprejme URSZR.

URSZR določi območje, komisije in cenilce za ocenjevanje, rok za zaključek ocenjevanja ter druga vprašanja, pomembna za celovito oceno neposredne škode skladno s predpisano metodologijo.

Komisije za ocenjevanje škode po potresu najprej pripravijo grobo (predhodno) oceno škode, ki je podlaga za odločanje o pomoči prizadetim občinam pri zagotavljanju osnovnih pogojev za delo ter pripravo sanacijskih programov.

Za ocenjevanje škode ob naravnih in drugih nesrečah Vlada RS imenuje državno in regijske komisije, ki na podlagi predpisane metodologije za ocenjevanje škode ob naravnih in drugih nesrečah popišejo oziroma ocenijo škodo zaradi potresa. Pri tem jim pomagajo pristojni občinski in državni organi.

Po rušilnem potresu bi zaradi verjetnega pomanjkanja članov državne komisije za ocenjevanje škode občina zaprosila Izpostavo URSZR Brežice za dodatno število članov državne komisije.

Organizacijo ocenjevanja v sodelovanju s prizadeto občino prevzame Izpostava URSZR Brežice, ki zagotovi delo komisije v svojih prostorih.

Občina v sodelovanju z Izpostavo URSZR Brežice sproti obvešča prebivalce na prizadetem območju o poteku ocenjevanja uporabnosti poškodovanih objektov in škode.

Občina v sodelovanju z Izpostavo URSZR Brežice skrbi za evidenco objektov, ki jih je treba oceniti, zagotovi komisijam spremstvo domačinov, če je potrebno, zagotovi strokovno pomoč ocenjevalcem in tudi nadzor nad njihovim delom, vodi evidenco opravljenega dela ocenjevalcev, zbira dokumentacijo o ocenjevanju in pripravi regijski zbirnik ocenjene škode, ki ga obravnava regijska komisija za ocenjevanje škode in ga posreduje državni komisiji.

D-41: Postopkovnik za ocenjevanje škode ob naravnih in drugih nesrečah

10.1 Komisije za ocenjevanje škode

Komisija za oceno poškodovanosti in uporabnosti stanovanjskih in drugih objektov pregleda poškodovane objekte in označi njihovo primernost ali neprimernost za bivanje z ustrežno barvo iz podpoglavja 8.1.1: Prostorski, urbanistični, gradbeni in drugi tehnični ukrepi (ocena poškodovanosti objektov).

Komisije za ocenjevanje škode delujejo na treh ravneh in sicer:

- 1) Državna komisija, ki jo imenuje Vlada RS;
- 2) Regijska komisija, ki jo imenuje Vlada RS in
- 3) Občinska komisija, ki jo imenuje župan.

Naloge komisije so:

- ocenjevanje škode ter
- priprava predlogov za odpravo posledic

P-32: Komisija za popis in oceno poškodovanosti objektov ob naravnih in drugih nesrečah

P-33: Seznam članov komisije za ocenjevanje škode

11 ODPRAVA POSLEDIC POTRESA

V skladu z enajsto alinejo prvega odstavka 36. člena Zakona o varstvu pred naravnimi in drugimi nesrečami je med ostalimi v pristojnosti države tudi pomoč pri odpravljanju naravnih in drugih nesreč, da se zavaruje zdravje in življenje ljudi, premoženje, kulturna dediščina in okolje, prepreči nastajanje nadaljnje škode in zagotovi druge osnovne pogoje za življenje.

V skladu s 117. členom Zakona o varstvu pred naravnimi in drugimi nesrečami se sredstva za pomoč pri odpravljanju škode in drugih posledic nesreč zagotavljajo v proračunu Republike Slovenije.

V skladu s tretjim odstavkom 11. člena Zakona o odpravi posledic naravnih nesreč (Uradni list RS, št. 114/05 – uradno prečiščeno besedilo, 90/07m 102/07 in 17/14) se lahko uporabijo denarna sredstva državnega proračuna za odpravo posledic naravne nesreče, za katero je ocena neposredne škode na stvareh večja od 0,3 promila načrtovanih prihodkov državnega proračuna.

V skladu s četrtem odstavkom 17. člena Zakona o odpravi posledic naravnih nesreč se občini dodelijo sredstva za odpravo posledic nesreč, če je za namene, določene s predpisi na področju javnih financ, porabila svoja sredstva proračunske rezerve v višini 1,5 % prihodkov proračuna v letu, v katerem se izvajajo ukrepi odprave posledic naravne nesreče na njenih stvareh.

Župan občine Brežice ali Občinski svet občine Brežice lahko na redni ali izredni seji na podlagi 49. člena Zakona o javnih financah (Uradni list RS, št. 11/11 – uradno prečiščeno besedilo in 14/13) sprejmeta sklep oziroma posebni odlok s katerim odločita o uporabi sredstev proračunske rezerve, o višini, kriterijih in namenu porabe proračunskih sredstev.

12 RAZLAGA POJMOV IN SEZNAM KRATIC

12.1 Pomen pojmov

Magnituda in intenziteta potresa

Potres označimo z njegovo magnitudo. Z empiričnimi formulami lahko iz magnitude ocenimo sproščeno količino energije pri potresu. Učinke potresa na okolje in ljudi opišemo z Evropsko makroseizmično lestvico (12 stopenj, meri učinke na stavbah, v naravi ...). Magnitude in intenzitete ne gre zamenjavati, saj prva pove velikost potresa in se izračuna iz zapisa potresnih valov na potresnih opazovalnicah, druga pa nam pove, kakšno škodo so naredili potresni valovi na površju in je lahko subjektivna...

Točko v zemeljski skorji kjer se lom prične imenujemo žarišče potresa ali hipocenter. Epicenter je točka na zemeljski površini vertikalno nad hipocentrom. (<http://sl.wikipedia.org/wiki/Potres>)

Instrumentalna intenziteta

V Kaliforniji so za hitro obveščanje razvili sistem, ki na podlagi intrumentalnega beleženja tal oceni instrumentalno intenziteto in se generira samodejno ... (Tasič 2012, 161)

Svetovalec

Svetovalec za področje zaščite in reševanja pri Občinski upravi Občine Brežice

AJDA

AJDA je sistem za ocenjevanje škode na stvareh in kmetijskih kulturah. Namenjen je elektronskemu zajemu in obdelavi vlog oškodovancev ob naravnih ali drugih nesrečah, ki prijavljajo škodo na stvareh (zemljiščih, tekoči kmetijski proizvodnji ter objektih).

12.2 Seznam kratic

ARSO – Agencija Republike Slovenije za Okolje

CORS – Center za Obveščanje Republike Slovenije

CZ – Civilna Zaščita

CZO – Civilna Zaščita Občine

EMS – European Macroseismic Scale (Evropska potresna lestvica)

GZ – Gasilska Zveza

HE – Hidro Elektrarna

KZS – Kinološka Zveza Slovenije

NE – Nuklearna Elektrarna

NMP – Nujna Medicinska Pomoč

OŠCZ – Občinski Štab Civilne Zaščite

PGD – Prostovoljni Gasilsko Društvo

PGE – Poklicna Gasilska Enota

POTROG – POTResna OGroženost v sloveniji za potrebe civilne zaščite

ReCO – Regijski Center za Obveščanje

RS – Republika Slovenija

URSZR – Uprava Republike Slovenije za Zaščito in Reševanje

UVHVVR – Uprava republike slovenije za Varo Hrano, Veterinarstvo in Varstvo Rastlin

ZiR – Zaščita in Reševanje
ZRP – Zaščita, Reševanje in Pomoč
ZRPS – Zveza vodnikov Reševalnih Psov Slovenije
ZiR – Zaščita in Reševanje

D-42: Evidenčni list o vzdrževanju načrta

13 LITERATURA IN VIRI

13.1 Literatura

- GROŠELJ, Klemen in SVETE, Uroš. 2004. Krizno upravljanje in vodenje v Sloveniji: Potres v Posočju aprila 1998. Ljubljana: Fakulteta za družbene vede. ISBN 961-235-150-3.
- MALEŠIČ, Marjan, GROŠELJ, Klemen, SVETE, Uroš. 2004. Krizno upravljanje in vodenje v Sloveniji: Potres v Posočju aprila 1998. Ljubljana: Fakulteta za družbene vede. ISBN 961-235-150-3.
- TASIČ, Izidor. 2012. Instrumentalna intenziteta potresa. Ljubljana: Ministrstvo za obrambo Republike Slovenije - Uprava RS za zaščito in reševanje. ISSN 0353-085X.

13.2 Viri

- BALAŽIČ, Jože. Identifikacija trupel v masovnih nesrečah. Predstavitev v Power pointu. (Online). (5. feb. 2015; 9:05). Dostopno na spletnem naslovu: <http://www.sos112.si/db/priloga/izpostava/p19983.pdf>
- Piso. Prostorski informacijski sistem občin.
- Postopkovnik za ocenjevanje škode ob naravnih in drugih nesrečah št. 844-14/2008-2 z dne, 30.05.2008. Ljubljana: Uprava Republike Slovenije za zaščito in reševanje.
- Regijski načrt zaščite in reševanja ob potresu v Posavju. 2015. Brežice: Ministrstvo za obrambo Republike Slovenije, Izpostava Uprave RS za zaščito in reševanje Brežice.
- Wikipedia. Potres. (Online). (28. jan. 2015; 12:21). Dostopno na spletnem naslovu: <http://sl.wikipedia.org/wiki/Potres>
- Zavod za gradbeništvo Slovenije et altri. 2013. POTROG Potresna ogroženost v Sloveniji za potrebe Civilne zaščite. Ljubljana: Ministrstvo za obrambo RS

14. SEZNAM PRILOG IN DODATKOV

14.1 Seznam občinskih posebnih prilog

P-104: Organizacije, ki posedujejo večje šotore

P-105: Obrazec za razpoznavo mrtve osebe

14.2 Seznam občinskih skupnih prilog

P-1: Podatki o poveljniku, namestniku poveljnika in članih štaba Civilne zaščite

P-4: Podatki o organih, službah in enotah CZ

P-5: Seznam zbirališč sil za zaščito, reševanje in pomoč

P-7: Pregled javnih in drugih služb, ki opravljajo dejavnosti pomembne za zaščito in reševanje

P-10: Pregled gradbenih organizacij

P-11: Pregled gasilskih enot s podatki o poveljnikih in namestnikih poveljnikov

P-12: Seznam gasilskih enot širšega regijskega pomena in njihovih pooblastil s podatki o poveljnikih in namestnikih poveljnikov

P-13: Pregled avtomobilskih lestev za gašenje in reševanje iz visokih zgradb

P-14: Pregled avtomobilskih cistern za prevoz pitne vode

P-15: Podatki o odgovornih osebah, ki se jih obvešča o nesreči

P-19: Radijski imenik sistema zvez ZARE, ZARE +

P-20: Pregled sprejemališč za evakuirane prebivalce

P-21: Pregled objektov, kjer je možna začasna nastanitev ogroženih prebivalcev in njihove zmogljivosti ter lokacije, primerne za postavitve zasilnih prebivališč.

P-22: Pregled lokacij, ki zagotavljajo prehrano

P-24: Pregled enot, služb in drugih operativnih sestavov društev in drugih nevladnih organizacij, ki sodelujejo pri reševanju

P-25: Pregled človekoljubnih organizacij

P-26: Pregled centrov za socialno delo

P-29: Pregled veterinarskih organizacij

P-30: Pregled stacionarnih virov tveganja zaradi nevarnih snovi

P-31: Pregled kulturne dediščine

P-32: Komisija za popis in oceno poškodovanosti objektov ob naravnih in drugih nesrečah

P-33: Seznam članov komisije za ocenjevanje škode

P-34: Organi vodenja občinske uprave

P-35: Seznam oseb v občini, ki so zadolžene za stike z javnostmi ob naravnih in drugih nesrečah

P-36: Telefonska številka Civilne zaščite občine Brežice, na kateri lahko občani in drugi dobijo informacije o nesreči

P-41: Telefonska številka informacijskega centra

14.3 Seznam občinskih skupnih dodatkov

D-1: Načrtovana finančna sredstva za izvajanje načrta

D-4: Načrt zagotavljanja zvez ob nesreči

D-15: Vzorec delovnega naloga

D-16: Vzorec zapisnika o poškodovanosti gradbenih objektov in infrastrukture

D-19: Vzorec sklepa o aktiviranju načrta zaščite in reševanja

D-20: Vzorec sklepa o deaktiviranju občinskega načrta zaščite in reševanja v občini Brežice

D-23: Načrt aktiviranja Civilne zaščite

D-28: Vzorec odredbe o aktiviranju delovnih strojev, upravljavcev strojev in delavcev

D-29: Vzorec odredbe aktiviranja organov vodenja občine

D-30: Vzorec odredbe za izvajanje posebnih pooblastil

D-31: Vzorec delovodnika za beleženje izdanih odredb s posebnimi pooblastili

D-32: Vzorec sklepa o aktiviranju Civilne zaščite občine Brežice in drugih sil iz občinskega sistema zaščite, reševanja in pomoči

D-33: Vzorec sklepa o deaktiviranju Civilne zaščite občine Brežice in drugih sil iz občinskega sistema zaščite, reševanja in pomoči

D-34: Vzorec zahtevka za objavo obvestila v medijih Izpostavi URSZR Brežice

D-35: Vzorec zahtevka za objavo obvestila v medijih Štabu CZ za Posavje

D-36: Načrt dejavnosti Občinske uprave Občine Brežice ob naravnih in drugih nesrečah

D-37: Pregled zavodov katerih ustanoviteljica je občina in morajo imeti načrte zaščite in reševanja ali načrte dejavnosti

D-38: Vzorec sklepa o aktiviranju prostovoljnih gasilcev PGD pri GZ Brežice

D-39: Vzorec sklepa o deaktiviranju prostovoljnih gasilcev PGD pri GZ Brežice

D-40: Pomembni objekti v občini Brežice iz vidika zaščite, reševanja in pomoči

D-41: Postopkovnik za ocenjevanje škode ob naravnih in drugih nesrečah

D-42: Evidenčni list o vzdrževanju načrta

14.4 Seznam državnih posebnih dodatkov

D-101: Vzorec vprašalnika za oceno uporabnosti po potresu poškodovanih gradbenih objektov

D-105: Navodilo za izvajanje evakuacije

D-106: Navodilo za sprejem in oskrbo ogroženih prebivalcev

D-107: Navodilo za RKB-zaščito

D-111: Izhodišča za načrtovanje in ravnanje ob potresu

D-207: Navodilo za delovanje evakuacijskega sprejemališča

D-208: Usmeritve za začasno namestitve, standard namestitve in oskrba evakuiranih (URSZR)