



ŽUPAN

Številka: 901-13/2012
Datum: 2. 1. 2013

20. SEJA OBČINSKEGA SVETA OBČINE BREŽICE, dne 14.1.2013

ZADEVA: PREDLOG ZA DOLOČITEV CEN OBVEZNIH OBČINSKIH GOSPODARSKIH JAVNIH SLUŽB VARSTVA OKOLJA V SKLADU Z UREDBO O METODOLOGIJI ZA OBLIKOVANJE CEN STORITEV OBVEZNIH OBČINSKIH GOSPODARSKIH JAVNIH SLUŽB VARSTVA OKOLJA

PRIPRAVIL: OBČINSKA UPRAVA OBČINE BREŽICE; ODDELEK ZA GOSPODARSKE JAVNE SLUŽBE IN GOSPODARSKE ZADEVE

PREDLAGATELJ: župan Ivan Molan

POTEK POSTOPKA: redni

NAČIN SPREJEMA: z večino opredeljenih prisotnih članov sveta

UVODNIČAR: Alenka Laznik, vodja OGJSGZ,
Aleksander Zupančič, direktor Komunale Brežice d.o.o.

PREDLOG SKLEPA: Sprejme se Sklep o določitvi cen obveznih občinskih gospodarskih javnih služb varstva okolja: oskrba s pitno vodo, odvajanje in čiščenje komunalne in padavinske odpadne vode in zbiranje določenih vrst komunalnih odpadkov, potrditvi Tarifnega pravilnika za obračun storitev obvezne občinske gospodarske javne službe ravnanja s komunalnimi odpadki v občini Brežice in potrditvi sodil za razporejanje prihodkov, odhodkov, sredstev in obveznosti do njihovih virov v Javnem podjetju Komunala Brežice d.o.o.



Župan
Ivan MOLAN

Priloge:

- predlog Sklepa o določitvi cen obveznih občinskih gospodarskih javnih služb varstva okolja: oskrba s pitno vodo, odvajanje in čiščenje komunalne in padavinske odpadne vode in zbiranje določenih vrst komunalnih odpadkov, potrditvi Tarifnega pravilnika za obračun storitev obvezne občinske gospodarske javne službe ravnanja s komunalnimi odpadki v občini Brežice in potrditvi sodil za

- razporejanje prihodkov, odhodkov, sredstev in obveznosti do njihovih virov v Javnem podjetju Komunala Brežice d.o.o. z obrazložitvijo,
- predlog Sklepa o določitvi cen obveznih občinskih gospodarskih javnih služb varstva okolja: oskrba s pitno vodo, odvajanje in čiščenje komunalne in padavinske odpadne vode in zbiranje določenih vrst komunalnih odpadkov, potrditvi Tarifnega pravilnika za obračun storitev obvezne občinske gospodarske javne službe ravnanja s komunalnimi odpadki v občini Brežice in potrditvi sodil za razporejanje prihodkov, odhodkov, sredstev in obveznosti do njihovih virov v Javnem podjetju Komunala Brežice d.o.o.,
 - predlog Javnega podjetja Komunala Brežice d.o.o. za oblikovanje cen obveznih občinskih gospodarskih javnih služb varstva okolja: oskrba s pitno vodo, odvajanje in čiščenje komunalne in padavinske odpadne vode in zbiranje določenih vrst komunalnih odpadkov na podlagi z Uredbe o metodologiji za oblikovanje cen storitev obveznih občinskih gospodarskih javnih služb varstva okolja,
 - sodila za razporejanje prihodkov, odhodkov, sredstev in obveznosti do njihovih virov v Javnem podjetju Komunala Brežice d.o.o.,
 - Elaborati o oblikovanju cen obveznih občinskih gospodarskih javnih služb varstva okolja: oskrba s pitno vodo, odvajanje in čiščenje komunalne in padavinske odpadne vode in zbiranje določenih vrst komunalnih odpadkov, ki jih je pripravil izvajalec obvezne občinske gospodarske javne službe Javno podjetje Komunala Brežice d.o.o.
 - predlog Tarifnega pravilnika za obračun storitev obvezne občinske gospodarske javne službe ravnanja s komunalnimi odpadki v občini Brežice



ŽUPAN

Številka: 354-0044/2012

Datum: 2. 1. 2013

OBČINSKEMU SVETU OBČINE BREŽICE

ZADEVA: Sklep o določitvi cen obveznih občinskih gospodarskih javnih služb varstva okolja: oskrba s pitno vodo, odvajanje in čiščenje komunalne in padavinske odpadne vode in zbiranje določenih vrst komunalnih odpadkov in potrditvi tarifnega pravilnika in sodil

Na podlagi 33. člena Statuta Občine Brežice (Uradni list RS, št. 10/09 in 3/10) predlagam v sprejem in obravnavo predlog sklepa o določitvi cen obveznih občinskih gospodarskih javnih služb varstva okolja: oskrba s pitno vodo, odvajanje in čiščenje komunalne in padavinske odpadne vode in zbiranje določenih vrst komunalnih odpadkov, potrditvi Tarifnega pravilnika za obračun storitev obvezne občinske gospodarske javne službe ravnanja s komunalnimi odpadki v občini Brežice in potrditvi sodil za razporejanje prihodkov, odhodkov, sredstev in obveznosti do njihovih virov v Javnem podjetju Komunala Brežice d.o.o.. Občinskemu svetu predlagam, da sprejme naslednji

SKLEP

Sprejme se Sklep o določitvi cen obveznih občinskih gospodarskih javnih služb varstva okolja: oskrba s pitno vodo, odvajanje in čiščenje komunalne in padavinske odpadne vode in zbiranje določenih vrst komunalnih odpadkov, potrditvi Tarifnega pravilnika za obračun storitev obvezne občinske gospodarske javne službe ravnanja s komunalnimi odpadki v občini Brežice in potrditvi sodil za razporejanje prihodkov, odhodkov, sredstev in obveznosti do njihovih virov v Javnem podjetju Komunala Brežice d.o.o.

OBRAZLOŽITEV:

Uredba o metodologiji za oblikovanje cen storitev obveznih občinskih gospodarskih javnih služb varstva okolja (Uradni list RS, št. 87/12 in 109/12, v nadaljevanju Uredba) določa metodologijo za oblikovanje cen storitev obveznih občinskih gospodarskih javnih služb varstva okolja oskrba s pitno vodo, odvajanje in čiščenje komunalne in padavinske odpadne vode, zbiranje določenih vrst komunalnih odpadkov, obdelava določenih vrst komunalnih odpadkov in odlaganje ostankov predelave ali odstranjevanja komunalnih odpadkov in ukrepe ter normative, povezane z obračunom cen storitev javnih služb njihovim uporabnikom.

V skladu s 5. členom Uredbe ceno storitve posamezne javne službe za območje občine predlaga izvajalec z elaboratom o oblikovanju cene izvajanja storitev javne službe (v nadaljnjem besedilu: elaborat) in jo predloži pristojnemu občinskemu organu v potrditev. Občina določi potrjeno ceno posamezne javne službe in morebitno subvencijo, izvajalec pa oblikuje in na svojih spletnih straneh ter na krajevno običajen način objavi cenik s potrjeno ceno, znižano za morebitno subvencijo. Storitve, ki se izvajajo, se na računu prikažejo ločeno v skladu s prilogo, ki je sestavni del Uredbe, prihodki in odhodki posameznih javnih služb se evidentirajo ločeno v skladu s slovenskimi računovodskimi standardi.

Na podlagi Odloka o ustanovitvi Javnega podjetja Komunala Brežice, d.o.o. (Uradni list RS, št. 12/12 - uradno prečiščeno besedilo) je Občina Brežice ustanovitelj in edini lastnik izvajalca teh gospodarskih javnih služb, to je javnega podjetja Javno podjetje Komunala Brežice, d.o.o.,



ustanoviteljske pravice izvršuje Občinski svet Občine Brežice, ustanovitelj pa med drugim samostojno v skladu z zakonom odloča o cenah oziroma tarifah za uporabo javnih dobrin, ki se zagotavljajo z izvajanjem gospodarskih javnih služb.

V skladu z določbo 5. člena Uredbe občina določi potrjeno ceno posamezne javne službe, pri oblikovanju cen javnih služb pa se v skladu z 8. členom Uredbe upoštevajo standardi in ukrepi za opravljanje posamezne javne službe, kakor jih opredeljujejo državni in občinski predpisi za posamezno javno službo, pri čemer je treba zaradi oblikovanja cen javnih služb določiti tudi vrednost in obseg javne infrastrukture, ki se uporablja za opravljanje javnih služb. V skladu s 13. členom Uredbe stopnjo izkoriščenosti zmogljivosti javne infrastrukture najmanj enkrat letno ugotavlja pristojni soglasodajalec za to infrastrukturo v skladu z zakonom, ki ureja graditev objektov, za potrebe razdelitve najemnine iz 3. člena uredbe med uporabnike posamezne gospodarske javne službe in uporabnike posebnih storitev pa je treba določiti tudi delež infrastrukture javne službe, namenjen izvajanju storitev javne službe in delež infrastrukture, namenjen opravljanju t.i. posebnih storitev.

V skladu z 11. členom Uredbe so posebne storitve izvajalca storitve, ki jih izvajalec opravlja in pri tem uporablja javno infrastrukturo, ali prodaja stranskih proizvodov, ki nastanejo pri izvajanju dejavnosti, in niso obvezne storitve javne službe (na primer odlaganje nekomunalnih odpadkov na odlagališču, razvrščanje ločeno zbrane odpadne embalaže, zagotovitev uporabe javne infrastrukture, kakor je infrastruktura za odvajanje industrijskih odpadnih voda in njihovo čiščenje na čistilni napravi, osebam, ki niso uporabniki storitev javne službe, zagotovitev uporabe javne infrastrukture za drugo neposredno rabo vode v skladu z zakonom, ki ureja vode, osebam, ki niso uporabniki storitev javne službe, ali prodaja uporabne surovine, energenta in energije, ki nastaja pri opravljanju storitev javne službe). Izvajalec te storitve lahko opravlja v soglasju z lastnikom javne infrastrukture, pri čemer ne sme ustvarjati negativne razlike med prihodki in odhodki, ki izvirajo iz tega naslova. Prihodki posebnih storitev se upoštevajo tako, da se zmanjša lastna cena posamezne javne službe, pri čemer pa prihodki posebnih storitev, ki jih izvajalec zbiranja komunalnih odpadkov ustvari na podlagi opravljanja posebnih storitev, prednostno znižujejo stroške zbiranja ločenih frakcij komunalnih odpadkov.

V skladu z 9. členom Uredbe mora elaborat vsebovati: predračunsko in obračunsko količino opravljenih storitev javne službe za preteklo obračunsko obdobje; predračunske in obračunske stroške izvajanja storitev posamezne javne službe za preteklo obračunsko obdobje; pojasnila odmikov obračunske cene od predračunske in od potrjene cene storitev posamezne javne službe za preteklo obračunsko obdobje; primerjavo izvajalca javne službe s povprečjem panoge tiste javne službe, za katero se oblikuje cena, s pomočjo kazalnikov, ki so: pospešena pokritost kratkoročnih obveznosti, gospodarnost poslovanja, povprečna mesečna plača na zaposlenca in ki jih objavlja Agencija Republike Slovenije za javnopravne evidence in storitve, pri čemer se za povprečje panoge javne službe oskrba s pitno vodo šteje dejavnost E36 Zbiranje prečiščevanje in distribucija vode, za povprečje panoge javne službe odvajanje in čiščenje komunalne in padavinske odpadne vode šteje dejavnost E37 Ravnanje z odplakami, za povprečje panoge javne službe zbiranje določenih vrst komunalnih odpadkov šteje dejavnost 38.11 Zbiranje in odvoz nenevarnih odpadkov, za povprečje panoge javne službe obdelava določenih vrst komunalnih odpadkov, in odlaganje ostankov predelave ali odstranjevanja komunalnih odpadkov šteje dejavnost 38.21 Ravnanje z nenevarnimi odpadki; predračunsko količino opravljenih storitev javne službe za prihodnje obračunsko obdobje; predračunske stroške izvajanja storitev posamezne javne službe za prihodnje obračunsko obdobje, obseg poslovno potrebnih osnovnih sredstev za izvajanje storitev posamezne javne službe za preteklo in prihodnje obračunsko obdobje; prikaz razdelitve splošnih stroškov v skladu z 10. členom Uredbe za preteklo in prihodnje obračunsko obdobje; prihodke, ki jih izvajalec ustvari z opravljanjem posebnih storitev za preteklo in prihodnje obračunsko obdobje; donos na vložena poslovno potrebna osnovna sredstva za preteklo in prihodnje obračunsko obdobje; število zaposlenih za izvajanje storitev posamezne javne službe za preteklo in prihodnje obračunsko obdobje; podatek o višini najemnine za javno infrastrukturo in podatek o njenem deležu, ki se prenese na uporabnike javne infrastrukture; stopnjo izkoriščenosti javne infrastrukture, ki je namenjena izvajanju javne službe, in stopnjo izkoriščenosti javne infrastrukture, ki je namenjena za izvajanje posebnih storitev;

izračun predračunske cene storitev posamezne javne službe za prihodnje obračunsko obdobje in izračun predračunske cene javne infrastrukture ali omrežnine za prihodnje obračunsko obdobje; prikaz sodil za razporejanje vseh stroškov in prihodkov po dejavnostih ter po občinah in druga razkritja na podlagi Slovenskega računovodskega standarda 35. Pri določitvi primerljivih območij se upoštevajo zlasti geografske, poselitvene in oskrbovalne značilnosti območja.

Če izvajalec poleg javne službe opravlja posebne storitve in drugo tržno dejavnost, mora v skladu z 10. členom Uredbe zagotoviti ločeno računovodsko spremljanje stroškov javnega in tržnega dela dejavnosti, ki jo opravlja, splošni stroški in prihodki se na javni in tržni del dejavnosti razdelijo po sodilih, ki jih sprejme pristojni organ, ki potrjuje poslovni načrt izvajalca, zato so sodila predložena Občinskemu svetu v obravnavo.

Posamezni uporabljeni izrazi so definirani v 2. členu Uredbe in imajo naslednji pomen:

omrežnina je del cene, ki vključuje stroške javne infrastrukture javne službe oskrbe s pitno vodo ter javne službe odvajanja in čiščenja komunalne in padavinske odpadne vode;

vodarina je del cene, ki vključuje stroške opravljanja storitev javne službe oskrbe s pitno vodo;

javne službe ravnanja s komunalnimi- odpadki so zbiranje določenih vrst komunalnih odpadkov, obdelava določenih vrst komunalnih odpadkov in odlaganje ostankov predelave ali odstranjevanja komunalnih odpadkov;

cena javne infrastrukture je del cene, ki vključuje stroške javne infrastrukture javne službe ravnanja s komunalnimi odpadki;

predračunska lastna cena storitev javne službe (predračunska cena) je cena, ki se izračuna v skladu s slovenskimi računovodskimi standardi in to uredbo, na podlagi načrtovane količine opravljenih storitev in načrtovanih stroškov ter prihodkov izvajalca v prihodnjem obračunskem obdobju, in ne vključuje omrežnine ali cene javne infrastrukture;

obračunska lastna cena storitev javne službe (obračunska cena) je cena, ki se izračuna enako kakor predračunska cena, pri čemer se za preračun stroškov na enoto storitev uporabijo dejanske količine opravljenih storitev in realizirani stroški izvajalca v preteklem obračunskem obdobju;

potrjena cena storitve javne službe (potrjena cena) je sestavljena iz omrežnine ali cene javne infrastrukture ter iz cene, ki se nanaša na opravljanje storitev javne službe in jo potrdi pristojni organ občine;

zaračunana cena storitve javne službe (zaračunana cena) je potrjena cena, zmanjšana za morebitno subvencijo, in jo za storitev plača uporabnik;

subvencija je razlika med potrjeno in zaračunano ceno in bremeni proračun občine;

poslovno potrebna osnovna sredstva so osnovna sredstva izvajalca, potrebna za neposredno opravljanje posamezne javne službe;

posamezne izvorne vrste stroškov (stroški materiala, stroški storitev v ožjem pomenu, stroški amortizacije in stroški dela) so vrste stroškov v skladu s slovenskimi računovodskimi standardi;

neposredni stroški materiala in storitev, neposredni stroški dela, splošni (posredni) proizvodjalni stroški, splošni nabavno-prodajni stroški in splošni upravni stroški so stroški v skladu s slovenskimi računovodskimi standardi;

donos na vložena poslovno potrebna osnovna sredstva izvajalca je donos izvajalca, ki ne sme presegati pet odstotkov od vrednosti poslovno potrebnih osnovnih sredstev za neposredno opravljanje posamezne javne službe;

okoljska dajatev je dajatev v skladu z zakonom, ki ureja varstvo okolja;

plačilo za vodno pravico je plačilo za vodno pravico v skladu z zakonom, ki ureja vode;

vodno povračilo je vodno povračilo v skladu z zakonom, ki ureja vode;

finančno jamstvo je finančno jamstvo v skladu s predpisom, ki ureja odlaganje odpadkov na odlagališčih;

infrastruktura javne službe so objekti in naprave, namenjeni izvajanju javne službe;

stopnja izkoriščenosti zmogljivosti infrastrukture javne službe je razmerje med dejansko izkoriščenostjo zmogljivosti infrastrukture javne službe in največjo projektirano zmogljivostjo infrastrukture javne službe, pri kateri se lahko infrastruktura javne službe normalno uporablja za opravljanje storitev javne službe in pri kateri se lahko zagotavlja normalni standard storitev javne službe ob upoštevanju razpoložljive tehnike in veljavnih standardov. Izkoriščenost zmogljivosti

infrastrukture javne službe določa, v kakšnem obsegu so zmogljivosti infrastrukture javne službe dejansko uporabljene;

V skladu s 16. členom Uredbe je predračunska cena storitve javne službe oskrbe s pitno vodo je sestavljena iz omrežnine in vodarine, na računu se prikaže zaračunana cena oskrbe s pitno vodo, ki vključuje omrežnino in vodarino.

V okviru javne službe odvajanje in čiščenja komunalne in padavinske odpadne vode se v skladu z 19. členom Uredbe ločeno oblikujejo in obračunavajo cene za storitve javne službe: odvajanje komunalne odpadne vode in padavinske odpadne vode z javnih površin, odvajanje padavinske odpadne vode s streh, storitve, povezane z nepretočnimi greznicami, obstoječimi greznicami in malimi komunalnimi čistilnimi napravami, čiščenje komunalne odpadne vode in padavinske odpadne vode z javnih površin čiščenje padavinske odpadne vode s streh. Za posamezno storitev iz prejšnjega odstavka mora izvajalec javne službe izdelati ločen izkaz poslovnega izida. Zaračunana cena posamezne storitve je sestavljena iz omrežnine v skladu z 20. členom uredbe, cene storitve iz 21. člena uredbe in okoljske dajatve v skladu s predpisom, ki ureja okoljske dajatve za onesnaževanje okolja zaradi odvajanja odpadne vode. Na računu se ločeno prikaže zaračunana cena posamezne storitve.

Pri javni službi ravnanja s komunalnimi odpadki se glede na določbo 22. člena Uredbe ločeno oblikujejo cene za posamezno javno službo in naslednje storitve znotraj javne službe:

1. zbiranje določenih vrst komunalnih odpadkov, ki vključuje zbiranje: ločenih frakcij določenih komunalnih odpadkov in kosovnih odpadkov, razen ločeno zbrane odpadne embalaže ter biološko razgradljivih kuhinjskih odpadkov in zelenega vrtnega odpada; ločeno zbrane odpadne embalaže; biološko razgradljivih kuhinjskih odpadkov in zelenega vrtnega odpada in mešanih komunalnih odpadkov;

2. obdelava določenih vrst komunalnih odpadkov in

3. odlaganje ostankov predelave ali odstranjevanja komunalnih odpadkov.

Cena posamezne storitve javne službe ravnanja s komunalnimi odpadki pa je sestavljena iz cene javne infrastrukture in cene opravljanja storitev posamezne javne službe ravnanja s komunalnimi odpadki.

Veljavne cene storitev posamezne javne službe niso bile oblikovane v skladu s Pravilnikom o metodologiji za oblikovanje cen storitev obveznih občinskih gospodarskih javnih služb varstva okolja (Uradni list RS, št. 63/09), saj so bile veljave cene določene s sklepom Občinskega sveta o soglasju k zahtevku za povišanje cen komunalnih storitev, sprejetim na 10. seji Občinskega sveta občine Brežice dne 9. 2. 2004 (št. 353-3/2004) in sklepom o soglasju k predlagani novi ceni komunalne storitve čiščenja odpadnih in padavinskih voda za območje občine Brežice, sprejetim na 6. redni seji Občinskega sveta Občine Brežice 11. 6. 2007.

Izvajalec je pripravil predlog za določitev cen storitev obveznih občinskih gospodarskih javnih služb varstva okolja oskrba s pitno vodo, odvajanje in čiščenje komunalne in padavinske odpadne vode in zbiranje določenih vrst komunalnih odpadkov na podlagi Uredbe o metodologiji za oblikovanje cen storitev obveznih občinskih gospodarskih javnih služb varstva okolja, elaborate, sodila in predlog tarifnega pravilnika, zato predlagamo, da v skladu s 5. členom Uredbe in 10. členom Odloka o ustanovitvi Javnega podjetja Komunala Brežice, d.o.o. občinski svet predlagano gradivo obravnava.

Pripravil OGJSGZ:

David Flajnik

Matjaž Mižigoj

Branka Moldovan Matjašič

Vodja OGJSGZ:

Alenka Kaznik



Župan
Ivan Molan

Na podlagi 5. in 10. člena Uredbe o metodologiji za oblikovanje cen storitev obveznih občinskih gospodarskih javnih služb varstva okolja (Uradni list RS, 87/12 in 109/12), 10. člena Odloka o ustanovitvi Javnega podjetja Komunala Brežice, d.o.o. (Uradni list RS, št. 12/12 - uradno prečiščeno besedilo) in 19. člena Statuta Občine Brežice (Uradni list RS, št. 10/09, 3/10), je Občinski svet Občine Brežice, na 20. seji, dne 2013, sprejel

SKLEP

1.

Potrdijo se sodila za razporejanje prihodkov, odhodkov, sredstev in obveznosti do njihovih virov v Javnem podjetju Komunala Brežice d.o.o. št. 04-11/2012 z dne 12.12.2012.

2.

Ta sklep začne veljati naslednji dan po sprejemu.

Številka: 354-0044/2012

Datum:

Župan
Ivan Molan

Na podlagi 5. člena Uredbe o metodologiji za oblikovanje cen storitev obveznih občinskih gospodarskih javnih služb varstva okolja (Uradni list RS, 87/12 in 109/12), 10. člena Odloka o ustanovitvi Javnega podjetja Komunala Brežice, d.o.o. (Uradni list RS, št. 12/12 - uradno prečiščeno besedilo) in 19. člena Statuta Občine Brežice (Uradni list RS, št. 10/09, 3/10), je Občinski svet Občine Brežice, na 20. seji, dne 2013, sprejel

SKLEP

1.

Določijo se naslednje cene storitev obvezne občinske gospodarske javne službe oskrba s pitno vodo:

omrežnina: 2,4353 EUR/mesec za premer vodomera s faktorjem omrežnine, ki je enak 1

Omrežnina se obračunava glede na zmogljivost priključkov, določenih s premerom vodomera, skladno s spodnjo preglednico:

PREMER VODOMERA	FAKTOR OMREŽNINE
DN ≤ 20	1
20 < DN < 40	3
40 ≤ DN < 50	10
50 ≤ DN < 65	15
65 ≤ DN < 80	30
80 ≤ DN < 100	50
100 ≤ DN < 150	100
150 ≤ DN	200

vodarina: 0,6468 EUR/m³

2.

Ta sklep začne veljati naslednji dan po objavi v Uradnem listu Republike Slovenije. Cene, določene s tem sklepom se začnejo uporabljati 1.2.2013.

Številka: 354-0044/2012

Datum:

Župan
Ivan Molan

Na podlagi 5. člena Uredbe o metodologiji za oblikovanje cen storitev obveznih občinskih gospodarskih javnih služb varstva okolja (Uradni list RS, 87/12 in 109/12), 10. člena Odloka o ustanovitvi Javnega podjetja Komunala Brežice, d.o.o. (Uradni list RS, št. 12/12 - uradno prečiščeno besedilo) in 19. člena Statuta Občine Brežice (Uradni list RS, št. 10/09, 3/10), je Občinski svet Občine Brežice, na 20. seji, dne 2013, sprejel

SKLEP

1.

Določijo se naslednje cene storitev obvezne občinske gospodarske javne službe odvajanje in čiščenje komunalne in padavinske odpadne vode:

1. Odvajanje komunalne in padavinske odpadne vode in padavinske odpadne vode z javnih površin:

1.1. omrežnina:	6,7469 EUR/mesec
1.2. odvajanje:	0,3652 EUR/m ³

2. Čiščenje komunalne odpadne vode in padavinske odpadne vode z javnih površin:

2.1. omrežnina:	1,3612 EUR/mesec
2.2. čiščenje:	0,4471 EUR/m ³

3. Storitve, povezane z nepretočnimi greznicami, obstoječimi greznicami in malimi komunalnimi čistilnimi napravami:

3.1. omrežnina:	1,3612 EUR/mesec
3.2. storitev praznjenja:	0,2981 EUR/m ³

2.

Ta sklep začne veljati naslednji dan po objavi v Uradnem listu Republike Slovenije. Cene, določene s tem sklepom se začnejo uporabljati 1.2.2013, razen cene pod točko 3.2., ki se začne uporabljati s 1.1.2014.

Številka: 354-0044/2012

Datum:

Župan
Ivan Molan

Na podlagi 5. člena Uredbe o metodologiji za oblikovanje cen storitev obveznih občinskih gospodarskih javnih služb varstva okolja (Uradni list RS, 87/12 in 109/12), 10. člena Odloka o ustanovitvi Javnega podjetja Komunala Brežice, d.o.o. (Uradni list RS, št. 12/12 - uradno prečiščeno besedilo), 45. člena Odloka o ravnanju s komunalnimi odpadki v občini Brežice (Uradni list RS, št. 53/09, 54/10, 86/11 in 104/11) in 19. člena Statuta Občine Brežice (Uradni list RS, št. 10/09, 3/10), je Občinski svet Občine Brežice, na 20. seji, dne 2013, sprejel

SKLEP

1.

Določijo se naslednje cene storitev obvezne občinske gospodarske javne službe zbiranje določenih vrst komunalnih odpadkov

1. Zbiranje določenih vrst komunalnih odpadkov (vsebuje zbiranje ločenih frakcij, kosovnih odpadkov, ločeno zbrane odpadne embalaže in mešanih komunalnih odpadkov): -

1.1. cena javne infrastrukture:	0,0178 EUR/kg
1.2. cena zbiranja komunalnih odpadkov:	0,1374 EUR/kg

2. Zbiranje bioloških odpadkov (biološko razgradljivi kuhinjski odpadki in zeleni vrtni odpad)

2.1. cena javne infrastrukture:	0,0414 EUR/kg
2.2. cena zbiranja bioloških odpadkov:	0,3195 EUR/kg

2.

Potrdi se Tarifni pravilnik za obračun storitev obvezne občinske gospodarske javne službe ravnanja s komunalnimi odpadki v občini Brežice, ki ga je Javno podjetje Komunala Brežice d.o.o. pripravilo decembra 2012.

3.

Ta sklep začne veljati naslednji dan po objavi v Uradnem listu Republike Slovenije. Cene, določene s tem sklepom se začnejo uporabljati 1.2.2013.

Številka: 354-0044/2012

Datum:

Župan
Ivan Molan



OBČINA BREŽICE
ŽUPAN
Cesta prvih borcev 18

OBČINA BREŽICE			
Prejeto: 28.12.2012			
Sig. z.	Številka	Pril.	Vrednost
402	354-44/12	4	-

1

Naša št.: D-02-0626/2012-DF
Datum: 21. 12. 2012

ZADEVA: Predlog oblikovanja cen storitev obveznih občinskih gospodarskih javnih služb varstva okolja

Na podlagi Uredbe o metodologiji za oblikovanje cen storitev obveznih občinskih gospodarskih javnih služb varstva okolja (Ur. list RS, št. 87/12) smo pripravili predlog oblikovanja cen storitev gospodarske javne službe oskrbe s pitno vodo, odvajanja in čiščenja komunalne in padavinske odpadne vode in ravnanja s komunalnimi odpadki.

Uvodoma naj povemo, da so trenutno v veljavi cene storitev oskrbe s pitno vodo, odvajanja komunalne in padavinske odpadne vode in ravnanja s komunalnimi odpadki, ki so v veljavi že od 18.06.2004 in cene čiščenja komunalne in padavinske odpadne vode, ki pa so v veljavi od 09.10.2008.

V času, od uveljavitve dosedanjih cen in do danes smo bili priča mnogoterim podražitvam goriva, električne energije, materiala in ostalih storitev. Država pa je z uredbami o določitvi najvišjih cen komunalnih storitev vseskozi preprečevala spremembe cen teh storitev. Z navedeno Uredbo o metodologiji za oblikovanje cen storitev obveznih občinskih gospodarskih javnih služb varstva okolja pa je dana možnost, da se lahko oblikujejo cene v skladu z določili te uredbe, ki jih po obravnavi sprejme Občinski svet.

Na podlagi 5. člena uredbe smo v skladu z 9. členom uredbe pripravili Elaborate o oblikovanju cene izvajanja storitev javne službe oskrbe s pitno vodo, odvajanja in čiščenja komunalne in padavinske odpadne vode ter ravnanja s komunalnimi odpadki, ki so priloga k temu predlogu.

Prilagamo tudi tabelo s pregledom obstoječih cen komunalnih storitev v nekaterih sosednjih občinah, kjer lahko ugotovimo, da večina obstoječih cen presega višino naših predlaganih cen storitev gospodarskih javnih služb. Ravno tako prilagamo tudi tabele, iz katerih je razvidno, kako nove predlagane cene vplivajo na obremenitev družinskega proračuna po gospodinjstvih. Predlagane cene pri podjetjih oz. izvajalcih pridobitnih dejavnostih bodo v več primerih celo nižje, kot so bile do sedaj veljavne cene, kar bo ugodno vplivalo na

trenutno splošno stanje v gospodarstvu. Uredba o metodologiji za oblikovanje cen storitev obveznih občinskih gospodarskih javnih služb varstva okolja namreč v 12. členu prepoveduje razlikovanje cen med uporabniki ali skupinami uporabnikov, zato imajo tako gospodinjstva, izvajalci nepridobitnih dejavnosti kot tudi izvajalci pridobitnih dejavnosti obračunano enako ceno storitve. Občina pa se lahko odloči, da gospodinjstvom in izvajalcem nepridobitnih dejavnosti subvencionira del najemnine gospodarske javne infrastrukture, ki se zaračunava z omrežnino oz. ceno javne infrastrukture.

V predlogu oblikovanja cen sta zajeti tudi dve novi storitvi, ki ju do sedaj še nismo zaračunavali uporabnikom, ki pa bistveno vplivata na obremenitev družinskega proračuna gospodinjstev.

Gre za storitev odvoza blata iz obstoječih greznic in malih komunalnih čistilnih naprav, ki smo ga dolžni odvažati enkrat na 3 leta ter stalni redni odvoz odpadne vode in blata iz nepretočnih greznic, vse na podlagi Uredbe o odvajanju in čiščenju komunalne in padavinske odpadne vode (Ur. list RS, št. 88/11).

Naslednja storitev pa je odvoz biološko razgradljivih kuhinjskih odpadkov in zelenega vrtnega odpada, ki ga izvajamo in smo ga dolžni na podlagi Uredbe o ravnanju z biološko razgradljivimi kuhinjskimi odpadki in zelenim vrtnim odpadom (Ur. list RS, št. 39/10) zaračunati uporabnikom, ki te odpadke prepuščajo v posebnih zabojnikih izvajalcu javne službe.

Predlagamo, da Občinski svet občine Brežice sprejme predlog oblikovanja cen naslednjih storitev občinskih javnih služb:

I. Cene storitev GJS, kjer je zaračunana polna najemnina gospodarske javne infrastrukture:

1.1. Oskrba s pitno vodo:

1.1.1. omrežnina: **2,4353 EUR/mesec**

za premer vodomera s faktorjem omrežnine, ki je enak 1

Omrežnina se obračunava glede na zmogljivost priključkov, določenih s premerom vodomera, skladno s spodnjo preglednico:

PREMER VODOMERA	FAKTOR OMREŽNINE
DN ≤ 20	1
20 < DN < 40	3
40 ≤ DN < 50	10
50 ≤ DN < 65	15
65 ≤ DN < 80	30
80 ≤ DN < 100	50
100 ≤ DN < 150	100
150 ≤ DN	200

1.1.2. vodarina: **0,6468 EUR/m³**

2.1. Odvajanje komunalne in padavinske odpadne vode in padavinske odpadne vode z javnih površin:

2.1.1. omrežnina: **6,7469 EUR/mesec**

2.1.2. odvajanje: **0,3652 EUR/m³**

2.1.3. okoljska dajatev: **0,0528 EUR/m³**

2.2. Čiščenje komunalne odpadne vode in padavinske odpadne vode z javnih površin:

2.2.1. omrežnina: **1,3612 EUR/mesec**

2.2.2. čiščenje: **0,4471 EUR/m³**

2.3. Storitve, povezane z nepretočnimi greznicami, obstoječimi greznicami in malimi komunalnimi čistilnimi napravami:

2.3.1. omrežnina: **1,3612 EUR/mesec**

2.3.2. storitev praznjenja: **0,2981 EUR/m³**

2.3.3. okoljska dajatev:

2.3.3.1. v primeru greznic: **0,5283 EUR/m³**

2.3.3.2. v primeru MKČN: **0,0528 EUR/m³**

3.1. Zbiranje določenih vrst komunalnih odpadkov (vsebuje zbiranje ločenih frakcij, kosovnih odpadkov, ločeno zbrane odpadne embalaže in mešanih komunalnih odpadkov):

3.1.1. cena javne infrastrukture: **0,0178 EUR/kg**

- 3.1.2. cena zbiranja komunalnih odpadkov: **0,1374 EUR/kg**
- 3.2. zbiranje bioloških odpadkov (biološko razgradljivi kuhinjski odpadki in zeleni vrtni odpad)
- 3.2.1. cena javne infrastrukture: **0,0414 EUR/kg**
- 3.2.2. cena zbiranja bioloških odpadkov: **0,3195 EUR/kg**

V primeru, da bo občina subvencionirala del najemnine gospodinjstvom in izvajalcem nepridobitnih dejavnosti in sicer v višini 60% najemnine pri GJS odvajanja in čiščenja komunalne in padavinske odpadne vode ter zbiranja določenih vrst komunalnih odpadkov, bi zaračunavali tem uporabnikom sledeče cene:

II. Cene storitev GJS, ki jih bi zaračunavali gospodinjstvom in izvajalcem nepridobitnih dejavnosti:

- 1.1. Oskrba s pitno vodo:
- 1.1.3. omrežnina: **2,4353 EUR/mesec**
za premer vodomera s faktorjem omrežnine, ki je enak 1

Omrežnina se obračunava glede na zmogljivost priključkov, določenih s premerom vodomera, skladno s spodnjo preglednico:

PREMER VODOMERA	FAKTOR OMREŽNINE
DN ≤ 20	1
20 < DN < 40	3
40 ≤ DN < 50	10
50 ≤ DN < 65	15
65 ≤ DN < 80	30
80 ≤ DN < 100	50
100 ≤ DN < 150	100
150 ≤ DN	200

- 1.1.4. vodarina: **0,6468 EUR/m³**

- 2.1. Odvajanje komunalne in padavinske odpadne vode in padavinske odpadne vode z javnih površin:
- 2.1.4. omrežnina: **2,7434 EUR/mesec**

2.1.5.	odvajanje:	0,3652 EUR/m ³
2.1.6.	okoljska dajatev:	0,0528 EUR/m ³
2.2.	Storitve, povezane z nepretočnimi greznicami, obstoječimi greznicami in malimi komunalnimi čistilnimi napravami:	
2.2.1.	omrežnina:	0,5724 EUR/mesec
2.2.2.	storitev praznjenja:	0,2981 EUR/m ³
2.2.3.	okoljska dajatev:	
2.2.3.1.	v primeru greznic:	0,5283 EUR/m ³
2.2.3.2.	v primeru MKČN:	0,0528 EUR/m ³
2.3.	Čiščenje komunalne odpadne vode in padavinske odpadne vode z javnih površin:	
2.3.1.	omrežnina:	0,5724 EUR/mesec
2.3.2.	čiščenje:	0,4471 EUR/m ³
3.1.	Zbiranje določenih vrst komunalnih odpadkov (vsebuje zbiranje ločenih frakcij, kosovnih odpadkov, ločeno zbrane odpadne embalaže in mešanih komunalnih odpadkov):	
3.1.3.	cena javne infrastrukture:	0,0087 EUR/kg
3.1.4.	cena zbiranja komunalnih odpadkov:	0,1374 EUR/kg
3.2.	zbiranje bioloških odpadkov (biološko razgradljivi kuhinjski odpadki in zeleni vrtni odpad)	
3.2.3.	cena javne infrastrukture:	0,0208 EUR/kg
3.2.4.	cena zbiranja bioloških odpadkov:	0,3195 EUR/kg

Lepo pozdravljeni!

Pripravil:
Darko Ferlan
Vodja GJS



Priloge: - navedeno v tekstu



v.d. direktor:
Aleksander Zupančič



SODILA ZA RAZPOREJANJE PRIHODKOV, ODHODKOV, SREDSTEV IN OBVEZNOSTI DO NJIHOVIH VIROV V JAVNEM PODJETJU KOMUNALA BREŽICE D.O.O.

1. UVOD:

Javno podjetje Komunala Brežice d.o.o. je pravna oseba javnega prava, ki opravlja dejavnost gospodarskih javnih služb v Občini Brežice. Ustanovljeno je bilo konec leta 2011 na podlagi Odloka o ustanovitvi Javnega podjetja Komunala Brežice, d.o.o. (Ur. list RS 12/2012 - UPB) z namenom izvajanja gospodarskih javnih služb, ki so navedene v 3. členu Odloka o gospodarskih javnih službah v Občini Brežice (Ur. list RS, št. 32/08, 104/11).

Gre za naslednje obvezne gospodarske javne službe:

- oskrba s pitno vodo,
- odvajanje in čiščenje komunalne in padavinske odpadne vode,
- zbiranje komunalnih odpadkov,
- prevoz komunalnih odpadkov in
- pogrebne dejavnosti.

Po Zakonu o gospodarskih družbah /ZGD-1/ (Ur.l. RS, št. 65/2009-UPB3, 83/2009 Odl.US: U-I-165/08-10, Up-1772/08-14, Up-379/09-8, 33/2011, 91/2011, 100/2011 Skl.US: U-I-311/11-5, 32/2012, 57/2012) sodi Javno podjetje Komunala Brežice d.o.o. med majhne družbe, saj izpolnjuje dva pogoja iz 3. odstavka 55. člena ZGD-1.

Za vodenje ločenih računovodskih evidenc po posameznih dejavnostih so oblikovana sodila v skladu z Zakonom o preglednosti finančnih odnosov in ločenem evidentiranju različnih dejavnosti (ZPFOLERD-1).

Javno podjetje Komunala Brežice d.o.o. ugotavlja poslovanje družbe v okviru dveh sektorjev in sicer sektor gospodarske javne službe in sektor ostale dejavnosti. Za vsak sektor oziroma za vsako gospodarsko javno službo je skladno s SRS oblikovano poslovnoizidno mesto oziroma enota, na kateri se ugotavljajo prihodki ter na njej nastali in prisojeni stroški.

Evidentiranje prihodkov in stroškov po poslovnih enotah podjetja se izvaja na dva načina:

Prvi način zajema direktno evidentiranje stroškov (82 % celotnih stroškov) na posamezno poslovno enoto oziroma znotraj enote na stroškovno mesto. Tako se evidentirajo neposredni oziroma »direktni stroški« med katere uvrščamo stroške materiala, drobnega inventarja, stroške pogonskega goriva, električne energije, stroške storitev neposredno povezane z

opravljanjem dejavnosti (deponiranje, deratizacija, analize vode, laboratorijske analize, najemnina infrastrukture, zavarovalne premije, telefonske storitve, ...), amortizacijo osnovnih sredstev, stroške dela, popravke terjatev, stroške vodnega povračila in druge izredne stroške, ki se nanašajo direktno na poslovno enoto.

Drugi način pa zajema evidentiranje posrednih stroškov režije sektorja skupnih služb (18 % celotnih stroškov) po poslovnih enotah. Za delitev splošnih stroškov po poslovnih enotah se določajo ključni na podlagi v nadaljevanju navedenih sodil. Za leti 2012 in 2013 je pretežni del sodil določen na podlagi deleža neposrednih stroškov in manjši del na podlagi aktivnosti, ki te stroške povzročajo (npr. delitev stroškov skladišča in voznega parka je narejena na podlagi opravljenih manipulacij z materialom v skladišču).

Prihodki iz poslovanja se evidentirajo po dejanski zaračunani prodaji direktno na poslovno enoto (99 % celotnih prihodkov). Prihodki evidentirani na poslovni enoti režije sektorja skupnih služb pa se razporedijo po poslovnih enotah na podlagi v nadaljevanju navedenih sodil (1 % celotnih prihodkov).

V sektor gospodarske javne službe spadajo naslednje poslovne enote:

- oskrba s pitno vodo
- odvajanje in čiščenje komunalne in padavinske odpadne vode,
- zbiranje komunalnih odpadkov,
- prevoz komunalnih odpadkov,
- pogrebne dejavnosti in
- števina.

Sektor ostale dejavnosti sestavljata dve enoti:

- splošna komunala
- ostale tržne dejavnosti

2. ŠIFRANTI

A. ŠIFRANT SEKTORJEV

- 10 sektor skupne službe
- 20 sektor gospodarske javne službe
- 30 sektor ostale dejavnosti

B. ŠIFRANT POSLOVNIH ENOT

- 1001 skupne službe
- 1002 režija sektor GJS
- 1004 skladišče in vozni park
- 2001 oskrba s pitno vodo
- 2002 odvajanje odpadnih voda
- 2003 čiščenje odpadnih voda
- 2004 zbiranje in odvoz odpadkov
- 2005 pogrebna služba
- 2008 števina
- 3000 splošna komunala
- 3100 ostale dejavnosti

C. ORGANIGRAM

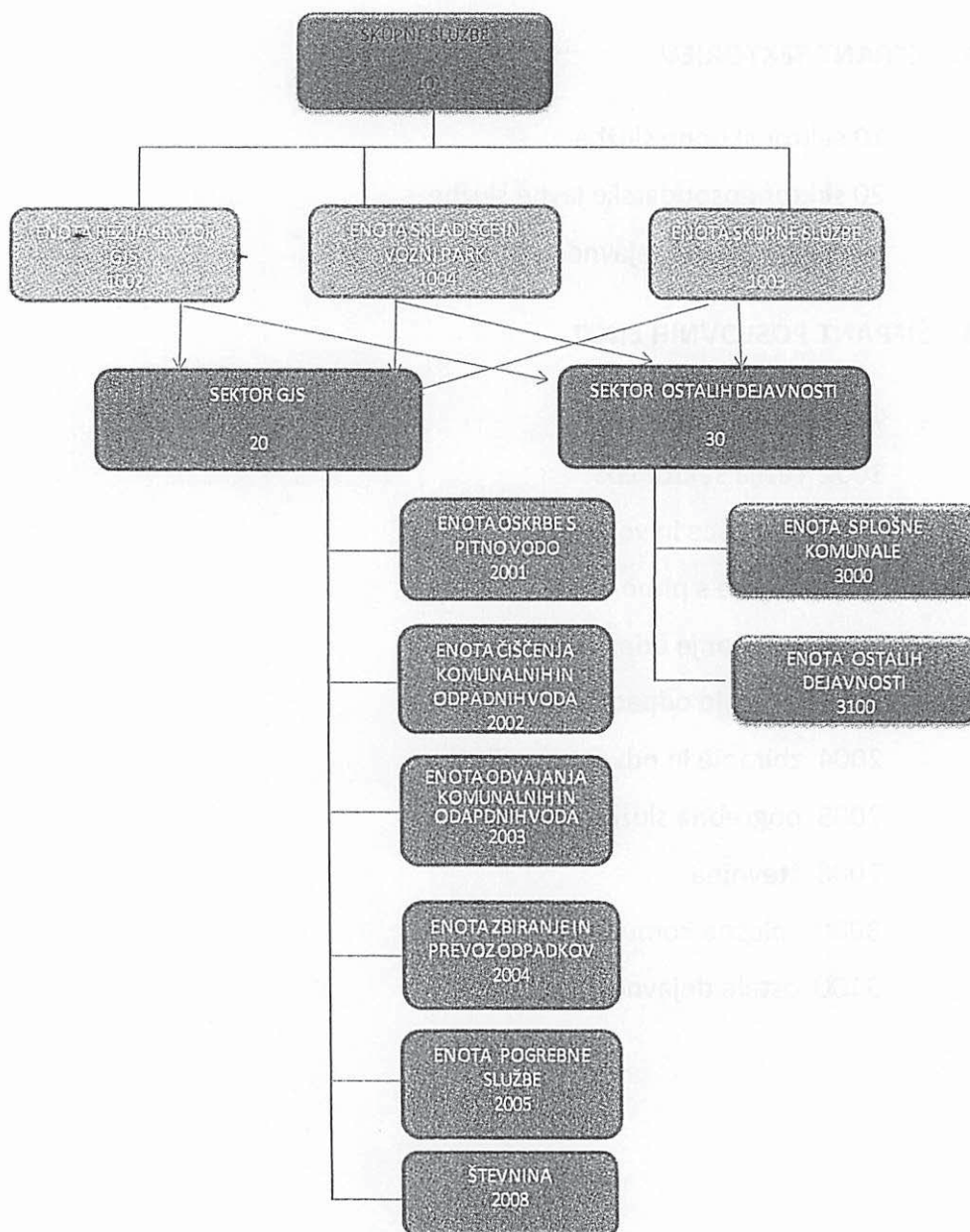

3. SODILA OZIROMA IZRAČUNANI KLUČI DELITVE

A. RAZPOREJANJE STROŠKOV

Za razporejanje posrednih stroškov poslovne enote skupne službe (1001) in poslovne enote režija sektor GJS (1002) se uporabljajo sodila delitve posrednih stroškov na podlagi deleža neposrednih stroškov. Med te stroške se evidentirajo stroški materiala, stroški storitev (poštne storitve, stroški tiskanja mesečnih obračunov komunalnih storitev, stroški telefonije, bančne storitve, stroški izobraževanja, intelektualne storitve, računalniške storitve,...), stroški dela in stroški amortizacije opreme obeh poslovnih enot.

Za razporejanje stroškov poslovne enote skladišče in vozni park (1004) je ključ delitve izračunan na podlagi aktivnosti izvedenih v tej poslovni enoti in sicer je sodilo število izvedenih manipulacij z materialom v skladišču. Neposredni stroški voznega parka podjetja so evidentirani direktno na poslovno enoto, v kateri se uporabljajo, ker podjetje trenutno nima evidentiranih vozil oziroma strojev, ki bi jih uporabljalo v vseh poslovnih enotah (npr. podjetje ima evidentiranih 6 vozil, ki se izključno uporabljajo za opravljanje dejavnosti zbiranje in odvoz odpadkov in so tudi evidentirana znotraj poslovne enote zbiranje in odvoz odpadkov (2004), tako da so tudi vsi neposredni stroški vezani na ta vozila evidentirani direktno na poslovno enoto).

TABELA: Izračun ključa delitve evidentiranih stroškov na poslovni enoti skladišče in vozni park (v %)

Org. enota	Str. mesto - oznaka	Kriterij - število manipulacij skladišče 1	Delež (v %)
Sektor GJS	20	3252	79,71
Oskrba s pitno vodo	2001	1812	44,41
Odvajanje odpadnih voda	2002	132	3,24
Čiščenje odpadnih voda	2003	204	5,00
Zbiranje in odvoz odpadkov	2004	264	6,47
Pogrebna služba	2005	504	12,35
Števnina	2008	336	8,24
Sektor ostale dejavnosti	30	828	20,29
Splošna komunalna	3000	828	20,29
Ostale dejavnosti	3100	0	0,00
SKUPAJ	1	4080	100,00

B. RAZPOREJANJE PRIHODKOV

Za razporejanje prihodkov evidentiranih na poslovnih enotah sektorja skupnih služb se uporablja sodilo realizirani prihodki. Med te prihodke sodijo prihodki od depozitov, obresti, bonusov, zaračunane provizije za vodenje evidenc in podobno.

C. OSNOVNA SREDSTVA

Evidenca osnovnih sredstev je vzpostavljena po nahajališčih in stroškovnih mestih. Vsi neposredni stroški povezani z delovanjem osnovnega sredstva (stroški amortizacije, vzdrževalni stroški in ostali stroški) bremenijo tisto stroškovno mesto, kjer se osnovno sredstvo nahaja. V primeru uporabe osnovnega sredstva pri drugih enotah se ustrezne enote oziroma stroškovna mesta bremenijo z internim obračunom.

Č. UPORABA IN PREVERJANJE SODIL

Ustreznost sodil se preverja najmanj enkrat letno ob koncu obračunskega obdobja oziroma ob bistveni spremembi pri opravljanju posameznih dejavnosti. Za bistveno spremembo se smatra ukinitvev ali pričetek opravljanja posamezne gospodarske javne službe. Podjetje ni zavezano k obvezni reviziji računovodskih izkazov, zato ustreznost sodil in pravilnost njihove uporabe preveri revizor na podlagi pogodbe najpozneje do konca aprila tekočega leta za preteklo leto.

Brežice, 12. 12. 2012

Št. : 04-11/2012

Pripravila:

Zlatka Maček 
Vodja sektorja ekonomika

Direktor:

Aleksander Zupančič





Komunala
Brežice d.o.o.

ELABORAT O OBLIKOVANJU CENE IZVAJANJA STORITEV JAVNE SLUŽBE

OSKRBA S PITNO VODO

DECEMBER 2012

Kazalo vsebine

1	PREDRAČUNSKA IN OBRAČUNSKA KOLIČINA OPRAVLJENIH STORITEV JAVNE SLUŽBE OSKRBE S PITNO VODO ZA PRETEKLO OBRAČUNSKO OBDOBJE.....	1
2	PREDRAČUNSKI IN OBRAČUNSKI STROŠKI IZVAJANJA STORITEV JAVNE SLUŽBE OSKRBE S PITNO VODO ZA PRETEKLO OBRAČUNSKO OBDOBJE	1
3	POJASNILA ODMIKOV OBRAČUNSKE CENE OD PREDRAČUNSKE IN OD POTRJENE CENE STORITEV JAVNE SLUŽBE OSKRBE S PITNO VODO ZA PRETEKLO OBRAČUNSKO OBDOBJE	1
4	PRIMERJAVA OBRAČUNSKIH CEN JAVNE SLUŽBE OSKRBE S PITNO VODO, ZA KATERO SE OBLIKUJE CENA, Z OBRAČUNSKIMI CENAMI STORITEV JAVNE SLUŽBE NA PRIMERLJIVIH OBMOČJIH	1
5	PRIMERJAVA POTRJENIH CEN JAVNE SLUŽBE OSKRBE S PITNO VODO, ZA KATERO SE OBLIKUJE CENA, S POTRJENIMI CENAMI STORITEV JAVNE SLUŽBE NA PRIMERLJIVIH OBMOČJIH.....	2
6	PRIMERJAVA OBRAČUNSKE CENE JAVNE INFRASTRUKTURE JAVNE SLUŽBE OSKRBE S PITNO VODO, ZA KATERO SE OBLIKUJE CENA, S PRIMERLJIVIMI OBMOČJI.....	2
7	PRIMERJAVA IZVAJALCA JAVNE SLUŽBE OSKRBE S PITNO VODO S POVPREČJEM PANOGE TISTE JAVNE SLUŽBE, ZA KATERO SE OBLIKUJE CENA, S POMOČJO KAZALNIKOV	2
8	PREDRAČUNSKA KOLIČINA OPRAVLJENIH STORITEV JAVNE SLUŽBE OSKRBE S PITNO VODO ZA PRIHODNJE OBRAČUNSKO OBDOBJE	2
9	PREDRAČUNSKI STROŠKI IZVAJANJA STORITEV JAVNE SLUŽBE OSKRBE S PITNO VODO ZA PRIHODNJE OBRAČUNSKO OBDOBJE	3
10	OBSEG POSLOVNO POTREBNIH OSNOVNIH SREDSTEV ZA IZVAJANJE STORITEV JAVNE SLUŽBE OSKRBE S PITNO VODO ZA PRETEKLO IN PRIHODNJE OBRAČUNSKO OBDOBJE	3
11	PRIKAZ RAZDELITVE SPLOŠNIH STROŠKOV V SKLADU Z 10. ČLENOM TE UREDBE ZA PRETEKLO IN PRIHODNJE OBRAČUNSKO OBDOBJE	4
12	PRIHODKI, USTVARJENI Z OPRAVLJANJEM POSEBNIH STORITEV ZA PRETEKLO IN PRIHODNJE OBRAČUNSKO OBDOBJE	4
13	DONOS NA VLOŽENA POSLOVNO POTREBNA OSNOVNA SREDSTVA ZA PRETEKLO IN PRIHODNJE OBRAČUNSKO OBDOBJE	5
14	ŠTEVILO ZAPOSLENIH ZA IZVAJANJE STORITEV JAVNE SLUŽBE OSKRBE S PITNO VODO ZA PRETEKLO IN PRIHODNJE OBRAČUNSKO OBDOBJE	6
15	PODATEK O VIŠINI NAJEMNINE ZA JAVNO INFRASTRUKTURO IN PODATEK O NJENEM DELEŽU, KI SE PRENESE NA UPORABNIKE JAVNE INFRASTRUKTURE.....	6
16	STOPNJA IZKORIŠČENOSTI JAVNE INFRASTRUKTURE, KI JE NAMENJENA IZVAJANJU JAVNE SLUŽBE OSKRBE S PITNO VODO, IN STOPNJA IZKORIŠČENOSTI JAVNE INFRASTRUKTURE, KI JE NAMENJENA ZA IZVAJANJE POSEBNIH STORITEV	6
17	IZRAČUN PREDRAČUNSKE CENE STORITEV JAVNE SLUŽBE OSKRBE S PITNO VODO ZA PRIHODNJE OBRAČUNSKO OBDOBJE IN IZRAČUN PREDRAČUNSKE CENE JAVNE INFRASTRUKTURE ALI OMREŽNINE ZA PRIHODNJE OBRAČUNSKO OBDOBJE	6
18	PRIKAZ SODIL ZA RAZPOREJANJE VSEH STROŠKOV IN PRIHODKOV PO DEJAVNOSTIH TER PO OBČINAH..	7



19 DRUGA RAZKRITJA NA PODLAGI SLOVENSKEGA RAČUNOVODSKEGA STANDARDA 3515



1 Predračunska in obračunska količina opravljenih storitev javne službe oskrbe s pitno vodo za preteklo obračunsko obdobje

Javno podjetje Komunalna Brežice d.o.o. opravlja gospodarsko javno službo oskrbe s pitno vodo šele od 01.04.2012 dalje, zato ne moremo posredovati podatkov predračunske in obračunske količine opravljenih storitev za preteklo obračunsko obdobje, saj izvajamo to dejavnost le dobrih 7 mesecev in nimamo primerljivih podatkov, ki bodo relevantni šele po enoletnem obdobju.

2 Predračunski in obračunski stroški izvajanja storitev javne službe oskrbe s pitno vodo za preteklo obračunsko obdobje

Javno podjetje Komunalna Brežice d.o.o. opravlja gospodarsko javno službo oskrbe s pitno vodo šele od 01.04.2012 dalje, zato ne moremo posredovati podatkov o predračunskih in obračunskih stroških opravljenih storitev za preteklo obračunsko obdobje, saj izvajamo to dejavnost le dobrih 7 mesecev in nimamo primerljivih podatkov, ki bodo relevantni šele po enoletnem obdobju.

3 Pojasnila odmikov obračunske cene od predračunske in od potrjene cene storitev javne službe oskrbe s pitno vodo za preteklo obračunsko obdobje

Javno podjetje Komunalna Brežice d.o.o. opravlja gospodarsko javno službo oskrbe s pitno vodo šele od 01.04.2012 dalje, zato ne moremo posredovati pojasnil odmikov obračunske cene od predračunske in od potrjene cene storitev za preteklo obračunsko obdobje, saj izvajamo to dejavnost le dobrih 7 mesecev in nimamo primerljivih podatkov, ki bodo relevantni šele po enoletnem obdobju.

4 Primerjava obračunskih cen javne službe oskrbe s pitno vodo, za katero se oblikuje cena, z obračunskimi cenami storitev javne službe na primerljivih območjih

Do opredelitve primerljivih območij iz 28. člena Uredbe o metodologiji za oblikovanje cen storitev obveznih občinskih gospodarskih javnih služb varstva okolja (Ur. list RS, št. 87/12) elaborat ne vsebuje zahtev iz četrte, pete in šeste alineje prvega odstavka 9. člena te uredbe. Primerjava obračunskih cen javne službe oskrbe s pitno vodo, za katero se oblikuje cena, z obračunskimi cenami storitev javne službe na primerljivih območjih sodi v četrto alinejo prvega odstavka 9. člena te uredbe.



5 Primerjava potrjenih cen javne službe oskrbe s pitno vodo, za katero se oblikuje cena, s potrjenimi cenami storitev javne službe na primerljivih območjih

Do opredelitve primerljivih območij iz 28. člena Uredbe o metodologiji za oblikovanje cen storitev obveznih občinskih gospodarskih javnih služb varstva okolja (Ur. list RS, št. 87/12) elaborat ne vsebuje zahtev iz četrte, pete in šeste alineje prvega odstavka 9. člena te uredbe. Primerjava potrjenih cen javne službe oskrbe s pitno vodo, za katero se oblikuje cena, s potrjenimi cenami storitev javne službe na primerljivih območjih sodi v peto alinejo prvega odstavka 9. člena te uredbe.

6 Primerjava obračunske cene javne infrastrukture javne službe oskrbe s pitno vodo, za katero se oblikuje cena, s primerljivimi območji

Do opredelitve primerljivih območij iz 28. člena Uredbe o metodologiji za oblikovanje cen storitev obveznih občinskih gospodarskih javnih služb varstva okolja (Ur. list RS, št. 87/12) elaborat ne vsebuje zahtev iz četrte, pete in šeste alineje prvega odstavka 9. člena te uredbe. Primerjava obračunske cene javne infrastrukture javne službe oskrbe s pitno vodo, za katero se oblikuje cena, s primerljivimi območji sodi v šesto alinejo prvega odstavka 9. člena te uredbe.

7 Primerjava izvajalca javne službe oskrbe s pitno vodo s povprečjem panoge tiste javne službe, za katero se oblikuje cena, s pomočjo kazalnikov

Javno podjetje Komunalna Brežice d.o.o. opravlja gospodarsko javno službo oskrbe s pitno vodo šele od 01.04.2012 dalje, zato ne moremo posredovati podatkov primerjave izvajalca javne službe oskrbe s pitno vodo s povprečjem panoge tiste javne službe, za katero se oblikuje cena, s pomočjo navedenih kazalnikov, saj izvajamo to dejavnost le dobrih 7 mesecev in nimamo primerljivih podatkov, ki bodo relevantni šele po enoletnem obdobju oz. kazalniki ne bi imeli uporabne vrednosti.

8 Predračunska količina opravljenih storitev javne službe oskrbe s pitno vodo za prihodnje obračunsko obdobje

Predračunska količina opravljenih storitev javne službe oskrbe s pitno vodo za prihodnje obračunsko obdobje, torej za leto 2013, znaša 1.216.826 m³ dobavljene pitne vode.

9 Predračunski stroški izvajanja storitev javne službe oskrbe s pitno vodo za prihodnje obračunsko obdobje

Predračunski stroški izvajanja storitev javne službe oskrbe s pitno vodo za prihodnje obračunsko obdobje, torej za leto 2013, znašajo 787.027,73 EUR.

10 Obseg poslovno potrebnih osnovnih sredstev za izvajanje storitev javne službe oskrbe s pitno vodo za preteklo in prihodnje obračunsko obdobje

Javno podjetje Komunala Brežice d.o.o. opravlja gospodarsko javno službo oskrbe s pitno vodo šele od 01.04.2012 dalje, zato ne moremo posredovati podatkov o obsegu poslovno potrebnih osnovnih sredstev za izvajanje storitev javne službe oskrbe s pitno vodo za preteklo obračunsko obdobje, saj izvajamo to dejavnost le dobrih 7 mesecev in nimamo primerljivih podatkov, ki bodo relevantni šele po enoletnem obdobju.

V spodnji tabeli pa so razvidni podatki o obsegu poslovno potrebnih osnovnih sredstev za izvajanje storitev javne službe oskrbe s pitno vodo za prihodnje obračunsko obdobje.

		LETO 2012
ORG. ENOTA	STR. MESTO - oznaka	Nabavna Vrednost
Sektor skupne službe	10	48.392,88
Skupne službe	1001	40832,63
Režija sektor GJS	1002	7450,25
Skladišče in vozni park	1004	110
Sektor GJS	20	372.952,44
Oskrba s pitno vodo	2001	41.036,61
Odvajanje odpadnih voda	2002	3.958,30
Čiščenje odpadnih voda	2003	12,50
Zbiranje in odvoz odpadkov	2004	305.888,33
Pogrebna služba	2005	22.006,70
Števnina	2008	
Sektor ostale dejavnosti	30	0,00
Splošna komunala	3000	
Ostale dejavnosti	3100	
SKUPAJ	1	421.345,32

Brežice, 13.12.2012



11 Prikaz razdelitve splošnih stroškov v skladu z 10. členom te uredbe za preteklo in prihodnje obračunsko obdobje

Tabela : prikaz razdelitve splošnih stroškov v skladu z 10.členom uredbe

ORG. ENOTA	STR. MESTO - oznaka	Sektor 1002	skupne službe 1001	skl. in vozni park 1004
ključ delitve / sodila		neposredni	neposredni	%
Sektor GJS	20	neposredni	neposredni	79,71
Oskrba s pitno vodo	2001	neposredni	neposredni	52,65
Odvajanje odpadnih voda	2002	neposredni	neposredni	3,24
Čiščenje odpadnih voda	2003	neposredni	neposredni	5,00
Zbiranje in odvoz odpadkov	2004	neposredni	neposredni	6,47
Pogrebna služba	2005	neposredni	neposredni	12,35
Sektor ostale dejavnosti	30	neposredni	neposredni	20,29
Splošna komunala	3000	neposredni	neposredni	20,29
Ostale dejavnosti	3100	neposredni	neposredni	0,00
SKUPAJ				100,00

** neposredni - ključ delitve po neposrednih stroških

** % - ključ delitve izračunan na podlagi števila manipulacij za posamezno poslovno enoto

12 Prihodki, ustvarjeni z opravljanjem posebnih storitev za preteklo in prihodnje obračunsko obdobje

Javno podjetje Komunalna Brežice d.o.o. opravlja gospodarsko javno službo oskrbe s pitno vodo šele od 01.04.2012 dalje, zato ne moremo posredovati podatkov o prihodkih, ustvarjenih z opravljanjem posebnih storitev za preteklo obračunsko obdobje, saj izvajamo to dejavnost le dobrih 7 mesecev in nimamo primerljivih podatkov, ki bodo relevantni šele po enoletnem obdobju.

Ugotavljamo, da ne opravljamo posebnih storitev, ki so opredeljene v 11. členu uredbe o metodologiji za oblikovanje cen storitev obveznih občinskih gospodarskih javnih služb varstva okolja. Tako tudi ne načrtujemo prihodkov, ustvarjenih z opravljanjem posebnih storitev v prihodnjem obračunskem obdobju.

13 Donos na vložena poslovno potrebna osnovna sredstva za preteklo in prihodnje obračunsko obdobje

Javno podjetje Komunalna Brežice d.o.o. opravlja gospodarsko javno službo oskrbe s pitno vodo šele od 01.04.2012 dalje, zato ne moremo posredovati podatkov o donosu na vložena poslovno potrebna osnovna sredstva za preteklo obračunsko obdobje, saj izvajamo to dejavnost le dobrih 7 mesecev in nimamo primerljivih podatkov, ki bodo relevantni šele po enoletnem obdobju.

Donos na vložena poslovno potrebna osnovna sredstva pri gospodarski javni službi oskrbe s pitno vodo za prihodnje obračunsko obdobje bo znašal 2.054,3 EUR, in je obračunan v višini 5% od vrednosti-vloženih osnovnih sredstev. Nabavna vrednost vloženih osnovnih sredstev po podatkih iz leta 2012 znaša 41.086,61 EUR.



14 Število zaposlenih za izvajanje storitev javne službe oskrbe s pitno vodo za preteklo in prihodnje obračunsko obdobje

ORG. ENOTA	STR. MESTO - oznaka	zaposleni 2012	zaposleni 2013
Sektor skupne službe	10	16	16
Skupne službe	1001	10	10
Režija sektor GJS	1002	5	5
Skladišče in vozni park	1004	1	1
Sektor GJS	20	41	41
Oskrba s pitno vodo	2001	15	12
Odvajanje odpadnih voda	2002	1	1
Čiščenje odpadnih voda	2003	1	1
Zbiranje in odvoz odpadkov	2004	23	23
Pogrebna služba	2005	4	4
Sektor ostale dejavnosti	30	2	2
OSplošna komunala	3000	0	0
Ostale dejavnosti	3100	2	2
SKUPAJ	1	59	59

Število zaposlenih na dan 30.11.2012

15 Podatek o višini najemnine za javno infrastrukturo in podatek o njenem deležu, ki se prenese na uporabnike javne infrastrukture

Ocenjena višina polne najemnine za gospodarsko javno službo oskrbe s pitno vodo znaša 180.727,51 EUR. Na uporabnike javne infrastrukture se prenese 100% delež najemnine.

16 Stopnja izkoriščenosti javne infrastrukture, ki je namenjena izvajanju javne službe oskrbe s pitno vodo, in stopnja izkoriščenosti javne infrastrukture, ki je namenjena za izvajanje posebnih storitev

Ocenjuje se, da je stopnja izkoriščenosti javne infrastrukture gospodarske javne službe oskrbe s pitno vodo 100%.

Ugotavljamo, da ne opravljamo posebnih storitev, ki so opredeljene v 11. členu uredbe o metodologiji za oblikovanje cen storitev obveznih občinskih gospodarskih javnih služb varstva okolja.

17 Izračun predračunske cene storitev javne službe oskrbe s pitno vodo za prihodnje obračunsko obdobje in izračun predračunske cene javne infrastrukture ali omrežnine za prihodnje obračunsko obdobje

**IZRAČUN PREDRAČUNSKE LASTNE CENE OSKRBE S
PITNO VODO ZA LETO 2013
NA PODLAGI DEJANSKIH STROŠKOV IZ OBDOBJA APRIL-AVGUST 2012
OCENJENO NA CELO LETO 2012**

I. OMREŽNINA

VRSTA STROŠKA	ZNESEK
1. NAJEMNINA INFRASTRUKTURE JAVNE SLUŽBE	180.727,51
2. STROŠEK ZAVAROVANJA INFRASTRUKTURE JAVNE SLUŽBE	14.312,09
3. STROŠEK ODŠKODNIN	
4. STROŠEK OBNOVE IN VZDRŽEVANJA PRIKLJUČKOV (TUDI VODOMEROV)	290.709,77
5. STROŠEK NADOMESTIL ZA ZMANJŠANJE DOHODKA IZ KMETIJSKE DEJAVNOSTI	
6. PLAČILO ZA VODNO PRAVICO	
7. ODHODKI FINANCIRANJA (OBRESTI IN DRUGI STROŠKI)	1.558,82
STROŠKI (1+2+3+4)	487.308,19

IZRAČUN OMREŽNINE ZA DN ≤ 20 mm, FAKTOR OMREŽNINE JE 1,00

OMREŽNINA = $\frac{\text{STROŠKI (1+2+3+4)}}{\Sigma (\text{FAKTOR X ŠTEVILO VODOMEROV})}$ =

EUR/mesec

2,4353



VODOMER	NORMIRANA PORABA v m3	FAKTOR OMREŽNINE	ŠTEVILO VODOMEROV	OBRAČUNANA OMREŽNINA v € ZA 1 VODOMER ZA 1 MESEC
DN ≤ 20	1,2	1	7300	2,4353
20 < DN < 40	3,6	3	440	7,3060
40 ≤ DN < 50	12	10	32	24,3532
50 ≤ DN < 65	18	15	89	36,5298
65 ≤ DN < 80	36	30	0	73,0597
80 ≤ DN < 100	60	50	76	121,7662
100 ≤ DN < 150	120	100	22	243,5323
150 ≤ DN	240	200	2	487,0647
			7961	

II. VODARINA

VODARINA =	STROŠKI (1+2+3) ----- =	EUR/m3
	KOLIČINA	0,6468

SKUPNA KOLIČINA (m3) **12 mesecev** **1.216.826**

VRSTA STROŠKA	ZNESEK
---------------	--------

STROŠKI (1+2+3)

787.027,73

1 - PROIZVAJALNI STROŠKI (a+b)

478.152,98

a) STROŠKI MATERIALA:

194.786,23

1. STROŠKI ELEKTRIČNE ENERGIJE

133.042,06

2. STROŠKI POGONKEGA GORIVA

9.109,20

3. STROŠKI MATERIALA ZA PRIPRAVO (OBDELAVO) VODE

0,00

4. STROŠKI NAKUPA VODE OD TRETJIH OSEB

0,00

5. DRUGI STROŠKI MATERIALA

52.634,98

b) STROŠKI STORITEV:

283.366,75

1. STROŠKI INTELEKTUALNIH IN OSEBNIH STORITEV

2.250,79

2. STROŠKI PREVOZNIH STORITEV

10.994,83

3. STROŠKI DRUGIH STORITEV

49.805,74



4. STROŠKI DELA			157.908,48
5. STROŠKI LASTNE AMORTIZACIJE			5.812,49
6. STROŠKI VZDRŽEVANJA JAVNE INFRASTRUKTURE			1.438,37
7. STROŠKI VZDRŽEVANJA LASTNIH OSNOVNIH SREDSTEV IN NAPRAV			8.861,14
8. DRUGI PROIZVAJALNI STROŠKI			46.294,92
2. SPLOŠNI STROŠKI			221.727,82
1. STROŠKI NABAVE			11.087,98
2. STROŠKI UPRAVE			142.859,28
3. STROŠKI PRODAJE			67.780,56
3. STROŠKI VODNEGA PÖVRAČILA			- 85.092,60
1.533.200 m ³	X	0,0555 EUR/m ³	85.092,60
4. DONOS NA LASTNA VLOŽENA OSNOVNA SREDSTVA			2.054,33
Nabavna vrednost lastnih vloženih sredstev		41.086,61	

18 Prikaz sodil za razporejanje vseh stroškov in prihodkov po dejavnostih ter po občinah

SODILA ZA RAZPOREJANJE PRIHODKOV, ODHODKOV, SREDSTEV IN OBVEZNOSTI DO NJIHOVIH VIROV V JAVNEM PODJETJU KOMUNALA BREŽICE D.O.O. ZA LETO 2013

1. UVOD:

Javno podjetje Komunalna Brežice d.o.o. je pravna oseba javnega prava, ki opravlja dejavnost gospodarskih javnih služb v Občini Brežice. Ustanovljeno je bilo konec leta 2011 na podlagi Odloka o ustanovitvi Javnega podjetja Komunalna Brežice, d.o.o. (Ur. list RS 12/2012 - UPB) z namenom izvajanja gospodarskih javnih služb, ki so navedene v 3. členu Odloka o gospodarskih javnih službah v Občini Brežice (Ur. list RS, št. 32/08, 104/11).

Gre za naslednje obvezne gospodarske javne službe:

- oskrba s pitno vodo,
- odvajanje in čiščenje komunalne in padavinske odpadne vode,
- zbiranje komunalnih odpadkov,
- prevoz komunalnih odpadkov in
- pogrebne dejavnosti.



Po Zakonu o gospodarskih družbah /ZGD-1/ (Ur.l. RS, št. 65/2009-UPB3, 83/2009 Odl.US: U-I-165/08-10, Up-1772/08-14, Up-379/09-8, 33/2011, 91/2011, 100/2011 Skl.US: U-I-311/11-5, 32/2012, 57/2012) sodi Javno podjetje Komunalna Brežice d.o.o. med majhne družbe, saj izpolnjuje dva pogoja iz 3. odstavka 55. člena ZGD-1.

Za vodenje ločenih računovodskih evidenc po posameznih dejavnostih so oblikovana sodila v skladu z Zakonom o preglednosti finančnih odnosov in ločenem evidentiranju različnih dejavnosti (ZPFOLERD-1).

Javno podjetje Komunalna Brežice d.o.o. ugotavlja poslovanje družbe v okviru dveh sektorjev in sicer sektor gospodarske javne službe in sektor ostale dejavnosti. Za vsak sektor oziroma za vsako gospodarsko javno službo je skladno s SRS oblikovano poslovnoizidno mesto oziroma enota, na kateri se ugotavljajo prihodki ter na njej nastali in prisojeni stroški.

Evidentiranje prihodkov in stroškov po poslovnih enotah podjetja se izvaja na dva načina:

Prvi način zajema direktno evidentiranje stroškov (82 % celotnih stroškov) na posamezno poslovno enoto oziroma znotraj enote na stroškovno mesto. Tako se evidentirajo neposredni oziroma »direktni stroški« med katere uvrščamo stroške materiala, drobnega inventarja, stroške pogonskega goriva, električne energije, stroške storitev neposredno povezane z opravljanjem dejavnosti (deponiranje, deratizacija, analize vode, laboratorijske analize, najemnina infrastrukture, zavarovalne premije, telefonske storitve, ...), amortizacijo osnovnih sredstev, stroške dela, popravke terjatev, stroške vodnega povračila in druge izredne stroške, ki se nanašajo direktno na poslovno enoto.

Drugi način pa zajema evidentiranje posrednih stroškov režije sektorja skupnih služb (18 % celotnih stroškov) po poslovnih enotah. Za delitev splošnih stroškov po poslovnih enotah se določajo ključi na podlagi v nadaljevanju navedenih sodil. Za leti 2012 in 2013 je pretežni del sodil določen na podlagi deleža neposrednih stroškov in manjši del na podlagi aktivnosti, ki te stroške povzročajo (npr. delitev stroškov skladišča in voznega parka je narejena na podlagi opravljenih manipulacij z materialom v skladišču).

Prihodki iz poslovanja se evidentirajo po dejanski zaračunani prodaji direktno na poslovno enoto (99 % celotnih prihodkov). Prihodki evidentirani na poslovni enoti režije sektorja skupnih služb pa se razporedijo po poslovnih enotah na podlagi v nadaljevanju navedenih sodil (1 % celotnih prihodkov).

V sektor gospodarske javne službe spadajo naslednje poslovne enote:

← - oskrba s pitno vodo

← - odvajanje in čiščenje komunalne in padavinske odpadne vode,

- ← - zbiranje komunalnih odpadkov,
- ← - prevoz komunalnih odpadkov in
- ← - pogrebne dejavnosti.

Sektor ostale dejavnosti sestavljata dve enoti:

- splošna komunala
- ostale tržne dejavnosti

2. ŠIFRANTI

A. ŠIFRANT SEKTORJEV

- 10 sektor skupne službe
- 20 sektor gospodarske javne službe
- 30 sektor ostale dejavnosti

B. ŠIFRANT POSLOVNIH ENOT

- 1001 skupne službe
- 1002 režija sektor GJS
- 1004 skladišče in vozni park
- 2001 oskrba s pitno vodo
- 2002 odvajanje odpadnih voda
- 2003 čiščenje odpadnih voda
- 2004 zbiranje in odvoz odpadkov
- 2005 pogrebna služba
- 3000 splošna komunala

- 3100 ostale dejavnosti

Za leto 2013 se zaradi spremembe strukture cene za oskrbo s pitno vodo (katera vključuje omrežnino in vodarino, katerih sestavni del je tudi števnina; skladno z uredbo o metodologiji za oblikovanje obveznih občinskih gospodarskih javnih služb (Ur. List RS št. 87/)2012) v podjetju spremeni število poslovnih enot in sicer se dosednja poslovna enota števnina (2008) združi s poslovno enoto oskrba s pitno vodo (2001). Znotraj poslovne enote oskrba s pitno vodo, pa se še naprej vodi ločeno stroškovno mesto za evidentiranje stroškov nastalih ob menjavah vodomernih.



C. ORGANIGRAM

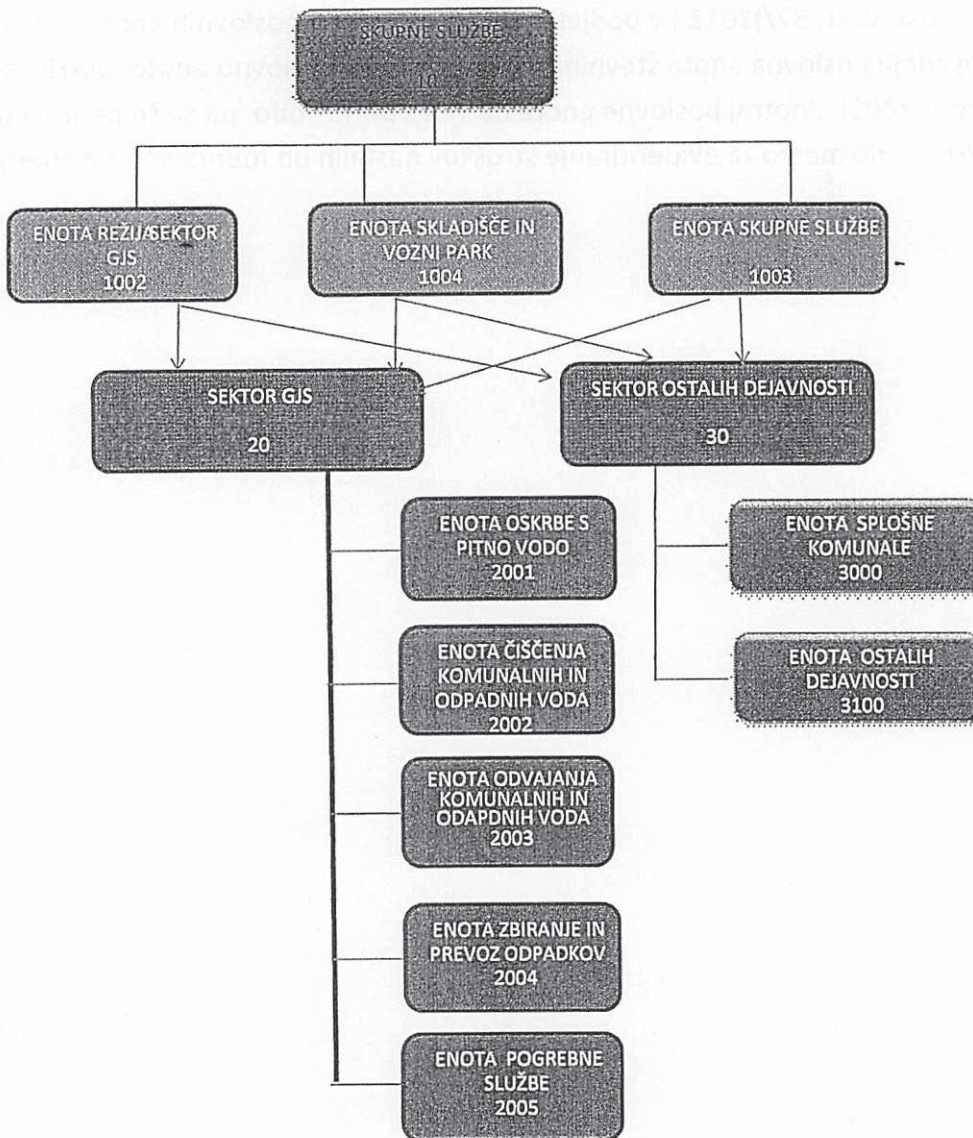

3. SODILA OZIROMA IZRAČUNANI KLJUČI DELITVE

A. RAZPOREJANJE STROŠKOV

Za razporejanje posrednih stroškov poslovne enote skupne službe (1001) in poslovne enote režija sektor GJS (1002) se uporabljajo sodila delitve posrednih stroškov na podlagi deleža neposrednih stroškov. Med te stroške se evidentirajo stroški materiala, stroški storitev (poštne storitve, stroški tiskanja mesečnih obračunov komunalnih storitev, stroški telefonije, bančne storitve, stroški izobraževanja, intelektualne storitve, računalniške storitve,...), stroški dela in stroški amortizacije opreme obeh poslovnih enot.

Za razporejanje stroškov poslovne enote skladišče in vozni park (1004) je ključ delitve izračunan na podlagi aktivnosti izvedenih v tej poslovni enoti in sicer je sodilo število izvedenih manipulacij z materialom v skladišču. Neposredni stroški voznega parka podjetja so evidentirani direktno na poslovno enoto, v kateri se uporabljajo, ker podjetje trenutno nima evidentiranih vozil oziroma strojev, ki bi jih uporabljalo v vseh poslovnih enotah (npr. podjetje ima evidentiranih 6 vozil, ki se izključno uporabljajo za opravljanje dejavnosti zbiranje in odvoz odpadkov in so tudi evidentirana znotraj poslovne enote zbiranje in odvoz odpadkov (2004), tako da so tudi vsi neposredni stroški vezani na ta vozila evidentirani direktno na poslovno enoto).

TABELA: Izračun ključa delitve evidentiranih stroškov na poslovni enoti skladišče in vozni park (v %)

ORG. ENOTA	STR. MESTO - oznaka	Kriterij – število manipulacij v skladišču	Delež (v %)
Sektor GJS	20	3252	79,71
Oskrba s pitno vodo	2001	2148	52,65
Odvajanje odpadnih voda	2002	132	3,24
Čiščenje odpadnih voda	2003	204	5,00
Zbiranje in odvoz odpadkov	2004	264	6,47
Pogrebna služba	2005	504	12,35
Sektor ostale dejavnosti	30	828	20,29
Splošna komunala	3000	828	20,29
Ostale dejavnosti	3100	0	0,00
SKUPAJ		4080	100,00

B. RAZPOREJANJE PRIHODKOV



Za razporejanje prihodkov evidentiranih na poslovnih enotah sektorja skupnih služb se uporablja sodilo realizirani prihodki. Med te prihodke sodijo prihodki od depozitov, obresti, bonusov, zaračunane provizije za vodenje evidenc in podobno.

C. OSNOVNA SREDSTVA

Evidenca osnovnih sredstev je vzpostavljena po nahajališčih in stroškovnih mestih. Vsi neposredni stroški povezani z delovanjem osnovnega sredstva (stroški amortizacije, vzdrževalni stroški in ostali stroški) bremenijo tisto stroškovno mesto, kjer se osnovno sredstvo nahaja. V primeru uporabe osnovnega sredstva pri drugih enotah se ustrezne enote oziroma stroškovna mesta bremenijo z internim obračunom.

Č. UPORABA IN PREVERJANJE SODIL

Ustreznost sodil se preverja najmanj enkrat letno ob koncu obračunskega obdobja oziroma ob bistveni spremembi pri opravljanju posameznih dejavnosti. Za bistveno spremembo se smatra ukinitvev ali pričetek opravljanja posamezne gospodarske javne službe. Podjetje ni zavezano k obvezni reviziji računovodskih izkazov, zato ustreznost sodil in pravilnost njihove uporabe preveri revizor na podlagi pogodbe najpozneje do konca aprila tekočega leta za preteklo leto.

19 Druga razkritja na podlagi Slovenskega računovodskega standarda 35

Javno podjetje Komunalna Brežice d.o.o. opravlja gospodarsko javno službo oskrbe s pitno vodo šele od 01.04.2012 dalje, zato ne moremo posredovati drugih razkritij na podlagi Slovenskega računovodskega standarda 35, saj izvajamo to dejavnost le dobrih 7 mesecev in nimamo primerljivih podatkov, ki bodo relevantni šele po enoletnem obdobju oz. po zaključnem računu za leto 2012.

Pripravili:

Zlatka Maček

Jadranka Ajković

Darko Ferlan

Brežice, 21.12.2012



Direktor:

Aleksander Zupančič



Komunala
Brežice d.o.o.

**ELABORAT O OBLIKOVANJU CENE
IZVAJANJA STORITEV JAVNE SLUŽBE**

**ODVAJANJE IN ČIŠČENJE KOMUNALNE
IN PADAVINSKE ODPADNE VODE**

DECEMBER 2012

Kazalo vsebine

1	PREDRAČUNSKA IN OBRAČUNSKA KOLIČINA OPRAVLJENIH STORITEV JAVNE SLUŽBE ODVAJANJA IN ČIŠČENJA KOMUNALNE IN PADAVINSKE ODPADNE VODE ZA PRETEKLO OBRAČUNSKO OBDOBJE	1
2	PREDRAČUNSKI IN OBRAČUNSKI STROŠKI IZVAJANJA STORITEV JAVNE SLUŽBE ODVAJANJA IN ČIŠČENJA KOMUNALNE IN PADAVINSKE ODPADNE VODE ZA PRETEKLO OBRAČUNSKO OBDOBJE	1
3	POJASNILA ODMIKOV OBRAČUNSKE CENE OD PREDRAČUNSKE IN OD POTRJE NE CENE STORITEV JAVNE SLUŽBE ODVAJANJA IN ČIŠČENJA KOMUNALNE IN PADAVINSKE ODPADNE VODE ZA PRETEKLO OBRAČUNSKO OBDOBJE	1
4	PRIMERJAVA OBRAČUNSKIH CEN JAVNE SLUŽBE ODVAJANJA IN ČIŠČENJA KOMUNALNE IN PADAVINSKE ODPADNE VODE, ZA KATERO SE OBLIKUJE CENA, Z OBRAČUNSKIMI CENAMI STORITEV JAVNE SLUŽBE NA PRIMERLJIVIH OBMOČJIH	1
5	PRIMERJAVA POTRJENIH CEN JAVNE SLUŽBE ODVAJANJA IN ČIŠČENJA KOMUNALNE IN PADAVINSKE ODPADNE VODE, ZA KATERO SE OBLIKUJE CENA, S POTRJENIMI CENAMI STORITEV JAVNE SLUŽBE NA PRIMERLJIVIH OBMOČJIH	2
6	PRIMERJAVA OBRAČUNSKE CENE JAVNE INFRASTRUKTURE JAVNE ODVAJANJA IN ČIŠČENJA KOMUNALNE IN PADAVINSKE ODPADNE VODE, ZA KATERO SE OBLIKUJE CENA, S PRIMERLJIVIMI OBMOČJI ..	2
7	PRIMERJAVA IZVAJALCA JAVNE SLUŽBE ODVAJANJA IN ČIŠČENJA KOMUNALNE IN PADAVINSKE ODPADNE VODE S POVPREČJEM PANOGE TISTE JAVNE SLUŽBE, ZA KATERO SE OBLIKUJE CENA, S POMOČJO KAZALNIKOV	2
8	PREDRAČUNSKA KOLIČINA OPRAVLJENIH STORITEV JAVNE SLUŽBE ODVAJANJA IN ČIŠČENJA KOMUNALNE IN PADAVINSKE ODPADNE VODE ZA PRIHODNJE OBRAČUNSKO OBDOBJE	3
9	PREDRAČUNSKI STROŠKI IZVAJANJA STORITEV JAVNE SLUŽBE ODVAJANJA IN ČIŠČENJA KOMUNALNE IN PADAVINSKE ODPADNE VODE ZA PRIHODNJE OBRAČUNSKO OBDOBJE	3
10	OBSEG POSLOVNO POTREBNIH OSNOVNIH SREDSTEV ZA IZVAJANJE STORITEV JAVNE SLUŽBE ODVAJANJA IN ČIŠČENJA KOMUNALNE IN PADAVINSKE ODPADNE VODE ZA PRETEKLO IN PRIHODNJE OBRAČUNSKO OBDOBJE	4
11	PRIKAZ RAZDELITVE SPLOŠNIH STROŠKOV V SKLADU Z 10. ČLENOM TE UREDBE ZA PRETEKLO IN PRIHODNJE OBRAČUNSKO OBDOBJE	5
12	PRIHODKI, USTVARJENI Z OPRAVLJANJEM POSEBNIH STORITEV ZA PRETEKLO IN PRIHODNJE OBRAČUNSKO OBDOBJE	5
13	DONOS NA VLOŽENA POSLOVNO POTREBNA OSNOVNA SREDSTVA ZA PRETEKLO IN PRIHODNJE OBRAČUNSKO OBDOBJE	5
14	ŠTEVILO ZAPOSLENIH ZA IZVAJANJE STORITEV JAVNE SLUŽBE ODVAJANJA IN ČIŠČENJA KOMUNALNE IN PADAVINSKE ODPADNE VODE ZA PRETEKLO IN PRIHODNJE OBRAČUNSKO OBDOBJE	6
15	PODATEK O VIŠINI NAJEMNINE ZA JAVNO INFRASTRUKTURO IN PODATEK O NJENEM DELEŽU, KI SE PRENESE NA UPORABNIKE JAVNE INFRASTRUKTURE	6
16	STOPNJA IZKORIŠČENOSTI JAVNE INFRASTRUKTURE, KI JE NAMENJENA IZVAJANJU JAVNE SLUŽBE ODVAJANJA IN ČIŠČENJA KOMUNALNE IN PADAVINSKE ODPADNE VODE, IN STOPNJA IZKORIŠČENOSTI JAVNE INFRASTRUKTURE, KI JE NAMENJENA ZA IZVAJANJE POSEBNIH STORITEV	7



17	IZRAČUN PREDRAČUNSKE CENE STORITEV JAVNE SLUŽBE ODVAJANJA IN ČIŠČENJA KOMUNALNE IN PADAVINSKE ODPADNE VODE ZA PRIHODNJE OBRAČUNSKO OBDOBJE IN IZRAČUN PREDRAČUNSKE CENE JAVNE INFRASTRUKTURE ALI OMREŽNINE ZA PRIHODNJE OBRAČUNSKO OBDOBJE.....	7
18	PRIKAZ SODIL ZA RAZPOREJANJE VSEH STROŠKOV IN PRIHODKOV PO DEJAVNOSTIH TER PO OBČINAH	14
19	DRUGA RAZKRITJA NA PODLAGI SLOVENSKEGA RAČUNOVODSKEGA STANDARDA 35	19



1 Predračunska in obračunska količina opravljenih storitev javne službe odvajanja in čiščenja komunalne in padavinske odpadne vode za preteklo obračunsko obdobje

Javno podjetje Komunala Brežice d.o.o. opravlja gospodarsko javno službo odvajanja in čiščenja komunalne in padavinske odpadne vode šele od 01.04.2012 dalje, zato ne moremo posredovati podatkov predračunske in obračunske količine opravljenih storitev za preteklo obračunsko obdobje, saj izvajamo to dejavnost le dobrih 7 mesecev in nimamo primerljivih podatkov, ki bodo relevantni šele po enoletnem obdobju.

2 Predračunski in obračunski stroški izvajanja storitev javne službe odvajanja in čiščenja komunalne in padavinske odpadne vode za preteklo obračunsko obdobje

Javno podjetje Komunala Brežice d.o.o. opravlja gospodarsko javno službo odvajanja in čiščenja komunalne in padavinske odpadne vode šele od 01.04.2012 dalje, zato ne moremo posredovati podatkov o predračunskih in obračunskih stroških opravljenih storitev za preteklo obračunsko obdobje, saj izvajamo to dejavnost le dobrih 7 mesecev in nimamo primerljivih podatkov, ki bodo relevantni šele po enoletnem obdobju.

3 Pojasnila odmikov obračunske cene od predračunske in od potrjene cene storitev javne službe odvajanja in čiščenja komunalne in padavinske odpadne vode za preteklo obračunsko obdobje

Javno podjetje Komunala Brežice d.o.o. opravlja gospodarsko javno službo odvajanja in čiščenja komunalne in padavinske odpadne vode šele od 01.04.2012 dalje, zato ne moremo posredovati pojasnil odmikov obračunske cene od predračunske in od potrjene cene storitev za preteklo obračunsko obdobje, saj izvajamo to dejavnost le dobrih 7 mesecev in nimamo primerljivih podatkov, ki bodo relevantni šele po enoletnem obdobju.

4 Primerjava obračunskih cen javne službe odvajanja in čiščenja komunalne in padavinske odpadne vode, za katero se oblikuje cena, z obračunskimi cenami storitev javne službe na primerljivih območjih

Do opredelitve primerljivih območij iz 28. člena Uredbe o metodologiji za oblikovanje cen storitev obveznih občinskih gospodarskih javnih služb varstva okolja (Ur. list RS, št. 87/12) elaborat ne vsebuje zahtev iz četrte, pete in šeste alineje prvega odstavka 9. člena te uredbe. Primerjava obračunskih cen javne službe odvajanja in čiščenja komunalne in padavinske



odpadne vode, za katero se oblikuje cena, z obračunskimi cenami storitev javne službe na primerljivih območjih sodi v četrto alinejo prvega odstavka 9. člena te uredbe.

5 Primerjava potrjenih cen javne službe odvajanja in čiščenja komunalne in padavinske odpadne vode, za katero se oblikuje cena, s potrjenimi cenami storitev javne službe na primerljivih območjih

Do opredelitve primerljivih območij iz 28. člena Uredbe o metodologiji za oblikovanje cen storitev obveznih občinskih gospodarskih javnih služb varstva okolja (Ur. list RS, št. 87/12) elaborat ne vsebuje zahtev iz četrte, pete in šeste alineje prvega odstavka 9. člena te uredbe. Primerjava potrjenih cen javne službe odvajanja in čiščenja komunalne in padavinske odpadne vode, za katero se oblikuje cena, s potrjenimi cenami storitev javne službe na primerljivih območjih sodi v peto alinejo prvega odstavka 9. člena te uredbe.

6 Primerjava obračunske cene javne infrastrukture javne odvajanja in čiščenja komunalne in padavinske odpadne vode, za katero se oblikuje cena, s primerljivimi območji

Do opredelitve primerljivih območij iz 28. člena Uredbe o metodologiji za oblikovanje cen storitev obveznih občinskih gospodarskih javnih služb varstva okolja (Ur. list RS, št. 87/12) elaborat ne vsebuje zahtev iz četrte, pete in šeste alineje prvega odstavka 9. člena te uredbe. Primerjava obračunske cene javne infrastrukture javne službe odvajanja in čiščenja komunalne in padavinske odpadne vode, za katero se oblikuje cena, s primerljivimi območji sodi v šesto alinejo prvega odstavka 9. člena te uredbe.

7 Primerjava izvajalca javne službe odvajanja in čiščenja komunalne in padavinske odpadne vode s povprečjem panoge tiste javne službe, za katero se oblikuje cena, s pomočjo kazalnikov

Javno podjetje Komunalna Brežice d.o.o. opravlja gospodarsko javno službo odvajanja in čiščenja komunalne in padavinske odpadne vode šele od 01.04.2012 dalje, zato ne moremo posredovati podatkov primerjave izvajalca javne službe odvajanja in čiščenja komunalne in padavinske odpadne vode s povprečjem panoge tiste javne službe, za katero se oblikuje cena, s pomočjo navedenih kazalnikov, saj izvajamo to dejavnost le dobrih 7 mesecev in nimamo primerljivih podatkov, ki bodo relevantni šele po enoletnem obdobju oz. kazalniki ne bi imeli uporabne vrednosti.



8 Predračunska količina opravljenih storitev javne službe odvajanja in čiščenja komunalne in padavinske odpadne vode za prihodnje obračunsko obdobje

Predračunska količina opravljenih storitev javne službe odvajanja in čiščenja komunalne in padavinske odpadne vode za prihodnje obračunsko obdobje, torej za leto 2013, znaša 448.207 m³ dobavljene pitne vode, ki se odvaja v javno kanalizacijo ali čisti na komunalni čistilni napravi. Predračunska količina opravljenih storitev prevzema vsebine in ravnanja z vsebino iz nepretočnih greznic, prevzema blata in ravnanja z blatom iz obstoječih greznic ali MKČN ter obratovalnega monitoringa MKČN pa znaša 768.619 m³ dobavljene pitne vode, ki jo zaračunamo tem uporabnikom v 1 letu.

9 Predračunski stroški izvajanja storitev javne službe odvajanja in čiščenja komunalne in padavinske odpadne vode za prihodnje obračunsko obdobje

Predračunski stroški izvajanja storitev javne službe odvajanja komunalne in padavinske odpadne vode za prihodnje obračunsko obdobje, torej za leto 2013, znašajo 163.700,17 EUR.

Predračunski stroški izvajanja storitev javne službe čiščenja komunalne in padavinske odpadne vode za prihodnje obračunsko obdobje, torej za leto 2013, znašajo 200.400,00 EUR.

Predračunski stroški izvajanja storitev prevzema vsebine in ravnanja z vsebino iz nepretočnih greznic, prevzema blata in ravnanja z blatom iz obstoječih greznic ali malih komunalnih čistilnih naprav ter obratovalnega monitoringa MKČN za prihodnje obdobje, torej za leto 2013, znašajo 229.136,60 EUR.



10 Obseg poslovno potrebnih osnovnih sredstev za izvajanje storitev javne službe odvajanja in čiščenja komunalne in padavinske odpadne vode za preteklo in prihodnje obračunsko obdobje

		LETO 2012
ORG. ENOTA	STR. MESTO - oznaka	Nabavna Vrednost
Sektor skupne službe	10	48.392,88
Skupne službe	1001	40832,63
Režija sektor GJS	1002	7450,25
Skladišče in vozni park	1004	110
Sektor GJS	20	372.952,44
Oskrba s pitno vodo	2001	41.086,61
Odvajanje odpadnih voda	2002	3.958,30
Čiščenje odpadnih voda	2003	12,50
Zbiranje in odvoz odpadkov	2004	305.888,33
Pogrebna služba	2005	22.006,70
Sektor ostale dejavnosti	30	0,00
Splošna komunalna	3000	
Ostale dejavnosti	3100	
SKUPAJ	1	421.345,32

Brežice, 13.12.2012



11 Prikaz razdelitve splošnih stroškov v skladu z 10. členom te uredbe za preteklo in prihodnje obračunsko obdobje

Tabela : prikaz razdelitve splošnih stroškov v skladu z 10.členom uredbe

ORG. ENOTA	STR. MESTO - oznaka	Sektor 1002	skupne službe 1001	skl. in vozni park 1004
ključ delitve / sodila		neposredni	neposredni	%
Sektor GJS	20	neposredni	neposredni	79,71
Oskrba s pitno vodo	2001	neposredni	neposredni	52,65
Odvajanje odpadnih voda	2002	neposredni	neposredni	3,24
Čiščenje odpadnih voda	2003	neposredni	neposredni	5,00
Zbiranje in odvoz odpadkov	2004	neposredni	neposredni	6,47
Pogrebna služba	2005	neposredni	neposredni	12,35
Sektor ostale dejavnosti	30	neposredni	neposredni	20,29
Splošna komunalna	3000	neposredni	neposredni	20,29
Ostale dejavnosti	3100	neposredni	neposredni	0,00
SKUPAJ				100,00

** neposredni - ključ delitve po neposrednih stroških

** % - ključ delitve izračunan na podlagi števila manipulacij za posamezno poslovno enoto

12 Prihodki, ustvarjeni z opravljanjem posebnih storitev za preteklo in prihodnje obračunsko obdobje

Javno podjetje Komunalna Brežice d.o.o. opravlja gospodarsko javno službo odvajanja in čiščenja komunalne in padavinske odpadne vode šele od 01.04.2012 dalje, zato ne moremo posredovati podatkov o prihodkih, ustvarjenih z opravljanjem posebnih storitev za preteklo obračunsko obdobje, saj izvajamo to dejavnost le dobrih 7 mesecev in nimamo primerljivih podatkov, ki bodo relevantni šele po enoletnem obdobju.

Ugotavljamo, da ne opravljamo posebnih storitev, ki so opredeljene v 11. členu uredbe o metodologiji za oblikovanje cen storitev obveznih občinskih gospodarskih javnih služb varstva okolja. Tako tudi ne načrtujemo prihodkov, ustvarjenih z opravljanjem posebnih storitev v prihodnjem obračunskem obdobju.

13 Donos na vložena poslovno potrebna osnovna sredstva za preteklo in prihodnje obračunsko obdobje

Javno podjetje Komunalna Brežice d.o.o. opravlja gospodarsko javno službo odvajanja in čiščenja komunalne in padavinske odpadne vode šele od 01.04.2012 dalje, zato ne moremo

posredovati podatkov o donosu na vložena poslovno potrebna osnovna sredstva za preteklo obračunsko obdobje, saj izvajamo to dejavnost le dobrih 7 mesecev in nimamo primerljivih podatkov, ki bodo relevantni šele po enoletnem obdobju.

Donos na vložena poslovno potrebna osnovna sredstva pri gospodarski javni službi odvajanja komunalne in padavinske odpadne vode za prihodnje obračunsko obdobje bo znašal 197,92 EUR, in je obračunan v višini 5% od vrednosti vloženi osnovnih sredstev. Nabavna vrednost vloženi osnovnih sredstev po podatkih iz leta 2012 znaša 3.958,30 EUR.

Donos na vložena poslovno potrebna osnovna sredstva pri gospodarski javni službi čiščenja komunalne in padavinske odpadne vode za prihodnje obračunsko obdobje bo znašal 0,63 EUR, in je obračunan v višini 5% od vrednosti vloženi osnovnih sredstev. Nabavna vrednost vloženi osnovnih sredstev po podatkih iz leta 2012 znaša 12,50 EUR.

14 Število zaposlenih za izvajanje storitev javne službe odvajanja in čiščenja komunalne in padavinske odpadne vode za preteklo in prihodnje obračunsko obdobje

ORG. ENOTA	STR. MESTO - oznaka	zaposleni 2012	zaposleni 2013
Sektor skupne službe	10	16	16
Skupne službe	1001	10	10
Režija sektor GJS	1002	5	5
Skladišče in vozni park	1004	1	1
Sektor GJS	20	41	41
Oskrba s pitno vodo	2001	12	12
Odvajanje odpadnih voda	2002	1	1
Čiščenje odpadnih voda	2003	1	1
Zbiranje in odvoz odpadkov	2004	23	23
Pogrebna služba	2005	4	4
Sektor ostale dejavnosti	30	2	2
Splošna komunalna	3000	0	0
Ostale dejavnosti	3100	2	2
SKUPAJ	1	59	59

Število zaposlenih na dan 30.11.2012

15 Podatek o višini najemnine za javno infrastrukturo in podatek o njenem deležu, ki se prenese na uporabnike javne infrastrukture

Ocenjena višina polne najemnine za gospodarsko javno službo odvajanja komunalne in padavinske odpadne vode znaša 504.126,32 EUR. Na uporabnike gospodinjstev in izvajalcev nepridobitnih dejavnosti se prenese 40% delež najemnine, 60% najemnine pa občina

uporabnikom gospodinjstev in izvajalcem nepridobitnih dejavnosti subvencionira. Ostalim uporabnikom se prenese 100% delež najemnine.

Ocenjena višina polne najemnine za gospodarsko javno službo čiščenja komunalne in padavinske odpadne vode znaša 263.061,12 EUR. Na uporabnike gospodinjstev in izvajalcev nepridobitnih dejavnosti se prenese 40% delež najemnine, 60% najemnine pa občina uporabnikom gospodinjstev in izvajalcem nepridobitnih dejavnosti subvencionira. Ostalim uporabnikom se prenese 100% delež najemnine.

16 Stopnja izkoriščenosti javne infrastrukture, ki je namenjena izvajanju javne službe odvajanja in čiščenja komunalne in padavinske odpadne vode, in stopnja izkoriščenosti javne infrastrukture, ki je namenjena za izvajanje posebnih storitev

Ocenjuje se, da je stopnja izkoriščenosti javne infrastrukture gospodarske javne službe odvajanja in čiščenja komunalne in padavinske odpadne vode 100%.

Ugotavljamo, da ne opravljamo posebnih storitev, ki so opredeljene v 11. členu uredbe o metodologiji za oblikovanje cen storitev obveznih občinskih gospodarskih javnih služb varstva okolja.

17 Izračun predračunske cene storitev javne službe odvajanja in čiščenja komunalne in padavinske odpadne vode za prihodnje obračunsko obdobje in izračun predračunske cene javne infrastrukture ali omrežnine za prihodnje obračunsko obdobje

**17.1. IZRAČUN PREDRAČUNSKE LASTNE CENE ODVAJANJA
KOMUNALNE
IN PADAVINSKE ODPADNE VODE ZA LETO 2013
NA PODLAGI DEJANSKIH STROŠKOV IZ OBDOBJA APRIL-OKTOBER 2012
OCENJENO NA CELO LETO 2012
BREZ
SUBVENCije**

I. OMREŽNINA



VRSTA STROŠKA	ZNESEK
1. NAJEMNINA INFRASTRUKTURE JAVNE SLUŽBE	504.126,32
2. STROŠEK ZAVAROVANJA INFRASTRUKTURE JAVNE SLUŽBE	5.615,66
3. STROŠEK ODŠKODNIN	
4. FINANČNI ODHODKI (OBRESTI)	
STROŠKI (1+2+3+4)	509.741,98

IZRAČUN OMREŽNINE ZA DN ≤ 20 mm, FAKTOR OMREŽNINE JE 1,00

$$\text{OMREŽNINA} = \frac{\text{STROŠKI (1+2+3+4)}}{\Sigma (\text{FAKTOR X ŠTEVILO VODOMEROV})} = \text{EUR/mesec}$$

6,7469

VODOMER	NORMIRANA PORABA v m ³	FAKTOR OMREŽNINE	ŠTEVILO VODOMEROV	OBRAČUNANA OMREŽNINA v € ZA 1 VODOMER ZA 1 MESEC
DN ≤ 20	1,2	1	1767	6,7469
20 < DN < 40	3,6	3	138	20,2407
40 ≤ DN < 50	12	10	8	67,4690
50 ≤ DN < 65	18	15	49	101,2035
65 ≤ DN < 80	36	30	0	202,4071
80 ≤ DN < 100	60	50	38	337,3451
100 ≤ DN < 150	120	100	10	674,6902
150 ≤ DN	240	200	2	1349,3805
			2012	

II. CENA ODVAJANJA KOMUNALNE ODPADNE VODE IN ODVAJANJA PADAVINSKE ODPADNE VODE Z JAVNIH POVRŠIN

$$\text{ODVAJANJE} = \frac{\text{STROŠKI (1+2+3)}}{\text{-----}} = \text{EUR/m}^3$$

0,3652

KOLIČINA
SKUPNA KOLIČINA
 (m³)

12 mesecev
448.207

VRSTA STROŠKA	ZNESEK
---------------	--------

STROŠKI (1+2+3)
163.700,17
1 - PROIZVAJALNI STROŠKI (a+b)
96.271,68
a) STROŠKI
MATERIALA:

1. STROŠKI ELEKTRIČNE ENERGIJE
2. STROŠKI POGONSKEGA GORIVA
3. DRUGI STROŠKI MATERIALA

-

20.236,53

15.418,42

835,97

3.982,13

b) STROŠKI STORITEV:
76.035,15

1. STROŠKI INTELEKTUALNIH IN OSEBNIH STORITEV
2. STROŠKI PREVOZNIH STORITEV
3. STROŠKI DRUGIH STORITEV
4. STROŠKI DELA
5. STROŠKI LASTNE AMORTIZACIJE
6. STROŠKI VZDRŽEVANJA JAVNE INFRASTRUKTURE
7. STROŠKI VZDRŽEVANJA LASTNIH OSNOVNIH SREDSTEV IN NAPRAV
8. DRUGI PROIZVAJALNI STROŠKI

68,57

13.285,60

12.200,59

14.828,70

20.738,50

632,57

3.401,21

10.879,41

2. SPLOŠNI STROŠKI
67.230,58

1. STROŠKI NABAVE
2. STROŠKI UPRAVE
3. STROŠKI PRODAJE

985,61

43.651,44

22.593,53

3. DONOS NA LASTNA VLOŽENA SREDSTVA
197,92

Nabavna vrednost lastnih vloženih sredstev

3.958,30
III. OKOLJSKA DAJATEV ZA ONESNAŽEVANJE OKOLJA ZARADI ODVAJANJA ODPADNIH VODA

1. Cena v primeru pretočne greznice
2. Cena v primeru priključitve na javno kanalizacijo in čiščenja na KČN
3. Cena v primeru čiščenja na MKČN, ki obratuje v skladu s predpisi

EUR/m ³
0,5283
0,0528
0,0528

17.1. IZRAČUN PREDRAČUNSKE LASTNE CENE PREVZEMA VSEBINE IN
RAVNANJA Z VSEBINO IZ NEPRETOČNIH GREZNIC, PREVZEMA BLATA IN RAVNANJA Z BLATOM IZ OBSTOJEČIH GREZNIC ALI MALIH
KOMUNALNIH ČISTILNIH NAPRAV TER OBRATOVALNEGA MONITORINGA "MKČN"
BREZ SUBVENCije
I.
OMREŽNINA

VRSTA STROŠKA	ZNESEK
1. NAJEMNINA INFRASTRUKTURE JAVNE SLUŽBE	263.061,12
2. STROŠEK ZAVAROVANJA INFRASTRUKTURE JAVNE SLUŽBE	9.316,13
3. STROŠEK ODŠKODNIN	
4. FINANČNI ODHODKI (OBRESTI)	
STROŠKI (1+2+3+4)	272.377,25

IZRAČUN OMREŽNINE ZA DN ≤ 20 mm, FAKTOR OMREŽNINE JE 1,00

$$\text{OMREŽNINA} = \frac{\text{STROŠKI (1+2+3+4)}}{\Sigma (\text{FAKTOR X ŠTEVILO VODOMEROV})} = \text{EUR/mesec } \boxed{1,3612}$$

VODOMER	NORMIRANA PORABA v m ³	FAKTOR OMREŽNINE	ŠTEVILO VODOMEROV	OBRAČUNANA OMREŽNINA v € ZA 1 VODOMER ZA 1 MESEC
DN ≤ 20	1,2	1	7300	1,3612
20 < DN < 40	15	3	440	4,0836
40 ≤ DN < 50	50	10	32	13,6121
50 ≤ DN < 65	75	15	89	20,4181
65 ≤ DN < 80	150	30	0	40,8362
80 ≤ DN < 100	250	50	76	68,0603
100 ≤ DN < 150	500	100	22	136,1206
150 ≤ DN	1000	200	2	272,2411
			7961	

II. IZRAČUN PREDRAČUNSKE LASTNE CENE PREVZEMA VSEBINE IN

RAVNANJA Z VSEBINO IZ NEPRETOČNIH GREZNIC, PREVZEMA BLATA IN RAVNANJA Z BLATOM IZ OBSTOJEČIH GREZNIC ALI MALIH

KOMUNALNIH ČISTILNIH NAPRAV TER OBRATOVALNEGA MONITORINGA "MKČN"

1. ŠTEVILO VSEH GREZNIC:	5.726
2. POVPREČNI VOLUMEN GREZNICE:	3,40 m ³
3. POGOSTOST PRAZNJENJA:	1 X V 3 LETIH
4. SKUPNI VOLUMEN ODVOZA:	19.468 m ³
5. ODPELJANO Z 1 VOŽNJO:	10,00 m ³
6. ŠTEVILO VOŽENJ V 3 LETIH:	1.947
7. ŠTEVILO VOŽENJ V 1 LETU:	648,95
8. ŠTEVILO VOŽENJ NA DAN:	2,60
9. TRAJANJE 1 VOŽNJE:	2,50 URE
10. STROŠEK VOZILA NA URO:	60,00 EUR
11. STROŠEK VOZILA NA DAN:	389,37 EUR
12. STROŠEK DELAVCA NA URO:	14,00 EUR
13. STROŠEK DELAVCA NA DAN:	90,85 EUR
14. SKUPAJ VOZILO IN DELAVEC:	480,22 EUR
15. LETNI STROŠEK ODVOZA:	120.055,13 EUR
16. ŠTEVILO MKČN:	21
17. STROŠEK MONITORINGA MKČN:	5.250,00 EUR
18. STROŠEK ČIŠČENJA ZA 1m ³ :	16,00 EUR
19. TRI LETNA KOLIČINA PREVZETEGA BLATA:	19.468,40 m ³
20. LETNA KOLIČINA PREVZETEGA BLATA:	6.489,47 m ³
21. LETNI STROŠEK ČIŠČENJA:	103.831,47 EUR
22. SKUPNA LETNA KOLIČINA PRODANE VODE:	768.619 m ³
23. STROŠKI (15+17+21) SKUPAJ	229.136,60 EUR

$$\text{CENA} = \frac{\text{STROŠKI (15+17+21)} \quad 229.136,60}{\text{KOLIČINA (22)} \quad 768.619} =$$

 EUR/m³

0,2981

**17.3. IZRAČUN PREDRAČUNSKE LASTNE CENE ČIŠČENJA
 KOMUNALNE
 IN PADAVINSKE ODPADNE VODE ZA LETO 2013
 NA PODLAGI DEJANSKIH STROŠKOV IZ OBDOBJA APRIL-OKTOBER 2012
 OCENJENO NA CELO LETO 2012
 BREZ
 SUBVENCije
 I. OMREŽNINA**

VRSTA STROŠKA	ZNESEK
1. NAJEMNINA INFRASTRUKTURE JAVNE SLUŽBE	263.061,12
2. STROŠEK ZAVAROVANJA INFRASTRUKTURE JAVNE SLUŽBE	9.316,13
3. STROŠEK ODŠKODNIN	
4. FINANČNI ODHODKI (OBRESTI)	
STROŠKI (1+2+3+4)	272.377,25

IZRAČUN OMREŽNINE ZA DN ≤ 20 mm, FAKTOR OMREŽNINE JE 1,00

$$\text{OMREŽNINA} = \frac{\text{STROŠKI (1+2+3+4)}}{\Sigma (\text{FAKTOR X ŠTEVILO VODOMEROV})} = \text{EUR/mesec}$$

1,3612

VODOMER	NORMIRANA PORABA v m ³	FAKTOR OMREŽNINE	ŠTEVILO VODOMEROV	OBRAČUNANA OMREŽNINA v € ZA 1 VODOMER ZA 1 MESEC
DN ≤ 20	1,2	1	7300	1,3612
20 < DN < 40	15	3	440	4,0836
40 ≤ DN < 50	50	10	32	13,6121
50 ≤ DN < 65	75	15	89	20,4181
65 ≤ DN < 80	150	30	0	40,8362
80 ≤ DN < 100	250	50	76	68,0603
100 ≤ DN < 150	500	100	22	136,1206
150 ≤ DN	1000	200	2	272,2411
			7961	

II. CENA ČIŠČENJA KOMUNALNE ODPADNE VODE IN PDAVINSKE ODPADNE VODE Z JAVNIH POVRŠIN

ODVAJANJE	=	$\frac{\text{STROŠKI (1+2+3)}}{\text{KOLIČINA}}$	=	EUR/m³
				0,4471
SKUPNA KOLIČINA ¹ (m ³)		12 mesecev	448.207	

VRSTA STROŠKA	ZNESEK
STROŠKI (1+2+3)	200.400,00
1 - PROIZVAJALNI STROŠKI (a+b)	124.595,60
a) STROŠKI MATERIALA:	
1. STROŠKI ELEKTRIČNE ENERGIJE	36.228,46
2. STROŠKI POGONKEGA GORIVA	32.911,42
3. DRUGI STROŠKI MATERIALA	247,41
	3.069,63
b) STROŠKI STORITEV:	88.367,13
1. STROŠKI INTEKTUALNIH IN OSEBNIH STORITEV	480,00
2. STROŠKI PREVOZNIH STORITEV	16.307,45
3. STROŠKI DRUGIH STORITEV	32.786,11
4. STROŠKI DELA	8.979,01
5. STROŠKI LASTNE AMORTIZACIJE	1.747,63
6. STROŠKI VZDRŽEVANJA JAVNE INFRASTRUKTURE	10.011,10
7. STROŠKI VZDRŽEVANJA LASTNIH OSNOVNIH SREDSTEV IN NAPRAV	756,09
8. DRUGI PROIZVAJALNI STROŠKI	17.299,75
2. SPLOŠNI STROŠKI	75.803,78
1. STROŠKI NABAVE	3.238,35
2. STROŠKI UPRAVE	47.871,22
3. STROŠKI PRODAJE	24.694,20
3. DONOS NA LASTNA VLOŽENA SREDSTVA	0,63
Nabavna vrednost lastnih vloženih sredstev	12,50

18 Prikaz sodil za razporejanje vseh stroškov in prihodkov po dejavnostih ter po občinah

SODILA ZA RAZPOREJANJE PRIHODKOV, ODHODKOV, SREDSTEV IN OBVEZNOSTI DO NJIHOVIH VIROV V JAVNEM PODJETJU KOMUNALA BREŽICE D.O.O. ZA LETO 2013

1. UVOD:

Javno podjetje Komunalna Brežice d.o.o. je pravna oseba javnega prava, ki opravlja dejavnost gospodarskih javnih služb v Občini Brežice. Ustanovljeno je bilo konec leta 2011 na podlagi Odloka o ustanovitvi Javnega podjetja Komunalna Brežice, d.o.o. (Ur. list RS 12/2012 - UPB) z namenom izvajanja gospodarskih javnih služb, ki so navedene v 3. členu Odloka o gospodarskih javnih službah v Občini Brežice (Ur. list RS, št. 32/08, 104/11).

Gre za naslednje obvezne gospodarske javne službe:

- oskrba s pitno vodo,
- odvajanje in čiščenje komunalne in padavinske odpadne vode,
- zbiranje komunalnih odpadkov,
- prevoz komunalnih odpadkov in
- pogrebne dejavnosti.

Po Zakonu o gospodarskih družbah /ZGD-1/ (Ur.l. RS, št. 65/2009-UPB3, 83/2009 Odl.US: U-I-165/08-10, Up-1772/08-14, Up-379/09-8, 33/2011, 91/2011, 100/2011 Skl.US: U-I-311/11-5, 32/2012, 57/2012) sodi Javno podjetje Komunalna Brežice d.o.o. med majhne družbe, saj izpolnjuje dva pogoja iz 3. odstavka 55. člena ZGD-1.

Za vodenje ločenih računovodskih evidenc po posameznih dejavnostih so oblikovana sodila v skladu z Zakonom o preglednosti finančnih odnosov in ločenem evidentiranju različnih dejavnosti (ZPFOLERD-1).

Javno podjetje Komunalna Brežice d.o.o. ugotavlja poslovanje družbe v okviru dveh sektorjev in sicer sektor gospodarske javne službe in sektor ostale dejavnosti. Za vsak sektor oziroma za vsako gospodarsko javno službo je skladno s SRS oblikovano poslovnoizidno mesto oziroma enota, na kateri se ugotavljajo prihodki ter na njej nastali in prisojeni stroški.

Evidentiranje prihodkov in stroškov po poslovnih enotah podjetja se izvaja na dva načina:

Prvi način zajema direktno evidentiranje stroškov (82 % celotnih stroškov) na posamezno poslovno enoto oziroma znotraj enote na stroškovno mesto. Tako se evidentirajo neposredni oziroma »direktni stroški« med katere uvrščamo stroške materiala, drobnega inventarja, stroške pogonskega goriva, električne energije, stroške storitev neposredno povezane z opravljanjem dejavnosti (deponiranje, deratizacija, analize vode, laboratorijske analize, najemnina infrastrukture, zavarovalne premije, telefonske storitve, ...), amortizacijo osnovnih sredstev, stroške dela, popravke terjatev, stroške vodnega povračila in druge izredne stroške, ki se nanašajo direktno na poslovno enoto.

Drugi način pa zajema evidentiranje posrednih stroškov režije sektorja skupnih služb (18 % celotnih stroškov) po poslovnih enotah. Za delitev splošnih stroškov po poslovnih enotah se določajo ključi na podlagi v nadaljevanju navedenih sodil. Za leti 2012 in 2013 je pretežni del sodil določen na podlagi deleža neposrednih stroškov in manjši del na podlagi aktivnosti, ki te stroške povzročajo (npr. delitev stroškov skladišča in voznega parka je narejena na podlagi opravljenih manipulacij z materialom v skladišču).

Prihodki iz poslovanja se evidentirajo po dejanski zaračunani prodaji direktno na poslovno enoto (99 % celotnih prihodkov). Prihodki evidentirani na poslovni enoti režije sektorja skupnih služb pa se razporedijo po poslovnih enotah na podlagi v nadaljevanju navedenih sodil (1 % celotnih prihodkov).

V sektor gospodarske javne službe spadajo naslednje poslovne enote:

- ← - oskrba s pitno vodo
- ← - odvajanje in čiščenje komunalne in padavinske odpadne vode,
- ← - zbiranje komunalnih odpadkov,
- ← - prevoz komunalnih odpadkov in
- ← - pogrebne dejavnosti.

Sektor ostale dejavnosti sestavljata dve enoti:

- splošna komunala
- ostale tržne dejavnosti

2. ŠIFRANTI

A. ŠIFRANT SEKTORJEV

- 10 sektor skupne službe
- 20 sektor gospodarske javne službe
- 30 sektor ostale dejavnosti

B. ŠIFRANT POSLOVNIH ENOT

- 1001 skupne službe
- 1002 režija sektor GJS
- 1004 skladišče in vozni park
- 2001 oskrba s pitno vodo
- 2002 odvajanje odpadnih voda
- 2003 čiščenje odpadnih voda
- 2004 zbiranje in odvoz odpadkov
- 2005 pogrebna služba
- 3000 splošna komunala
- 3100 ostale dejavnosti

Za leto 2013 se zaradi spremembe strukture cene za oskrbo s pitno vodo (katera vključuje omrežnino in vodarino, katerih sestavni del je tudi števnina; skladno z uredbo o metodologiji za oblikovanje obveznih občinskih gospodarskih javnih služb (Ur. List RS št. 87/)2012) v podjetju spremeni število poslovnih enot in sicer se dosednja poslovna enota števnina (2008) združi s poslovno enoto oskrba s pitno vodo (2001). Znotraj poslovne enote oskrba s pitno vodo, pa se še naprej vodi ločeno stroškovno mesto za evidentiranje stroškov nastalih ob menjavah vodomerjev.

C. ORGANIGRAM

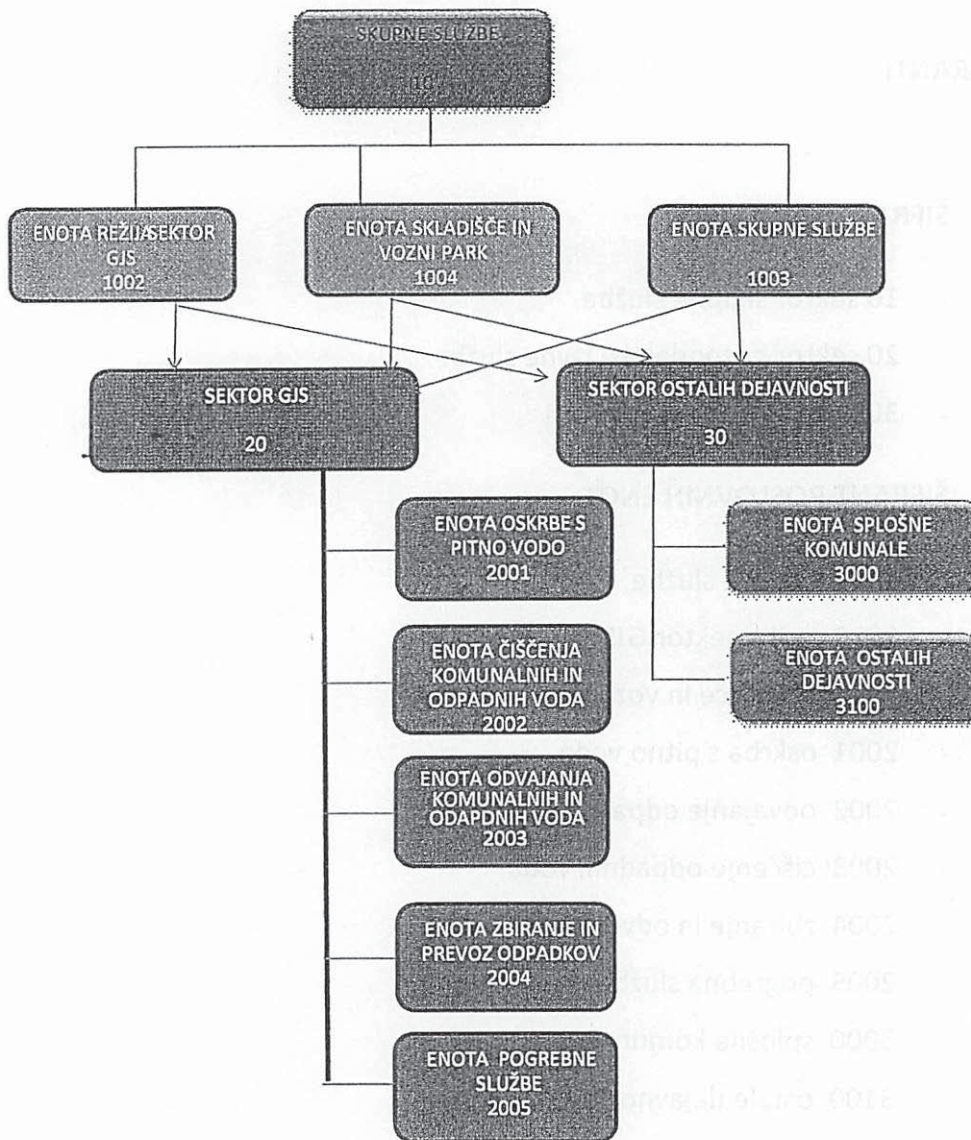

3. SODILA OZIROMA IZRAČUNANI KLUČI DELITVE



A. RAZPOREJANJE STROŠKOV

Za razporejanje posrednih stroškov poslovne enote skupne službe (1001) in poslovne enote režija sektor GJS (1002) se uporabljajo sodila delitve posrednih stroškov na podlagi deleža neposrednih stroškov. Med te stroške se evidentirajo stroški materiala, stroški storitev (poštne storitve, stroški tiskanja mesečnih obračunov komunalnih storitev, stroški telefonije, bančne storitve, stroški izobraževanja, intelektualne storitve, računalniške storitve,..), stroški dela in stroški amortizacije opreme obeh poslovnih enot.

Za razporejanje stroškov poslovne enote skladišče in vozni park (1004) je ključ delitve izračunan na podlagi aktivnosti izvedenih v tej poslovni enoti in sicer je sodilo število izvedenih manipulacij z materialom v skladišču. Neposredni stroški voznega parka podjetja so evidentirani direktno na poslovno enoto, v kateri se uporabljajo, ker podjetje trenutno nima evidentiranih vozil oziroma strojev, ki bi jih uporabljalo v vseh poslovnih enotah (npr. podjetje ima evidentiranih 6 vozil, ki se izključno uporabljajo za opravljanje dejavnosti zbiranje in odvoz odpadkov in so tudi evidentirana znotraj poslovne enote zbiranje in odvoz odpadkov (2004), tako da so tudi vsi neposredni stroški vezani na ta vozila evidentirani direktno na poslovno enoto).

TABELA: Izračun ključa delitve evidentiranih stroškov na poslovni enoti skladišče in vozni park (v %)

ORG. ENOTA	STR. MESTO - oznaka	Kriterij – število manipulacij v skladišču	Delež (v %)
Sektor GJS	20	3252	79,71
Oskrba s pitno vodo	2001	2148	52,65
Odvajanje odpadnih voda	2002	132	3,24
Čiščenje odpadnih voda	2003	204	5,00
Zbiranje in odvoz odpadkov	2004	264	6,47
Pogrebna služba	2005	504	12,35
Sektor ostale dejavnosti	30	828	20,29
Splošna komunala	3000	828	20,29
Ostale dejavnosti	3100	0	0,00
SKUPAJ		4080	100,00

B. RAZPOREJANJE PRIHODKOV

Za razporejanje prihodkov evidentiranih na poslovnih enotah sektorja skupnih služb se uporablja sodilo realizirani prihodki. Med te prihodke sodijo prihodki od depozitov, obresti, bonusov, zaračunane provizije za vodenje evidenc in podobno.

C. OSNOVNA SREDSTVA

Evidenca osnovnih sredstev je vzpostavljena po nahajališčih in stroškovnih mestih. Vsi neposredni stroški povezani z delovanjem osnovnega sredstva (stroški amortizacije, vzdrževalni stroški in ostali stroški) bremenijo tisto stroškovno mesto, kjer se osnovno sredstvo nahaja. V primeru uporabe osnovnega sredstva pri drugih enotah se ustrezne enote oziroma stroškovna mesta bremenijo z internim obračunom.

Č. UPORABA IN PREVERJANJE SODIL -

Ustreznost sodil se preverja najmanj enkrat letno ob koncu obračunskega obdobja oziroma ob bistveni spremembi pri opravljanju posameznih dejavnosti. Za bistveno spremembo se smatra ukinitvev ali pričetek opravljanja posamezne gospodarske javne službe. Podjetje ni zavezano k obvezni reviziji računovodskih izkazov, zato ustreznost sodil in pravilnost njihove uporabe preveri revizor na podlagi pogodbe najpozneje do konca aprila tekočega leta za preteklo leto.

19 Druga razkritja na podlagi Slovenskega računovodskega standarda 35

Javno podjetje Komunalna Brežice d.o.o. opravlja gospodarsko javno službo odvajanja komunalne in padavinske odpadne vode šele od 01.04.2012 dalje, zato ne moremo posredovati drugih razkritij na podlagi Slovenskega računovodskega standarda 35, saj izvajamo to dejavnost le dobrih 7 mesecev in nimamo primerljivih podatkov, ki bodo relevantni šele po enoletnem obdobju oz. po zaključnem računu za leto 2012.

Pripravili:

Zlatka Maček

Jadranka Ajković

Darko Ferlan



Brežice, 21.12.2012



Direktor:

Aleksander Zupančič

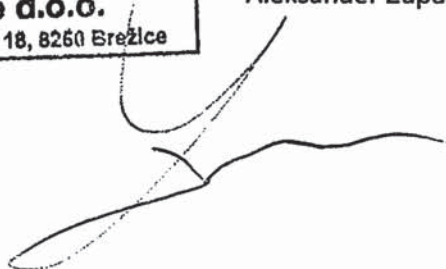



Komunala
Brežice d.o.o.

**ELABORAT O OBLIKOVANJU CENE
IZVAJANJA STORITEV JAVNE SLUŽBE**

**ZBIRANJE DOLOČENIH VRST
KOMUNALNIH ODPADKOV**

DECEMBER 2012

Kazalo vsebine

1	PREDRAČUNSKA IN OBRAČUNSKA KOLIČINA OPRAVLJENIH STORITEV JAVNE SLUŽBE ZBIranJA DOLOČENIH VRST KOMUNALNIH ODPADKOV ZA PRETEKLO OBRAČUNSKO OBDOBJE.....	1
2	PREDRAČUNSKI IN OBRAČUNSKI STROŠKI IZVAJANJA STORITEV JAVNE SLUŽBE ZBIranJA DOLOČENIH VRST KOMUNALNIH ODPADKOV ZA PRETEKLO OBRAČUNSKO OBDOBJE	1
3	POJASNILA ODMIKOV OBRAČUNSKE CENE OD PREDRAČUNSKE IN OD POTRJENE CENE STORITEV JAVNE SLUŽBE ZBIranJA DOLOČENIH VRST KOMUNALNIH ODPADKOV ZA PRETEKLO OBRAČUNSKO OBDOBJE	1
4	PRIMERJĀVA OBRAČUNSKIH CEN JAVNE SLUŽBE ZBIranJA DOLOČENIH VRST KOMUNALNIH ODPADKOV, ZA KATERO SE OBLIKUJE CENA, Z OBRAČUNSKIMI CENAMI STORITEV JAVNE SLUŽBE NA PRIMERLJIVIH OBMOČJIH	1
5	PRIMERJAVA POTRJENIH CEN JAVNE SLUŽBE ZBIranJA DOLOČENIH VRST KOMUNALNIH ODPADKOV, ZA KATERO SE OBLIKUJE CENA, S POTRJENIMI CENAMI STORITEV JAVNE SLUŽBE NA PRIMERLJIVIH OBMOČJIH...2	
6	PRIMERJAVA OBRAČUNSKE CENE JAVNE INFRASTRUKTURE JAVNE SLUŽBE ZBIranJA DOLOČENIH VRST KOMUNALNIH ODPADKOV, ZA KATERO SE OBLIKUJE CENA, S PRIMERLJIVIMI OBMOČJI	2
7	PRIMERJAVA IZVAJALCA JAVNE SLUŽBE ZBIranJA DOLOČENIH VRST KOMUNALNIH ODPADKOV S POVPREČJEM PANOGĀ TISTE JAVNE SLUŽBE, ZA KATERO SE OBLIKUJE CENA, S POMOČJO KAZALNIKOV	2
8	PREDRAČUNSKA KOLIČINA OPRAVLJENIH STORITEV JAVNE SLUŽBE ZBIranJA DOLOČENIH VRST KOMUNALNIH ODPADKOV ZA PRIHODNJE OBRAČUNSKO OBDOBJE	2
9	PREDRAČUNSKI STROŠKI IZVAJANJA STORITEV JAVNE SLUŽBE ZBIranJA DOLOČENIH VRST KOMUNALNIH ODPADKOV ZA PRIHODNJE OBRAČUNSKO OBDOBJE	3
10	OBSEG POSLOVNO POTREBNIH OSNOVNIH SREDSTEV ZA IZVAJANJE STORITEV JAVNE SLUŽBE ZBIranJA DOLOČENIH VRST KOMUNALNIH ODPADKOV ZA PRETEKLO IN PRIHODNJE OBRAČUNSKO OBDOBJE	3
11	PRIKAZ RAZDELITVE SPLOŠNIH STROŠKOV V SKLADU Z 10. ČLENOM TE UREDBE ZA PRETEKLO IN PRIHODNJE OBRAČUNSKO OBDOBJE	4
12	PRIHODKI, USTVARJENI Z OPRAVLJANJEM POSEBNIH STORITEV ZA PRETEKLO IN PRIHODNJE OBRAČUNSKO OBDOBJE	4
13	DONOS NA VLOŽENA POSLOVNO POTREBNA OSNOVNA SREDSTVA ZA PRETEKLO IN PRIHODNJE OBRAČUNSKO OBDOBJE	5
14	ŠTEVILO ZAPOSLENIH ZA IZVAJANJE STORITEV JAVNE SLUŽBE ZBIranJA DOLOČENIH VRST KOMUNALNIH ODPADKOV ZA PRETEKLO IN PRIHODNJE OBRAČUNSKO OBDOBJE	5
15	PODATEK O VIŠINI NAJEMNINE ZA JAVNO INFRASTRUKTURO IN PODATEK O NJENEM DELEŽU, KI SE PRENESE NA UPORABNIKE JAVNE INFRASTRUKTURE.....	6
16	STOPNJA IZKORIŠČENOSTI JAVNE INFRASTRUKTURE, KI JE NAMENJENA IZVAJANJU JAVNE SLUŽBE ZBIranJA DOLOČENIH VRST KOMUNALNIH ODPADKOV, IN STOPNJA IZKORIŠČENOSTI JAVNE INFRASTRUKTURE, KI JE NAMENJENA ZA IZVAJANJE POSEBNIH STORITEV	6
17	IZRAČUN PREDRAČUNSKE CENE STORITEV JAVNE SLUŽBE ZBIranJA DOLOČENIH VRST KOMUNALNIH ODPADKOV ZA PRIHODNJE OBRAČUNSKO OBDOBJE IN IZRAČUN PREDRAČUNSKE CENE JAVNE INFRASTRUKTURE ALI OMREŽNINE ZA PRIHODNJE OBRAČUNSKO OBDOBJE	6



1 Predračunska in obračunska količina opravljenih storitev javne službe zbiranja določenih vrst komunalnih odpadkov za preteklo obračunsko obdobje

Javno podjetje Komunala Brežice d.o.o. opravlja gospodarsko javno službo zbiranja določenih vrst komunalnih odpadkov šele od 01.04.2012 dalje, zato ne moremo posredovati podatkov predračunske in obračunske količine opravljenih storitev za preteklo obračunsko obdobje, saj izvajamo to dejavnost le dobrih 7 mesecev in nimamo primerljivih podatkov, ki bodo relevantni šele po enoletnem obdobju.

2 Predračunski in obračunski stroški izvajanja storitev javne službe zbiranja določenih vrst komunalnih odpadkov za preteklo obračunsko obdobje

Javno podjetje Komunala Brežice d.o.o. opravlja gospodarsko javno službo zbiranja določenih vrst komunalnih odpadkov šele od 01.04.2012 dalje, zato ne moremo posredovati podatkov o predračunskih in obračunskih stroških opravljenih storitev za preteklo obračunsko obdobje, saj izvajamo to dejavnost le dobrih 7 mesecev in nimamo primerljivih podatkov, ki bodo relevantni šele po enoletnem obdobju.

3 Pojasnila odmikov obračunske cene od predračunske in od potrjene cene storitev javne službe zbiranja določenih vrst komunalnih odpadkov za preteklo obračunsko obdobje

Javno podjetje Komunala Brežice d.o.o. opravlja gospodarsko javno službo zbiranja določenih vrst komunalnih odpadkov šele od 01.04.2012 dalje, zato ne moremo posredovati pojasnil odmikov obračunske cene od predračunske in od potrjene cene storitev za preteklo obračunsko obdobje, saj izvajamo to dejavnost le dobrih 7 mesecev in nimamo primerljivih podatkov, ki bodo relevantni šele po enoletnem obdobju.

4 Primerjava obračunskih cen javne službe zbiranja določenih vrst komunalnih odpadkov, za katero se oblikuje cena, z obračunskimi cenami storitev javne službe na primerljivih območjih

Do opredelitve primerljivih območij iz 28. člena Uredbe o metodologiji za oblikovanje cen storitev obveznih občinskih gospodarskih javnih služb varstva okolja (Ur. list RS, št. 87/12) elaborat ne vsebuje zahtev iz četrte, pete in šeste alineje prvega odstavka 9. člena te uredbe. Primerjava obračunskih cen javne službe zbiranja določenih vrst komunalnih odpadkov, za

katero se oblikuje cena, z obračunskimi cenami storitev javne službe na primerljivih območjih sodi v četrto alinejo prvega odstavka 9. člena te uredbe.

5 Primerjava potrjenih cen javne službe zbiranja določenih vrst komunalnih odpadkov, za katero se oblikuje cena, s potrjenimi cenami storitev javne službe na primerljivih območjih

Do opredelitve primerljivih območij iz 28. člena Uredbe o metodologiji za oblikovanje cen storitev obveznih občinskih gospodarskih javnih služb varstva okolja (Ur. list RS, št. 87/12) elaborat ne vsebuje zahtev iz četrte, pete in šeste alineje prvega odstavka 9. člena te uredbe. Primerjava potrjenih cen javne službe zbiranja določenih vrst komunalnih odpadkov, za katero se oblikuje cena, s potrjenimi cenami storitev javne službe na primerljivih območjih sodi v peto alinejo prvega odstavka 9. člena te uredbe.

6 Primerjava obračunske cene javne infrastrukture javne službe zbiranja določenih vrst komunalnih odpadkov, za katero se oblikuje cena, s primerljivimi območji

Do opredelitve primerljivih območij iz 28. člena Uredbe o metodologiji za oblikovanje cen storitev obveznih občinskih gospodarskih javnih služb varstva okolja (Ur. list RS, št. 87/12) elaborat ne vsebuje zahtev iz četrte, pete in šeste alineje prvega odstavka 9. člena te uredbe. Primerjava obračunske cene javne infrastrukture javne službe zbiranja določenih vrst komunalnih odpadkov, za katero se oblikuje cena, s primerljivimi območji sodi v šesto alinejo prvega odstavka 9. člena te uredbe.

7 Primerjava izvajalca javne službe zbiranja določenih vrst komunalnih odpadkov s povprečjem panoge tiste javne službe, za katero se oblikuje cena, s pomočjo kazalnikov

Javno podjetje Komunala Brežice d.o.o. opravlja gospodarsko javno službo zbiranja določenih vrst komunalnih odpadkov šele od 01.04.2012 dalje, zato ne moremo posredovati podatkov primerjave izvajalca javne službe zbiranja določenih vrst komunalnih odpadkov s povprečjem panoge tiste javne službe, za katero se oblikuje cena, s pomočjo navedenih kazalnikov, saj izvajamo to dejavnost le dobrih 7 mesecev in nimamo primerljivih podatkov, ki bodo relevantni šele po enoletnem obdobju oz. kazalniki ne bi imeli uporabne vrednosti.

8 Predračunska količina opravljenih storitev javne službe zbiranja določenih vrst komunalnih odpadkov za prihodnje obračunsko obdobje

Predračunska količina opravljenih storitev javne službe zbiranja določenih vrst komunalnih odpadkov za prihodnje obračunsko obdobje, torej za leto 2013, znaša 6.690.324 kg zbranih

komunalnih odpadkov ter 250.000 kg biorazgradljivih kuhinjskih odpadkov in zelenega vrtnega odpada.

9 Predračunski stroški izvajanja storitev javne službe zbiranja določenih vrst komunalnih odpadkov za prihodnje obračunsko obdobje

Predračunski stroški izvajanja storitev javne službe zbiranja določenih vrst komunalnih odpadkov za prihodnje obračunsko obdobje, torej za leto 2013, znašajo 919.521,91 EUR za zbiranja določenih vrst komunalnih odpadkov ter 79.868,73 EUR za ravnanje z biorazgradljivimi kuhinjskimi odpadki in zelenim vrtnim odpadom.

10 Obseg poslovno potrebnih osnovnih sredstev za izvajanje storitev javne službe zbiranja določenih vrst komunalnih odpadkov za preteklo in prihodnje obračunsko obdobje

Javno podjetje Komunalna Brežice d.o.o. opravlja gospodarsko javno službo zbiranja določenih vrst komunalnih odpadkov šele od 01.04.2012 dalje, zato ne moremo posredovati podatkov o obsegu poslovno potrebnih osnovnih sredstev za izvajanje storitev zbiranja določenih vrst komunalnih odpadkov za preteklo obračunsko obdobje, saj izvajamo to dejavnost le dobrih 7 mesecev in nimamo primerljivih podatkov, ki bodo relevantni šele po enoletnem obdobju.

V spodnji tabeli pa so razvidni podatki o obsegu poslovno potrebnih osnovnih sredstev za izvajanje storitev javne službe zbiranja določenih vrst komunalnih odpadkov za prihodnje obračunsko obdobje.

		LETO 2012
ORG. ENOTA	STR. MESTO - oznaka	Nabavna Vrednost
Sektor skupne službe	10	48.392,88
Skupne službe	1001	40832,63
Režija sektor GJS	1002	7450,25
Skladišče in vozni park	1004	110
Sektor GJS	20	372.952,44
Oskrba s pitno vodo	2001	41.086,61
Odvajanje odpadnih voda	2002	3.958,30
Čiščenje odpadnih voda	2003	12,50
Zbiranje in odvoz odpadkov	2004	305.888,33
Pogrebna služba	2005	22.006,70
Sektor ostale dejavnosti	30	0,00

Splošna komunalna	3000	
Ostale dejavnosti	3100	
SKUPAJ	1	421.345,32

Brežice, 13.12.2012

11 Prikaz razdelitve splošnih stroškov v skladu z 10. členom te uredbe za preteklo in prihodnje obračunsko obdobje

Tabela : prikaz razdelitve splošnih stroškov v skladu z 10. členom uredbe

ORG. ENOTA	STR. MESTO - oznaka	Sektor 1002	skupne službe 1001	skl. in vozni park 1004
ključ delitve / sodila		neposredni	neposredni	%
Sektor GJS	20	neposredni	neposredni	79,71
Oskrba s pitno vodo	2001	neposredni	neposredni	52,65
Odvajanje odpadnih voda	2002	neposredni	neposredni	3,24
Čiščenje odpadnih voda	2003	neposredni	neposredni	5,00
Zbiranje in odvoz odpadkov	2004	neposredni	neposredni	6,47
Pogrebna služba	2005	neposredni	neposredni	12,35
Sektor ostale dejavnosti	30	neposredni	neposredni	20,29
Splošna komunalna	3000	neposredni	neposredni	20,29
Ostale dejavnosti	3100	neposredni	neposredni	0,00
SKUPAJ				100,00

** neposredni - ključ delitve po neposrednih stroških

** % - ključ delitve izračunan na podlagi števila manipulacij za posamezno poslovno enoto

12 Prihodki, ustvarjeni z opravljanjem posebnih storitev za preteklo in prihodnje obračunsko obdobje

Javno podjetje Komunalna Brežice d.o.o. opravlja gospodarsko javno službo zbiranja določenih vrst komunalnih odpadkov šele od 01.04.2012 dalje, zato ne moremo posredovati podatkov o prihodkih, ustvarjenih z opravljanjem posebnih storitev za preteklo obračunsko obdobje, saj izvajamo to dejavnost le dobrih 7 mesecev in nimamo primerljivih podatkov, ki bodo relevantni šele po enoletnem obdobju.

Ugotavljamo, da ne opravljamo posebnih storitev, ki so opredeljene v 11. členu uredbe o metodologiji za oblikovanje cen storitev obveznih občinskih gospodarskih javnih služb

varstva okolja. Tako tudi ne načrtujemo prihodkov, ustvarjenih z opravljanjem posebnih storitev v prihodnjem obračunskem obdobju.

13 Donos na vložena poslovno potrebna osnovna sredstva za preteklo in prihodnje obračunsko obdobje

Javno podjetje Komunalna Brežice d.o.o. opravlja gospodarsko javno službo zbiranja določenih vrst komunalnih odpadkov šele od 01.04.2012 dalje, zato ne moremo posredovati podatkov o donosu na vložena poslovno potrebna osnovna sredstva za preteklo obračunsko obdobje, saj izvajamo to dejavnost le dobrih 7 mesecev in nimamo primerljivih podatkov, ki bodo relevantni šele po eroletnem obdobju.

Donos na vložena poslovno potrebna osnovna sredstva pri gospodarski javni službi zbiranje določenih vrst komunalnih odpadkov za prihodnje obračunsko obdobje bo znašal 15.294,42 EUR, in je obračunan v višini 5% od vrednosti vloženi osnovnih sredstev. Nabavna vrednost vloženi osnovnih sredstev po podatkih iz leta 2012 znaša 305.888,33 EUR.

14 Število zaposlenih za izvajanje storitev javne službe zbiranja določenih vrst komunalnih odpadkov za preteklo in prihodnje obračunsko obdobje

ORG. ENOTA	STR. MESTO - oznaka	zaposleni 2012	zaposleni 2013
Sektor skupne službe	10	16	16
Skupne službe	1001	10	10
Režija sektor GJS	1002	5	5
Skladišče in vozni park	1004	1	1
Sektor GJS	20	41	41
Oskrba s pitno vodo	2001	12	12
Odvajanje odpadnih voda	2002	1	1
Čiščenje odpadnih voda	2003	1	1
Zbiranje odpadkov	2004	23	23
Pogrebna služba	2005	4	4
Sektor ostale dejavnosti	30	2	2
Splošna komunala	3000	0	0
Ostale dejavnosti	3100	2	2
SKUPAJ	1	59	59

Število zaposlenih na dan 30.11.2012

15 Podatek o višini najemnine za javno infrastrukturo in podatek o njenem deležu, ki se prenese na uporabnike javne infrastrukture

Ocenjena višina polne najemnine za gospodarsko javno službo zbiranja določenih vrst komunalnih odpadkov znaša 98.833,76 EUR. Na uporabnike gospodinjstev in izvajalcev nepridobitnih dejavnosti se prenese 40% delež najemnine, 60% najemnine pa občina uporabnikom gospodinjstev in izvajalcem nepridobitnih dejavnosti subvencionira. Ostalim uporabnikom se prenese 100% delež najemnine.

16 Stopnja izkoriščenosti javne infrastrukture, ki je namenjena izvajanju javne službe zbiranja določenih vrst komunalnih odpadkov, in stopnja izkoriščenosti javne infrastrukture, ki je namenjena za izvajanje posebnih storitev

Ocenjuje se, da je stopnja izkoriščenosti javne infrastrukture gospodarske javne službe zbiranja določenih vrst komunalnih odpadkov 100%.

Ugotavljamo, da ne opravljamo posebnih storitev, ki so opredeljene v 11. členu uredbe o metodologiji za oblikovanje cen storitev obveznih občinskih gospodarskih javnih služb varstva okolja.

17 Izračun predračunske cene storitev javne službe zbiranja določenih vrst komunalnih odpadkov za prihodnje obračunsko obdobje in izračun predračunske cene javne infrastrukture ali omrežnine za prihodnje obračunsko obdobje**17.1. IZRAČUN PREDRAČUNSKE LASTNE CENE ZBIRANJA
KOMUNALNIH ODPADKOV ZA LETO 2013
NA PODLAGI DEJANSKIH STROŠKOV IZ OBDOBJA APRIL-AVGUST 2012
OCENJENO NA CELO
LETO 2012
BREZ
SUBVENCije****I. STROŠKI JAVNE INFRASTRUKTURE**

VRSTA STROŠKA	ZNESEK
1. NAJEMNINA INFRASTRUKTURE JAVNE SLUŽBE	98.833,76
2. STROŠEK ZAVAROVANJA INFRASTRUKTURE JAVNE SLUŽBE	11.640,77

3. STROŠEK
 ODŠKODNIN

4. FINANČNA JAMSTVA POVEZANA Z ZAPIRANJEM ODLAGALIŠČA

5. FINANČNI ODHODKI

(OBRESTI)

8.629,92

STROŠKI

(1+2+3+4)

119.104,45

STROŠKI JAVNE INFRASTRUKTURE	STROŠKI (1+2+3+4)	EUR/kg
	= ----- =	0,0178
	KOLIČINA	

 SKUPNA
 KOLIČINA (kg)

6.690.324

II. ZBIRANJE KOMUNALNIH ODPADKOV

ZBIRANJE ODPADKOV	STROŠKI (1+2+3)	EUR/kg
	= ----- =	0,1374
	KOLIČINA	

 SKUPNA
 KOLIČINA (kg)

12 mesecev

6.690.324

VRSTA STROŠKA	ZNESEK
------------------	--------

STROŠKI (1+2+3)	919.521,91
--------------------	-------------------

1 - PROIZVAJALNI
STROŠKI (a+b)
724.259,10

a) STROŠKI

MATERIALA:

145.481,70

1. STROŠKI ELEKTRIČNE ENERGIJE (ZRC BORŠT)

14.040,00

2. STROŠKI POGONKEGA GORIVA

90.038,76

3. DRUGI STROŠKI MATERIALA

41.402,94

b) STROŠKI

STORITEV:

578.777,40

1. STROŠKI INTELEKTUALNIH IN OSEBNIH STORITEV	5.771,98
2. STROŠKI PREVOZNIH STORITEV	20.851,37
3. STROŠKI DRUGIH STORITEV	22.648,49
4. STROŠKI DELA	428.460,36
5. STROŠKI LASTNE AMORTIZACIJE	33.070,66
6. STROŠKI VZDRŽEVANJA JAVNE INFRASTRUKTURE	797,74
7. STROŠKI VZDRŽEVANJA LASTNIH OSNOVNIH SREDSTEV IN NAPRAV	35.776,10
8. DRUGI PROIZVAJALNI STROŠKI	31.400,71
2. SPLOŠNI STROŠKI	179.968,39
1. STROŠKI NABAVE	4.435,20
2. STROŠKI UPRAVE	119.049,41
3. STROŠKI PRODAJE	56.483,78
3. DONOS NA LASTNA VLOŽENA SREDSTVA	15.294,42
Nabavna vrednost lastnih vloženih sredstev	305.888,33

17.2. IZRAČUN PREDRAČUNSKE LASTNE CENE ZBIRANJA BIOLOŠKO RAZGRADLJIVIH KUHUNJSKIH ODPADKOV IN

ZELENEGA VRTNEGA ODPADA ZA LETO 2013 NA PODLAGI DEJANSKIH STROŠKOV IZ OBDOBJA APRIL-NOVEMBER 2012 SKUPAJ Z ODLAGANJEM

BREZ SUBVENCIJE

I. STROŠKI JAVNE INFRASTRUKTURE

VRSTA STROŠKA	ZNESEK
1. NAJEMNINA INFRASTRUKTURE JAVNE SLUŽBE	8.588,65
2. STROŠEK ZAVAROVANJA INFRASTRUKTURE JAVNE SLUŽBE	1.011,58
3. STROŠEK ODŠKODNIN	
4. FINANČNA JAMSTVA POVEZANA Z ZAPIRANJEM ODLAGALIŠČA	
5. FINANČNI ODHODKI (OBRESTI)	749,94
STROŠKI (1+2+3+4)	10.350,18

STROŠKI JAVNE INFRASTRUKTURE	STROŠKI (1+2+3+4) = ----- = KOLIČINA	EUR/kg <div style="border: 1px solid black; padding: 2px; display: inline-block;">0,0414</div>
SKUPNA KOLIČINA (kg)		250.000

II. ZBIRANJE-BIOLŌŠKO RAZGRADLJIVIH KUHUNJSKIH ODPADKOV IN ZELENEGA VRTNEGA ODPADA ZA LETO 2013

1. KOLIČINA BIOODPADKOV OD 01.01. DO 30.11.2012	218,8 ton
2. OCENJENA KOLIČINA ZA LETO 2013	250 ton
3. STROŠEK ODDAJANJA TEH ODPADKOV ZA LETO 2013 v EUR	8423,80
3. STROŠKI ZBIRANJA	
3.1. POLETI:	
3.1.1. VSAK TEDEN 1 X (MESTO IN OKOLICA)	
30 TEDNOV X 1 DAN (7,5 UR) VOZILO Z VOZNIKOM IN 2 DELAVCEMA	23.046,75
3.1.2. VSAK TEDEN 1 X OSTALI KRAJI	
30 TEDNOV X 1 DAN (7,5 UR) VOZILO Z VOZNIKOM IN 2 DELAVCEMA	23.046,75
3.2. POZIMI:	
3.2.1. VSAK TEDEN 1 X (MESTO IN OKOLICA)	
22 TEDNOV X 1 DAN (7,5 UR) VOZILO Z VOZNIKOM IN 2 DELAVCEMA	16.900,95
3.2.2. VSAKIH 14 DNI 1 X OSTALI KRAJI	
22 TEDNOV X 0,5 DNEVA (7,5 UR) VOZILO Z VOZNIKOM IN 2 DELAVCEMA	8.450,48
SKUPAJ (3.+3.1.1.+3.1.2.+3.2.1.+3.2.2.)	79.868,73

ZBIRANJE ODPADKOV	STROŠKI (3.+3.1.+3.2.) = ----- = KOLIČINA (1.)	EUR/kg <div style="border: 1px solid black; padding: 2px; display: inline-block;">0,3195</div>
--------------------------	--	---

SKUPNA KOLIČINA (kg) (12 mesecev) 250.000 kg

KOLIČINA ODPADKOV NA 1 OSEBO NA LETO 50 KG

CENA ODVOZA ZA 1 OSEBO NA LETO	EUR/osebo/leto	<div style="border: 1px solid black; padding: 2px; display: inline-block;">15,97</div>
---------------------------------------	-----------------------	---

CENA ODVOZA ZA 1 OSEBO NA MESEC

EUR/osebo/mesec

1,33

18 Prikaz sodil za razporejanje vseh stroškov in prihodkov po dejavnostih ter po občinah

SODILA ZA RAZPOREJANJE PRIHODKOV, ODHODKOV, SREDSTEV IN OBVEZNOSTI DO NJIHOVIH VIROV V JAVNEM PODJETJU KOMUNALA BREŽICE D.O.O. ZA LETO 2013

1. UVOD:

Javno podjetje Komunalna Brežice d.o.o. je pravna oseba javnega prava, ki opravlja dejavnost gospodarskih javnih služb v Občini Brežice. Ustanovljeno je bilo konec leta 2011 na podlagi Odloka o ustanovitvi Javnega podjetja Komunalna Brežice, d.o.o. (Ur. list RS 12/2012 - UPB) z namenom izvajanja gospodarskih javnih služb, ki so navedene v 3. členu Odloka o gospodarskih javnih službah v Občini Brežice (Ur. list RS, št. 32/08, 104/11).

Gre za naslednje obvezne gospodarske javne službe:

- oskrba s pitno vodo,
- odvajanje in čiščenje komunalne in padavinske odpadne vode,
- zbiranje komunalnih odpadkov,
- prevoz komunalnih odpadkov in
- pogrebne dejavnosti.

Po Zakonu o gospodarskih družbah /ZGD-1/ (Ur.l. RS, št. 65/2009-UPB3, 83/2009 Odl.US: U-I-165/08-10, Up-1772/08-14, Up-379/09-8, 33/2011, 91/2011, 100/2011 Skl.US: U-I-311/11-5, 32/2012, 57/2012) sodi Javno podjetje Komunalna Brežice d.o.o. med majhne družbe, saj izpolnjuje dva pogoja iz 3. odstavka 55. člena ZGD-1.

Za vodenje ločenih računovodskih evidenc po posameznih dejavnostih so oblikovana sodila v skladu z Zakonom o preglednosti finančnih odnosov in ločenem evidentiranju različnih dejavnosti (ZPFOLERD-1).

Javno podjetje Komunalna Brežice d.o.o. ugotavlja poslovanje družbe v okviru dveh sektorjev in sicer sektor gospodarske javne službe in sektor ostale dejavnosti. Za vsak sektor oziroma za vsako gospodarsko javno službo je skladno s SRS oblikovano poslovnoizidno mesto oziroma enota, na kateri se ugotavljajo prihodki ter na njej nastali in prisojeni stroški.

Evidentiranje prihodkov in stroškov po poslovnih enotah podjetja se izvaja na dva načina:

Prvi način zajema direktno evidentiranje stroškov (82 % celotnih stroškov) na posamezno poslovno enoto oziroma znotraj enote na stroškovno mesto. Tako se evidentirajo neposredni oziroma »direktni stroški« med katere uvrščamo stroške materiala, drobnega inventarja, stroške pogonskega goriva, električne energije, stroške storitev neposredno povezane z opravljanjem dejavnosti (deponiranje, deratizacija, analize vode, laboratorijske analize, najemnina infrastrukture, zavarovalne premije, telefonske storitve, ...), amortizacijo osnovnih sredstev, stroške dela, popravke terjatev, stroške vodnega povračila in druge izredne stroške, ki se nanašajo direktno na poslovno enoto.

Drugi način pa zajema evidentiranje posrednih stroškov režije sektorja skupnih služb (18 % celotnih stroškov) po poslovnih enotah. Za delitev splošnih stroškov po poslovnih enotah se določajo ključni na podlagi v nadaljevanju navedenih sodil. Za leti 2012 in 2013 je pretežni del sodil določen na podlagi deleža neposrednih stroškov in manjši del na podlagi aktivnosti, ki te stroške povzročajo (npr. delitev stroškov skladišča in voznega parka je narejena na podlagi opravljenih manipulacij z materialom v skladišču).

Prihodki iz poslovanja se evidentirajo po dejanski zaračunani prodaji direktno na poslovno enoto (99 % celotnih prihodkov). Prihodki evidentirani na poslovni enoti režije sektorja skupnih služb pa se razporedijo po poslovnih enotah na podlagi v nadaljevanju navedenih sodil (1 % celotnih prihodkov).

V sektor gospodarske javne službe spadajo naslednje poslovne enote:

- ← - oskrba s pitno vodo
- ← - odvajanje in čiščenje komunalne in padavinske odpadne vode,
- ← - zbiranje komunalnih odpadkov,
- ← - prevoz komunalnih odpadkov in
- ← - pogrebne dejavnosti.

Sektor ostale dejavnosti sestavljata dve enoti:

- splošna komunala
- ostale tržne dejavnosti

2. ŠIFRANTI

A. ŠIFRANT SEKTORJEV

- 10 sektor skupne službe
- 20 sektor gospodarske javne službe
- 30 sektor ostale dejavnosti

B. ŠIFRANT POSLOVNIH ENOT

- 1001 skupne službe
- 1002 režija sektor GJS
- 1004 skladišče in vozni park
- 2001 oskrba s pitno vodo
- 2002 odvajanje odpadnih voda
- 2003 čiščenje odpadnih voda
- 2004 zbiranje in odvoz odpadkov
- 2005 pogrebna služba
- 3000 splošna komunala
- 3100 ostale dejavnosti

Za leto 2013 se zaradi spremembe strukture cene za oskrbo s pitno vodo (katera vključuje omrežnino in vodarino, katerih sestavni del je tudi števnina; skladno z uredbo o metodologiji za oblikovanje obveznih občinskih gospodarskih javnih služb (Ur. List RS št. 87/2012) v podjetju spremeni število poslovnih enot in sicer se dosednja poslovna enota števnina (2008) združi s poslovno enoto oskrba s pitno vodo (2001). Znotraj poslovne enote oskrba s pitno vodo, pa se še naprej vodi ločeno stroškovno mesto za evidentiranje stroškov nastalih ob menjavah vodomerjev.

ORGANIGRAM

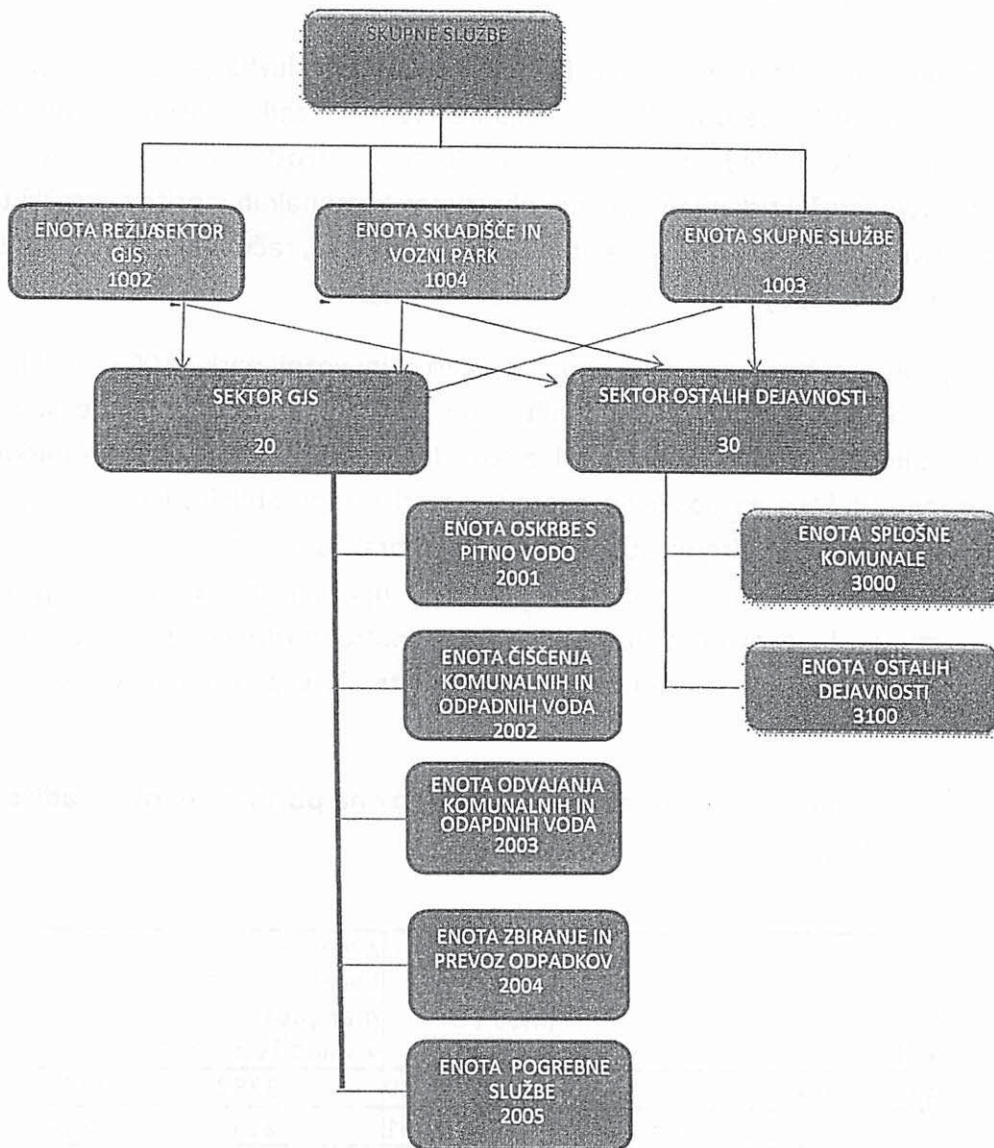

3. SODILA OZIROMA IZRAČUNANI KLJUČI DELITVE

A. RAZPOREJANJE STROŠKOV

Za razporejanje posrednih stroškov poslovne enote skupne službe (1001) in poslovne enote režija sektor GJS (1002) se uporabljajo sodila delitve posrednih stroškov na podlagi deleža neposrednih stroškov. Med te stroške se evidentirajo stroški materiala, stroški storitev (poštne storitve, stroški tiskanja mesečnih obračunov komunalnih storitev, stroški telefonije, bančne storitve, stroški izobraževanja, intelektualne storitve, računalniške storitve,...), stroški dela in stroški amortizacije opreme obeh poslovnih enot.

Za razporejanje stroškov poslovne enote skladišče in vozni park (1004) je ključ delitve izračunan na podlagi aktivnosti izvedenih v tej poslovni enoti in sicer je sodilo število izvedenih manipulacij z materialom v skladišču. Neposredni stroški voznega parka podjetja so evidentirani direktno na poslovno enoto, v kateri se uporabljajo, ker podjetje trenutno nima evidentiranih vozil oziroma strojev, ki bi jih uporabljalo v vseh poslovnih enotah (npr. podjetje ima evidentiranih 6 vozil, ki se izključno uporabljajo za opravljanje dejavnosti zbiranje in odvoz odpadkov in so tudi evidentirana znotraj poslovne enote zbiranje in odvoz odpadkov (2004), tako da so tudi vsi neposredni stroški vezani na ta vozila evidentirani direktno na poslovno enoto).

TABELA: Izračun ključa delitve evidentiranih stroškov na poslovni enoti skladišče in vozni park (v %)

ORG. ENOTA	STR. MESTO - oznaka	Kriterij – število manipulacij v skladišču	Delež (v %)
Sektor GJS	20	3252	79,71
Oskrba s pitno vodo	2001	2148	52,65
Odvajanje odpadnih voda	2002	132	3,24
Čiščenje odpadnih voda	2003	204	5,00
Zbiranje in odvoz odpadkov	2004	264	6,47
Pogrebna služba	2005	504	12,35
Sektor ostale dejavnosti	30	828	20,29
Splošna komunalna	3000	828	20,29
Ostale dejavnosti	3100	0	0,00
SKUPAJ		4080	100,00

B. RAZPOREJANJE PRIHODKOV

Za razporejanje prihodkov evidentiranih na poslovnih enotah sektorja skupnih služb se uporablja sodilo realizirani prihodki. Med te prihodke sodijo prihodki od depozitov, obresti, bonusov, zaračunane provizije za vodenje evidenc in podobno.

C. OSNOVNA SREDSTVA

Evidenca osnovnih sredstev je vzpostavljena po nahajališčih in stroškovnih mestih. Vsi neposredni stroški povezani z delovanjem osnovnega sredstva (stroški amortizacije, vzdrževalni stroški in ostali stroški) bremenijo tisto stroškovno mesto, kjer se osnovno sredstvo nahaja. V primeru uporabe osnovnega sredstva pri drugih enotah se ustrezne enote oziroma stroškovna mesta bremenijo z internim obračunom.

Č. UPORABA IN PREVERJANJE SODIL

Ustreznost sodil se preverja najmanj enkrat letno ob koncu obračunskega obdobja oziroma ob bistveni spremembi pri opravljanju posameznih dejavnosti. Za bistveno spremembo se smatra ukinitvev ali pričetek opravljanja posamezne gospodarske javne službe. Podjetje ni zavezano k obvezni reviziji računovodskih izkazov, zato ustreznost sodil in pravilnost njihove uporabe preveri revizor na podlagi pogodbe najpozneje do konca aprila tekočega leta za preteklo leto.

Pripravili:

Zlatka Maček

Jadranka Ajković

Darko Ferlan



Brežice, 21.12.2012

Direktor:

Aleksander Zupančič

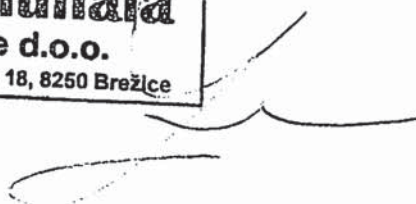

Na podlagi 45. člena Odloka o ravnanju s komunalnimi odpadki v občini Brežice (Uradni list RS, št. 53/09, 54/10, 86/11 in 104/11) in 19. člena Statuta Občine Brežice (Uradni list RS, št. 10/09, 3/10) je Občinski svet Občine Brežice na svoji _____ seji, dne _____, sprejel

TARIFNI PRAVILNIK
za obračun storitev obvezne občinske gospodarske javne službe ravnanja s komunalnimi odpadki v občini Brežice.

I. SPLOŠNE DOLOČBE

- 1. člen -

(1) S tem tarifnim pravilnikom (v nadaljevanju: pravilnik) se določajo elementi obračuna in osnovne tarifne postavke za obračun ravnanja s komunalnimi odpadki.

(2) Cena ravnanja s komunalnimi odpadki je sestavljena v skladu s podzakonskim predpisom, ki ureja metodologijo za oblikovanje cen storitev obveznih občinskih gospodarskih javnih služb varstva okolja.

2. člen

(1) Enota količine storitev je masa (kg) komunalnih odpadkov, ki jih uporabniki storitev prepustijo izvajalcu javne službe.

(2) S pravilnikom se določajo sodila za razdelitev količine storitev na posameznega uporabnika.

(3) Ravno tako se tudi obračun stroškov javne infrastrukture obračuna na podlagi sodil, ki veljajo za zbiranje odpadkov.

II. OBRAČUN STORITVE ZBIRANJA DOLOČENIH VRST KOMUNALNIH ODPADKOV IZ GOSPODINJSTEV, POČITNIŠKIH HIŠIC IN IZ POSLOVNIH PROSTOROV TER OBRAČUN STROŠKOV JAVNE INFRASTRUKTURE

3. člen

(1) Mesečni obračun storitve zbiranja določenih vrst komunalnih odpadkov za gospodinjstva se izrazi v EUR/osebo, posebej za zbiranje komunalnih odpadkov, posebej za zbiranje bioloških odpadkov.

(2) Mesečni obračun storitev zbiranja določenih vrst komunalnih odpadkov iz počitniških hišic, vinskih klet in nenaseljenih stanovanjskih hiš, kjer se občasno biva, se obračuna, kot da 1 oseba stalno biva v tem objektu. Obračun za tovrstne objekte

se izvede v primeru, ko lastniki oz. uporabniki teh objektov nimajo stalnega bivališča na območju občine Brežice.

III. ZBIRANJE KOMUNALNIH ODPADKOV

4. člen

(1) Na podlagi ugotovljene povprečne količine zbranih komunalnih odpadkov na prebivalca na leto v občini Brežice, ki znaša 221,96 kg, se izračuna cena za posamezno osebo na mesec (Cos). Količina zbranih odpadkov na prebivalca predstavlja prostornino 120 l zbranih odpadkov na osebo v 1 mesecu oz. 4 l na osebo na dan oz. 1440 l na osebo na leto.

(2) Cena zbiranja odpadkov na posamezno osebo (Cos) na mesec je produkt povzročene povprečne količine odpadkov ene osebe v naši občini (Qos)=kg/osebo/mesec in lastne cene (LC)=EUR/kg zbiranja in odvoza odpadkov:

$$\text{Cos} = \text{Qos} \times \text{LC}$$

Cos - cena na osebo na mesec

Qos - količina odpadkov na 1 osebo na mesec v kg, ki za občino Brežice znaša 18,4967 kg/osebo/mesec

LC - lastna cena zbiranja komunalnih odpadkov v EUR/kg

(3) Mesečni obračun storitve zbiranja komunalnih odpadkov za gospodinjstva se izvede po naslednji formuli:

$$\text{Zg} = \text{Cos} \times \text{Šos}$$

Zg - znesek, ki ga gospodinjstvo plača v EUR/mesec

Cos - cena na osebo na mesec

Šos - število oseb, ki bivajo v gospodinjstvu

5. člen

(1) Mesečni obračun storitve zbiranja komunalnih odpadkov iz poslovnih prostorov, kjer se komunalni odpadki zbirajo v posodah prostornine 120 do 1100 l, se izrazi v EUR/m². Na podlagi ugotovljene povprečne količine zbranih odpadkov iz tovrstnih poslovnih prostorov, znaša količina zbranih odpadkov 16,3 kg/m²/leto.

(2) Cena zbiranja in odvoza odpadkov uporabnikov poslovnih prostorov iz prvega odstavka tega člena je produkt povzročene povprečne količine odpadkov na 1 m² poslovne površine (Qpp)=kg/m²/mesec in lastne cene (LC)=EUR/kg zbiranja in odvoza odpadkov:

$$\text{Cpp} = \text{Qpp} \times \text{LC}$$

Cpp - cena na m² na mesec

- Qpp - količina odpadkov na 1 m² na mesec v kg, ki za občino Brežice znaša 1,358 kg/m²/mesec
LC - lastna cena zbiranja in odvoza odpadkov v EUR/kg

(3) Mesečni obračun storitve zbiranja komunalnih odpadkov iz poslovnih prostorov, kjer se komunalni odpadki zbirajo v posodah prostornine 120 do 1100 l se izvede po naslednji formuli:

$$Zpp = Cpp \times Ppp$$

- Zpp - znesek, ki ga uporabnik poslovnega prostora plača v EUR/mesec
Cpp - cena na m² na mesec
Ppp - površina poslovnega prostora v m²

6. člen

(1) Mesečni obračun storitve zbiranja komunalnih odpadkov iz poslovnih prostorov, kjer se komunalni odpadki zbirajo v zabojnikih prostornine 5 m³ in se zbrane količine komunalnih odpadkov ne tehtajo, se obračuna kot enkratni odvoz odpadkov, kjer se obračuna, da je bila z zabojnikom odpeljana povprečna masa odpadkov, ki znaša 750 kg za en odvoz.

(2) Cena zbiranja in odvoza odpadkov uporabnikov poslovnih prostorov iz prvega odstavka tega člena je produkt povzročene povprečne količine odpadkov po zabojniku (Qz)= kg/zabojnik, lastne cene (LC)=EUR/kg zbiranja komunalnih odpadkov.

$$Coz = Qz \times LC$$

- Coz - cena enkratnega odvoza zabojnika
Qz - količina odpadkov v zabojniku v kg, ki za občino Brežice znaša 750 kg/zabojnik
LC - lastna cena zbiranja in odvoza odpadkov v EUR/kg

7. člen

(1) Zbiranje odpadkov z velikimi zabojniki kotalnega prekucnika prostornine 15 do 40 m³ se obračuna na podlagi stehtanih količin po lastni ceni (LC)=EUR/kg zbiranja in odvoza odpadkov.

(2) V primeru, da se pripeljane količine komunalnih odpadkov v 5 m³ zabojnikih iz 5. člena tehtajo, se obračuna zbiranje na podlagi stehtanih količin po lastni ceni (LC)=EUR/kg zbiranja in odvoza odpadkov.

IV. ZBIRANJE BIOLOŠKO RAZGRADLJIVIH KUHINJSKIH ODPADKOV IN ZELENEGA VRTNEGA ODPADA

8. člen

(1) Na podlagi ugotovljene povprečne količine zbranih bioloških odpadkov na prebivalca na leto v občini Brežice, ki znaša 50 kg, se izračuna cena za posamezno osebo na mesec (Cos).

(2) Cena zbiranja bioloških odpadkov na posamezno osebo (Cos) na mesec je produkt povzročene povprečne količine odpadkov ene osebe v naši občini (Qos)=kg/osebo/mesec in lastne cene (LC)=EUR/kg zbiranja bioloških odpadkov:

$$\text{Cos} = \text{Qos} \times \text{LC}$$

Cos - cena na osebo na mesec

Qos - količina odpadkov na 1 osebo na mesec v kg, ki za občino Brežice znaša 4,17 kg/osebo/mesec

LC - lastna cena zbiranja komunalnih odpadkov v EUR/kg

(3) Mesečni obračun storitve zbiranja bioloških odpadkov za gospodinjstva se izvede po naslednji formuli:

$$\text{Zg} = \text{Cos} \times \text{Šos}$$

Zg - znesek, ki ga gospodinjstvo plača v EUR/mesec

Cos - cena na osebo na mesec

Šos - število oseb, ki bivajo v gospodinjstvu

V. OBRAČUN STORITVE OBDELAVE KOMUNALNIH ODPADKOV

9. člen

Obdelava komunalnih odpadkov se obračunava uporabnikom na podlagi zaračunanih stroškov, ki jo izvajalcu javne službe zbiranja vsak mesec zaračuna izvajalec javne službe obdelave komunalnih odpadkov. V obračunu tekočega meseca so zajeti obračunani stroški obdelave komunalnih odpadkov iz preteklega meseca.

10. člen

(1) Mesečni obračun obdelave komunalnih odpadkov za gospodinjstva se izrazi v EUR/osebo.

(2) Na podlagi ugotovljene povprečne količine zbranih odpadkov na prebivalca na leto v občini Brežice, ki znaša 221,96 kg, se potem izračuna obremenitev za

posamezno osebo na mesec (Cos). Ena (1) oseba predstavlja eno (1) obračunsko ENOTO.

(3) Obračun obdelave komunalnih odpadkov na posamezno osebo na mesec je količnik med zaračunanimi stroški obdelave za vse ENOTE in številom vseh ENOT v evidenci za obračun zbiranja komunalnih odpadkov.

$$C \text{ obos} = S \text{ ob} / \check{S} \text{ eob} \qquad 1 \text{ oseba} = 1 \text{ ENOTA}$$

C obos - strošek na osebo na mesec ali 1 ENOTO/mesec

S ob - stroški obdelave za vse ENOTE na mesec

\check{S} eob - število vseh ENOT

(4) Mesečni obračun storitve obdelave komunalnih odpadkov za gospodinjstva se izvede po naslednji formuli:

$$Zg = C \text{ obos} \times \check{S} \text{ os}$$

Zg - znesek, ki ga gospodinjstvo plača v EUR/mesec

C obos - strošek obdelave odpadkov na osebo na mesec

\check{S} os - število oseb, ki bivajo v gospodinjstvu

11.člen

(1) Mesečni obračun storitve obdelave komunalnih odpadkov iz poslovnih prostorov, kjer se komunalni odpadki zbirajo v posodah prostornine 120 do 1100 l, se izrazi v EUR/m².

(2) Na podlagi ugotovljene povprečne količine zbranih odpadkov iz tovrstnih poslovnih prostorov, znaša količina zbranih odpadkov 16,3 kg/m²/leto, se potem izračuna obremenitev za posamezni m² na mesec (C m²). En (1) m² predstavlja 0,0734 obračunske ENOTE. Obračun obdelave komunalnih odpadkov na posamezni m² na mesec je količnik med zaračunanimi stroški obdelave za vse ENOTE in številom vseh ENOT v evidenci za obračun zbiranja komunalnih odpadkov in produkt s faktorjem 0,0734.

$$C \text{ obm}^2 = S \text{ ob} / \check{S} \text{ eob} \times 0,0734 \qquad 1 \text{ m}^2 = 0,0734 \text{ ENOTE}$$

C obm² - strošek obdelave odpadkov na m² na mesec

S ob - stroški obdelave za vse ENOTE na mesec

\check{S} eob - število vseh ENOT

(3) Mesečni obračun storitve obdelave komunalnih odpadkov iz poslovnih prostorov, kjer se komunalni odpadki zbirajo v posodah prostornine 120 do 1100 l se izvede po naslednji formuli:

$$Z \text{ obm}^2 = C \text{ obm}^2 \times P \text{ m}^2$$

Z obm² - znesek, ki ga uporabnik poslovnega prostora plača v EUR/mesec
C obm² - strošek obdelave na m² na mesec
P m² - površina poslovnega prostora v m²

12.člen

(1) Mesečni obračun storitve obdelave komunalnih odpadkov iz poslovnih prostorov, kjer se komunalni odpadki zbirajo v zabojnikih prostornine 5 m³, se obračuna kot enkratni odvoz odpadkov, kjer se obračuna, da je bila z zabojnikom odpeljana povprečna masa odpadkov, ki znaša 750 kg za en odvoz.

(2) Na podlagi ugotovljene povprečne mase zbranih odpadkov, se potem izračuna obremenitev za posamezni zabojnik na mesec (Cobz). En zabojnik predstavlja 40,55 obračunskih ENOT. Obračun obdelave komunalnih odpadkov na posamezni zabojnik na mesec je količnik med zaračunanimi stroški obdelave za vse ENOTE in številom vseh ENOT v evidenci za obračun zbiranja komunalnih odpadkov in produkt s faktorjem 40,55 obračunskih ENOT.

$$C \text{ obz} = S \text{ ob} / \text{Š eob} \times 40,55 \qquad 1 \text{ zabojnik } 5 \text{ m}^3 = 40,55 \text{ ENOT}$$

C obz - strošek obdelave po enem zabojniku

S ob - stroški obdelave za vse ENOTE na mesec

Š eob - število vseh ENOT

13.člen

(1) Obdelava odpadkov pripeljanih z velikimi zabojniki kotalnega prekucnika prostornine 15 do 40 m³ se obračuna na podlagi stehtanih količin, kjer 1kg pripeljanih odpadkov predstavlja 0,054 ENOTE.

(2) V primeru, da se pripeljane količine komunalnih odpadkov v 5 m³ zabojnikih iz 5. člena tehtajo, se obračuna obdelava na podlagi stehtanih količin kjer 1kg pripeljanih odpadkov predstavlja 0,054 ENOTE. Obračun obdelave komunalnih odpadkov na posamezni zabojnik na mesec je količnik med zaračunanimi stroški obdelave za vse ENOTE in številom vseh ENOT v evidenci za obračun zbiranja komunalnih odpadkov in produkt s faktorjem 0,054 obračunskih ENOT.

$$C \text{ obkg} = S \text{ ob} / \text{Š eob} \times 0,054 \qquad 1 \text{ kg} = 0,054 \text{ ENOT}$$

C obkg - strošek obdelave za 1 kg odpadkov

S ob - stroški obdelave za vse ENOTE na mesec

Š eob - število vseh ENOT

VI. OBRAČUN STORITVE ODLAGANJA PREOSTANKOV PREDELAVE ALI ODSTRANJEVANJA KOMUNALNIH ODPADKOV

14. člen

Odlaganje preostankov predelave ali odstranjevanja komunalnih odpadkov se obračunava uporabnikom na podlagi zaračunanih stroškov, ki jih izvajalcu javne službe zbiranja vsak mesec zaračuna izvajalec javne službe odlaganja preostankov predelave ali odstranjevanja komunalnih odpadkov. V obračunu tekočega meseca se zajamejo obračunani stroški odlaganja preostankov predelave ali odstranjevanja komunalnih odpadkov iz preteklega meseca.

15. člen

(1) Mesečni obračun storitve odlaganja preostankov predelave ali odstranjevanja komunalnih odpadkov za gospodinjstva se izrazi v EUR/osebo.

(2) Na podlagi ugotovljene povprečne količine zbranih odpadkov na prebivalca na leto v občini Brežice, ki znaša 221,96 kg, se potem izračuna obremenitev za posamezno osebo na mesec (Cos). Ena (1) oseba predstavlja eno (1) obračunsko ENOTO. Obračun odlaganja preostankov predelave ali odstranjevanja komunalnih odpadkov na posamezno osebo na mesec je količnik med zaračunanimi stroški odlaganja za vse ENOTE in številom vseh ENOT v evidenci za obračun zbiranja komunalnih odpadkov.

$C \text{ odos} = S \text{ od} / \dot{S} \text{ eod}$

1 oseba = 1ENOTA

C odos - strošek odlaganja na osebo na mesec ali 1 ENOTO/mesec

S od - stroški odlaganja za vse ENOTE na mesec

Š eod - število vseh ENOT

(3) Mesečni obračun storitve odlaganja preostankov predelave ali odstranjevanja komunalnih odpadkov za gospodinjstva se izvede po naslednji formuli:

$Zg = C \text{ odos} \times \dot{S} \text{ os}$

Zg - znesek, ki ga gospodinjstvo plača v EUR/mesec

C odos - strošek odlaganja na osebo na mesec

Š os - število oseb, ki bivajo v gospodinjstvu

16. člen

(1) Mesečni obračun storitve odlaganja preostankov predelave ali odstranjevanja komunalnih odpadkov iz poslovnih prostorov, kjer se komunalni odpadki zbirajo v posodah prostornine 120 do 1100 l, se izrazi v EUR/m².

(2) Na podlagi ugotovljene povprečne količine zbranih odpadkov iz tovrstnih poslovnih prostorov, znaša količina zbranih odpadkov 16,3 kg/m²/leto, se potem izračuna obremenitev za posamezni m² na mesec (C m²). En (1) m² predstavlja 0,0734 obračunske ENOTE. Obračun odlaganja preostankov predelave ali odstranjevanja komunalnih odpadkov na posamezni m² na mesec je količnik med zaračunanimi stroški odlaganja preostankov predelave ali odstranjevanja komunalnih odpadkov za vse ENOTE in številom vseh ENOT v evidenci za obračun zbiranja komunalnih odpadkov in produkt s faktorjem 0,0734.

$$C \text{ odm}^2 = S \text{ od} / \text{Š eod} \times 0,0734 \quad 1 \text{ m}^2 = 0,0734 \text{ ENOTE}$$

C odm² - strošek odlaganja preostankov predelave ali odstranjevanja odpadkov na m² na mesec

S od - stroški odlaganja za vse ENOTE na mesec

Š eod - število vseh ENOT

(3) Mesečni obračun storitve odlaganja preostankov predelave ali odstranjevanja komunalnih odpadkov iz poslovnih prostorov, kjer se komunalni odpadki zbirajo v posodah prostornine 120 do 1100 l se izvede po naslednji formuli:

$$Z \text{ odm}^2 = C \text{ odm}^2 \times P \text{ m}^2$$

Z odm² - znesek, ki ga uporabnik poslovnega prostora plača v EUR/mesec

C odm² - strošek odlaganja preostankov predelave ali odstranjevanja na m² na mesec

P m² - površina poslovnega prostora v m²

17.člen

(1) Mesečni obračun storitve odlaganja preostankov predelave ali odstranjevanja komunalnih odpadkov iz poslovnih prostorov, kjer se komunalni odpadki zbirajo v zabojnikih prostornine 5 m³, se obračuna kot enkratni odvoz odpadkov, kjer se obračuna, da je bila z zabojnikom odpeljana povprečna masa zbranih odpadkov, ki znaša 750 kg za en odvoz.

(2) Na podlagi ugotovljene povprečne mase zbranih odpadkov, se potem izračuna obremenitev za posamezni zabojnik na mesec (Codz). En zabojnik predstavlja 40,55 obračunskih ENOT. Obračun obdelave komunalnih odpadkov na posamezni zabojnik na mesec je količnik med zaračunanimi stroški odlaganja za vse ENOTE in številom vseh ENOT v evidenci za obračun zbiranja komunalnih odpadkov in produkt s količino 40,55 obračunskih ENOT.

$$C \text{ odz} = S \text{ od} / \text{Š eod} \times 40,55$$

$$1 \text{ zabojnik } 5 \text{ m}^3 = 40,55 \text{ ENOT}$$

C odz - strošek odlaganja preostankov predelave ali odstranjevanja komunalnih odpadkov po enem zabojniku

S od - stroški odlaganja preostankov predelave ali odstranjevanja komunalnih odpadkov za vse ENOTE na mesec

Š eod - število vseh ENOT

18.člen

(1) Odlaganje preostankov predelave ali odstranjevanja komunalnih odpadkov odpadkov pripeljanih z velikimi zabojniki kotalnega prekucnika prostornine 15 do 40 m³ se obračuna na podlagi stehtanih količin, kjer 1kg pripeljanih odpadkov predstavlja 0,054 ENOTE.

(2) V primeru, da se pripeljane količine komunalnih odpadkov v 5 m³ zabojnikih iz 5. člena tehtajo, se obračuna odlaganje preostankov predelave ali odstranjevanja komunalnih odpadkov na podlagi stehtanih količin kjer 1kg pripeljanih odpadkov predstavlja 0,054 ENOTE. Obračun odlaganja preostankov predelave ali odstranjevanja komunalnih odpadkov na posamezni zabojnik na mesec je količnik med zaračunanimi stroški odlaganja za vse ENOTE in številom vseh ENOT v evidenci za obračun zbiranja komunalnih odpadkov in produkt s faktorjem 0,054 obračunskih ENOT.

$C\ odkg = S\ od / \dot{S}\ eod \times 0,054$

1 kg = 0,054 ENOT

C odkg - strošek odlaganja za 1 kg odpadkov

S od - stroški odlaganja za vse ENOTE na mesec

Š eod - število vseh ENOT

VII. OBRAČUN STROŠKOV OKOLJSKE DAJATVE ZA ONESNAŽEVANJE OKOLJA ZARADI ODLAGANJA ODPADKOV

19.člen

(1) Okoljska dajatev za onesnaževanje okolja zaradi odlaganja odpadkov se obračunava uporabnikom na podlagi zaračunanih stroškov okoljske dajatve, ki jo izvajalcu javne službe zbiranja in odvoza vsak mesec zaračuna izvajalec javne službe odlaganja preostankov predelave ali odstranjevanja komunalnih odpadkov.

(2) Obračun se opravi po enakih kriterijih, kot so določeni v 12., 13., 14. in 15. členu tega pravilnika.

(3) V obračunu tekočega meseca so zajeti obračunani stroški okoljske dajatve za onesnaževanje okolja zaradi odlaganja odpadkov iz preteklega meseca.

20.člen

(1) Mesečni obračun okoljske dajatve za onesnaževanje okolja zaradi odlaganja odpadkov za gospodinjstva se izrazi v EUR/osebo.

(2) Na podlagi ugotovljene povprečne količine zbranih odpadkov na prebivalca na leto v občini Brežice, ki znaša 221,96 kg, se potem izračuna obremenitev za posamezno osebo na mesec (C os). Ena (1) oseba predstavlja eno (1) obračunsko ENOTO. Obračun okoljske dajatve za onesnaževanje okolja zaradi odlaganja odpadkov na posamezno osebo na mesec je količnik med zaračunanimi stroški okoljske dajatve za vse ENOTE in številom vseh ENOT v evidenci za obračun zbiranja komunalnih odpadkov.

$$C_{\text{tos}} = S_{\text{t}} / \text{Š}_{\text{et}} \quad - \quad 1 \text{ oseba} = 1 \text{ ENOTA}$$

C_{tos} - strošek okoljske dajatve za onesnaževanje okolja zaradi odlaganja odpadkov na osebo na mesec ali 1 ENOTO/mesec

S_t - stroški okoljske dajatve za vse ENOTE na mesec

Š_{et} - število vseh ENOT

(3) Mesečni obračun okoljske dajatve za onesnaževanje okolja zaradi odlaganja odpadkov za gospodinjstva se izvede po naslednji formuli:

$$Z_{\text{g}} = C_{\text{tos}} \times \text{Š}_{\text{os}}$$

Z_g - znesek, ki ga gospodinjstvo plača v EUR/mesec

C_{tos} - strošek na osebo na mesec

Š_{os} - število oseb, ki bivajo v gospodinjstvu

21.člen

(1) Mesečni obračun okoljske dajatve za onesnaževanje okolja zaradi odlaganja odpadkov iz poslovnih prostorov, kjer se komunalni odpadki zbirajo v posodah prostornine 120 do 1100 l, se izrazi v EUR/m².

(2) Na podlagi ugotovljene povprečne količine zbranih odpadkov iz tovrstnih poslovnih prostorov, znaša količina zbranih odpadkov 16,3 kg/m²/leto, se potem izračuna obremenitev za posamezni m² na mesec (C m²). En (1) m² predstavlja 0,0734 obračunske ENOTE. Obračun okoljske dajatve za onesnaževanje okolja zaradi odlaganja odpadkov komunalnih odpadkov na posamezni m² na mesec je količnik med zaračunanimi stroški okoljske dajatve za onesnaževanje okolja zaradi odlaganja odpadkov za vse ENOTE in številom vseh ENOT v evidenci za obračun zbiranja komunalnih odpadkov in produkt s faktorjem 0,0734.

$$C_{\text{tm}^2} = S_{\text{t}} / \text{Š}_{\text{et}} \times 0,0734 \quad 1 \text{ m}^2 = 0,0734 \text{ ENOTE}$$

$C\text{ tm}^2$ - strošek okoljske dajatve za onesnaževanje okolja zaradi odlaganja odpadkov na m^2 na mesec
 $S\text{ t}$ - stroški okoljske dajatve za onesnaževanje okolja zaradi odlaganja odpadkov za vse ENOTE na mesec
 Š et - število vseh ENOT

(3) Mesečni obračun storitve okoljske dajatve za onesnaževanje okolja zaradi odlaganja odpadkov iz poslovnih prostorov, kjer se komunalni odpadki zbirajo v posodah prostornine 120 do 1100 l se izvede po naslednji formuli:

$$Z\text{ tm}^2 = C\text{ tm}^2 \times P\text{ m}^2$$

$Z\text{ tm}^2$ - znesek, ki ga uporabnik poslovnega prostora plača v EUR/mesec
 $C\text{ tm}^2$ - strošek okoljske dajatve za onesnaževanje okolja zaradi odlaganja odpadkov na m^2 na mesec
 $P\text{ m}^2$ - površina poslovnega prostora v m^2

22. člen

(1) Mesečni obračun okoljske dajatve za onesnaževanje okolja zaradi odlaganja odpadkov iz poslovnih prostorov, kjer se komunalni odpadki zbirajo v zabojnikih prostornine 5 m^3 , se obračuna kot enkratni odvoz odpadkov, kjer se obračuna, da je bila z zabojnikom odpeljana povprečna masa odpadkov, ki znaša 750 kg za en odvoz.

(2) Na podlagi ugotovljene povprečne mase zbranih odpadkov, se potem izračuna obremenitev za posamezni zabojnik na mesec (Codz). En zabojnik predstavlja 40,55 obračunskih ENOT. Obračun okoljske dajatve za onesnaževanje okolja zaradi odlaganja odpadkov komunalnih odpadkov na posamezni zabojnik na mesec je količnik med zaračunanimi stroški obdelave za vse ENOTE in številom vseh ENOT v evidenci za obračun zbiranja komunalnih odpadkov in produkt s faktorjem 40,55 obračunskih ENOT.

$$C\text{ tz} = S\text{ t} / \text{Š et} \times 40,55$$

$$1\text{ zabojnik } 5\text{ m}^3 = 40,55\text{ ENOT}$$

$C\text{ tz}$ - strošek okoljske dajatve za onesnaževanje okolja zaradi odlaganja odpadkov po enem zabojniku
 $S\text{ t}$ - stroški okoljske dajatve za onesnaževanje okolja zaradi odlaganja odpadkov za vse ENOTE na mesec
 Š et - število vseh ENOT

23. člen

(1) Obračun okoljske dajatve za onesnaževanje okolja zaradi odlaganja odpadkov pripeljanih z velikimi zabojniki kotalnega prekucnika prostornine 15 do 40 m^3 se obračuna na podlagi stehanih količin, kjer 1kg pripeljanih odpadkov predstavlja 0,054 ENOTE.

(2) V primeru, da se pripeljane količine komunalnih odpadkov v 5 m³ zabojnikih iz 5. člena tehtajo, se obračuna okoljska dajatev za onesnaževanje okolja zaradi odlaganja odpadkov na podlagi stehtanih količin kjer 1kg pripeljanih odpadkov predstavlja 0,054 ENOTE. Obračun okoljske dajatve za onesnaževanje okolja zaradi odlaganja odpadkov je količnik med zaračunanimi stroški okoljske dajatve za onesnaževanje okolja zaradi odlaganja odpadkov za vse ENOTE in številom vseh ENOT v evidenci za obračun zbiranja komunalnih odpadkov in produkt s faktorjem 0,054 obračunskih ENOT.

C tkg = S od / Š eod x 0,054

1 kg = 0,054 ENOT

C tkg - strošek okoljske dajatve za onesnaževanje okolja zaradi odlaganja odpadkov za 1 kg odpadkov

S t - stroški strošek okoljske dajatve za onesnaževanje okolja zaradi odlaganja odpadkov za vse ENOTE na mesec

Š et - število vseh ENOT

VIII. POSEBNE DOLOČBE ZA DOLOČENE VRSTE POSLOVNIH PROSTOROV

24.člen

Ne glede na določbe tega pravilnika o obračunu stroškov ravnanja s komunalnimi odpadki za poslovne prostore, se za poslovne prostore javnih zavodov, ki so namenjeni za razstavišča, muzeje, galerije, občasne kulturne prireditve, prostore namenjeni za verske obrede ter prostore društev (kot npr. gasilska, športna, lovska, kulturna, turistična, upokojeniška, konjeniška, čebelarska, aktivni kmečkih žena in vsa ostala društva in klubi) in za katere ravnanje z odpadki ni zaračunano na drugačen način, obračunava zbiranje in prevoz komunalnih odpadkov, obdelava komunalnih odpadkov, odlaganje preostankov predelave ali odstranjevanja komunalnih odpadkov ter okoljska dajatev za onesnaževanje okolja zaradi odlaganja odpadkov v enakem obsegu kot za 1 osebo v gospodinjstvu.

25.člen

Pri poslovnih objektih kot so šole, vrtci, prosvetno – kulturni domovi, gledališča, kino dvorane, mladinski centri, zdravstveni domovi, bolnišnice, domovi za ostarele, knjižnice in župnišča, se zbiranje komunalnih odpadkov zaračuna le od 30% površine poslovnega prostora na podlagi določil 5., 11. 16. in 21. člena tega pravilnika . V kolikor se iz teh objektov zbirajo komunalni odpadki v 5 m³ zabojnikih, se storitev zaračuna glede na dejansko število odpeljanih kontejnerjev na podlagi cen, definiranih v 6., 12. 17. in 22. členu tega pravilnika. Odpadki, pripeljani z velikimi zabojniki kotalnega prekucnika prostornine 15 do 40 m³, se obračunajo na podlagi stehtanih količin, definiranih v 7., 13., 18. in 23. členu tega pravilnika.

IX. KONČNA DOLOČBA

26.člen

Ta pravilnik začne veljati naslednji dan po objavi v Uradnem listu Republike Slovenije, uporabljati pa se začne s 1. februarjem 2013.

Št.: 354-0044/2012
Brežice, dne

Župan
Ivan Molan

**PRIMERJAVA CEN KOMUNALNIH STORITEV
S CENAMI V SOSEDNIH OBČINAH**

Brežice, december 2012

KOMUNALNE STORITVE	BREŽICE NOVE CENE	BREŽICE OBSTOJEČE CENE	KRŠKO	SEVNICA	NOVO MESTO	ROGASKA SLATINA, ROGATEC, ŠMARJE PRI JELŠAH, KOZJE, BISTRICA OB SOTLI	PODČETRTEK
VODA - gospodinjstva EUR/m ³	0,6468	0,4273	0,6203	0,6040	0,3866	0,4354	0,4354
VODA - gospodarstvo EUR/m ³	0,6468	0,6499	1,0657	0,9138	0,4718	0,7657	0,7657
ŠTEVNINA 3/4" v EUR/mesec	0	0,8472	1,1485	0,6377	2,0880		
ŠTEVNINA Z VZDRŽEVALNINO 3/4" v EUR/mesec	0					4,21	4,21
PRIKLJUČNA MOČ 3/4" v EUR/mesec	0	2,7287	3,5480	0,9854			
VZDRŽEVANJE PRIKLJUČKOV 3/4" v EUR/mesec	0				3,3220		
OMREŽNINA 3/4" v EUR/mesec	2,4353				4,1518	3,017	3,017
VODNO POVRAČILO EUR/m ³	0	0,0555	0,0819	0,0828	0,0693	0,0555	0,0555
OKOLJSKA DAJATEV - VODA EUR/m ³	0,5283	0,5283	0,5283	0,5283	0,5283	0,5283	0,5283
ODVAJANJE ODPADNE VODE - gospodinjstva EUR/m ³	0,3652	0,2957	0,2865	0,4397	0,5748	0,0562	0,0562
ODVAJANJE ODPADNE VODE - gospodarstvo EUR/m ³	0,3652	0,5205	0,5086	0,4803	0,5748	0,0562	0,0562
OMREŽNINA ZA ODVAJANJE OKV 3/4" v EUR/mesec gospodinjstva	2,7434					0,9681	0,9681
OMREŽNINA ZA ODVAJANJE OKV 3/4" v EUR/mesec gospodarstvo	6,7469					0,9681	0,9681
ČN - gospodinjstva EUR/m ³	0,4471	0,5240	0,5122	0,5200	0,3658	0,3728	0,3728
ČN - gospodarstvo EUR/m ³	0,4471	0,6469	0,9314	0,5200	0,3658	0,3728	0,3728
OMREŽNINA ZA ČIŠČENJE OKV 3/4" v EUR/mesec - gospodinjstva	0,5724					5,5658	5,5658
OMREŽNINA ZA ČIŠČENJE OKV 3/4" v EUR/mesec - gospodarstvo	1,3612					8,6965	8,6965
ODPADKI - gospodinjstva EUR/m ³	0,1666 €/kg	15,0144	11,2100	19,8818	8,3880		
ODPADKI - gospodarstvo EUR/m ³	0,1666 €/kg	15,0144	24,0800	22,5238	19,7796		

OBČINA BREŽICE
ŽUPAN
Cesta prvih borcev 18

Naša št.: D-02-006/2013-DF

Datum: 03. 01. 2013

ZADEVA: Dodatne obrazložitve k predlogu oblikovanja cen storitev obveznih občinskih gospodarskih javnih služb varstva okolja

V predlogu oblikovanja cen storitev obveznih občinskih gospodarskih javnih služb varstva okolja smo že navedli in še enkrat poudarjamo, da so trenutno v veljavi cene storitev oskrbe s pitno vodo, odvajanja komunalne in padavinske odpadne vode in ravnanja s komunalnimi odpadki, ki so v veljavi že od 18.06.2004 in cene čiščenja komunalne in padavinske odpadne vode, ki pa so v veljavi od 09.10.2008.

Nove cene smo oblikovali na podlagi Uredbe o metodologiji za oblikovanje cen storitev obveznih občinskih gospodarskih javnih služb varstva okolja (ur. list RS, št. 87/12 in 109/12). Uredba o metodologiji za oblikovanje cen storitev obveznih občinskih gospodarskih javnih služb varstva okolja v 12. členu prepoveduje razlikovanje cen med uporabniki ali skupinami uporabnikov, zato imajo tako gospodinjstva, izvajalci nepridobitnih dejavnosti kot tudi izvajalci pridobitnih dejavnosti obračunano enako ceno storitve, kar je novost glede na dosedanji način obračuna, ko so izvajalci pridobitnih dejavnosti plačevali višjo ceno storitve in tako sofinancirali del cene storitve gospodinjskim uporabnikom in izvajalcem nepridobitnih dejavnosti. Odslej bodo predlagane cene pri podjetjih oz. izvajalcih pridobitnih dejavnosti v več primerih celo skupaj z omrežnino nižje, kot so bile do sedaj veljavne cene, kar bo ugodno vplivalo na trenutno splošno stanje v gospodarstvu.

V obdobju od zadnje potrditve cen storitev do danes so zelo porasle cene energentov (gorivo, električna energija), ki pa predstavljajo pomemben delež materialnih stroškov posamezne gospodarske javne službe. V povezavi s cenami energentov so porasle tudi cene izvajalcev zunanjih storitev, kot so prevozne storitve, stroški vzdrževanja infrastrukture in druge storitve.

V spodnji tabeli in grafikonu je prikazana rast cen goriva v obdobju od leta 2004 pa do danes. Gorivo pa je eden od temeljnih materialnih stroškov v kalkulaciji cene zbiranja komunalnih

odpadkov. Za primer je cena dizelskega goriva v obdobju od januarja 2004 pa do decembra 2012 porasla za 102,24 %.

Cene naftnih proizvodov (EUR/l), Slovenija, polletno

VRSTA GORIVA	Januar 2004	Januar 2005	Januar 2006	Januar 2007	Januar 2008	Januar 2009	Januar 2010	Januar 2011	Januar 2012	december 2012
Neosvinčen motorni bencin 98-oktanski	0,7991	0,8388	0,9335	0,987	1,076	0,919	1,135	1,291	1,396	1,503
Neosvinčen motorni bencin 95-oktanski	0,7812	0,8208	0,918	0,974	1,059	0,906	1,116	1,263	1,38	1,486
Dizelsko gorivo	0,6848	0,8162	0,9139	0,924	1,055	0,943	1054	1,237	1,305	1,385
Ekstra lahko kurilno olje	0,3877	0,4874	0,5834	0,563	0,72	0,53	0,655	0,82	0,988	0,838

Vir: Statistični urad Republike Slovenije.

Uporaba in objava podatkov dovoljena z navedbo vira.

V istem obdobju od leta 2004 pa do danes je bilo uveljavljenih veliko predpisov, ki so uvedli nove storitve predvsem pri ravnanju z odpadki, kot je uvedba ločenega zbiranja odpadkov po posameznih frakcijah na izvoru s postavitvijo zbiralnic oz. ekoloških otokov po posameznih naseljih, vse bolj zahteven način zbiranja kosovnih odpadkov, kjer je ravno tako potrebno kosovne odpadke zbirati po posameznih frakcijah, kot so električni gospodinjski aparati, hladilna tehnika, električna in elektronska oprema in zasloni, varčne žarnice, drobni električni gospodinjski aparati. Potrebno je bilo začeti izločati les izmed kosovnih odpadkov, posebej izločati tudi vse kovine. Ravno tako se je precej povečala količina zbranih nevarnih odpadkov, potrebno je bilo uvesti zbiranje biološko razgradljivih kuhinjskih odpadkov in zelenega vrtnega odpada. V vseh naseljih v občini je organiziran odvoz iz hišnih zabojnikov. Uvedba novih vrst ravnanja s komunalnimi odpadki je povezana tudi s povečanjem stroškov zbiranja komunalnih odpadkov, kar se odraža v potrebi po spremembi cene izvajanja storitve zbiranja komunalnih odpadkov.

V trenutno veljavnih cenah ravnanja z odpadki je vključena cena odlaganja komunalnih odpadkov na bivšem zaprtem odlagališču komunalnih odpadkov v Dobovi, ki je obratovalo do 31.08.2005. Povečani stroški zaradi prevoza preostanka komunalnih odpadkov na novo regijsko odlagališče odpadkov CEROD, kjer odlagamo odpadke od 1.9.2005, ravno tako niso zajeti v trenutno veljavnih cenah ravnanja.

V času od zadnje spremembe cen pa do danes je Občina Brežice zgradila veliko nove gospodarske javne infrastrukture predvsem pri gospodarski javni službi odvajanja in čiščenja komunalne in padavinske odpadne vode. Zaradi nove infrastrukture se je močno povečala višina amortizacije GJI in posledično tudi najemnina za uporabo GJI, ki jo plačujemo najemodajalcu, Občini Brežice. Najemnina je pa glavni element obračuna omrežnine oz.

stroškov javne infrastrukture, ki smo jo oblikovali na podlagi Uredbe o metodologiji za oblikovanje cen storitev obveznih občinskih gospodarskih javnih služb varstva okolja (Ur. list RS, št. 87/12 in 109/12) in je ravno pri gospodarski javni službi odvajanja komunalne in padavinske odpadne vode najvišja. Iz spodnje tabele je razvidno, kako je naraščala vrednost amortizacije gospodarske javne infrastrukture od leta 2004 do 2012. Zelo velika rast je bila prav v zadnjih dveh letih, torej v letih 2011 in 2012, ko se je amortizacija iz leta v leto povečevala za približno 55 %. Obračunana amortizacija v letu 2012 je osnova za predračun amortizacije in s tem najemnine za leto 2013. Od leta 2004 pa do leta 2012, od kar so v veljavi obstoječe cene, pa se je amortizacija javne infrastrukture odvajanja komunalne in padavinske odpadne vode povečala kar za 244 %.

GOSPODARSKA JAVNA SLUŽBA ODVAJANJA KOMUNALNE IN PADAVINSKE ODPADNE VODE

LETO	VIŠINA AMORTIZACIJE V SIT	VIŠINA AMORTIZACIJE V EUR	INDEKS RASTI
2004	35.118.358,41	146.546,31	101,36
2005	37.703.939,30	157.335,75	107,36
2006	40.301.033,68	168.173,23	106,89
2007		183.376,05	109,04
2008		190.627,95	103,95
2009		270.223,82	141,75
2010		210.188,30	77,78
2011		324.787,10	154,52
2012		504.126,32	155,22

Zaradi lažjega razumevanja sprememb cen vam prilagamo tabelo primerjave novih in obstoječih cen komunalnih storitev, kjer je razvidno, da se povprečne cene storitev brez omrežnine pri večini storitev obveznih občinskih gospodarskih javnih služb varstva okolja celo znižajo, povišajo se le pri ravnanju z odpadki zaradi zgoraj navedenih razlogov. Najbolj nazorno prikazana sprememba cen pa je razvidna iz primerjave obremenitve družine pred in po spremembi cen, posebej za uporabnike, ki jim zaračunamo samo oskrbo s pitno vodo in zbiranje komunalnih odpadkov, posebej pa še za uporabnike, ki jim ob prej navedenih storitvah zaračunavamo tudi storitev odvajanja komunalne in padavinske odpadne vode z vsemi pripadajočimi okoljskimi dajatvami in davkom na dodano vrednost.

Lepo pozdravljeni!

Pripravil:

Darko Ferlan

Vodja GJS



Priloge: - navedeno v tekstu



Direktor:

Aleksander Zupančič

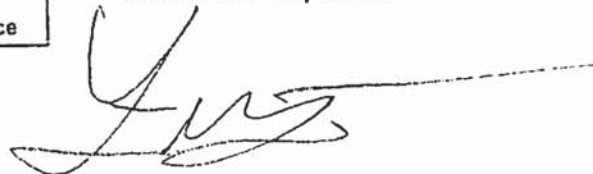

BREŽICE, 20. DECEMBER 2012

**PRIMERJAVA OBRAČUNA KOMUNALNIH STORITEV ZA 4 ČLANSKO DRUŽINO
 PRED IN PO POVEČANJU CEN KOMUNALNIH STORITEV
 S SUBVENCIJO
 (PREDVIDENA UKINITEV OBČINSKE TAKSE ZA KOMUNALNE ODPADKE)**
1. OBRAČUN KOMUNALNIH STORITEV ZA MESEC OKTOBER 2012 (STARE CENE)

 ŠTEVILO OSEB V GOSPODINSTVU: 4
 PORABA VODE: 16 m³

NAZIV	%DDV	KOLIČINA	CENA po enoti	ZNESEK
VODA	8,5	16,00 m ³	0,4273	6,84
KANALŠČINA	8,5	16,00 m ³	0,2957	4,73
ČISTILNA NAPRAVA	8,5	16,00 m ³	0,5240	8,38
RAVNANJE Z ODPADKI PO OSEBAH - A CONA	8,5	4,00 osebe	1,8018	7,21
OKOLJSKA DAJATEV ZA RABO NAČRPANE VODE	8,5	16,00 m ³	0,0555	0,89
ŠTEVNINA ZA VODOMER φ 20	8,5	1,00 mesec	0,8472	0,85
PRIKLJUČNA MOČ ZA VODOMER φ 20	8,5	1,00 mesec	2,7287	2,73
TAKSA ZA KOMUNALNE ODPADKE - OBČINSKA	8,5	4,00 osebe	0,3864	1,55
OKOLJSKA DAJATEV - ODPADKI PO OSEBAH	8,5	4,00 osebe	0,3153	1,26
OKOLJSKA DAJATEV - VODA		16,00 m ³	0,0528	0,84
DDV 8,5% OD OSNOVE				2,93
SKUPAJ ZA PLAČILO:				34,43

SKUPAJ ZA PLAČILO:

 EUR **38,20**

 OD TEGA:

- STORITVE 27,16
- OMREŽNINE -
- OKOLJSKE DAJATVE IN TAKSE 4,54
- ŠTEVNINA, PRIKLJUČNA MOČ 3,58
- DDV 2,93
- SKUPAJ **38,20**

2. OBRAČUN KOMUNALNIH STORITEV PO NOVIH CENAH V LETU 2013

 ŠTEVILO OSEB V GOSPODINSTVU: 4
 PORABA VODE: 16 m³

NAZIV	%DDV	KOLIČINA	CENA po enoti	ZNESEK
VODA	8,5	16,00 m ³	0,6468	10,35
OMREŽNINA - VODA ZA VODOMER PREMERA 20 mm	8,5	1,00 mesec	2,4353	2,44
KANALŠČINA	8,5	16,00 m ³	0,3652	5,84
OMREŽNINA - ODVAJANJE ZA VODOMER PREMERA 20 mm	8,5	1,00 mesec	2,7434	2,74
ČISTILNA NAPRAVA	8,5	16,00 m ³	0,4471	7,15
OMREŽNINA - ČIŠČENJE ZA VODOMER PREMERA 20 mm	8,5	1,00 mesec	0,5724	0,57
RAVNANJE Z ODPADKI PO OSEBAH	8,5	4,00 osebe	2,5414	10,17
STROŠKI JAVNE INFRASTRUKTURE - ODPADKI	8,5	4,00 osebe	0,1609	0,64
OBDELAVA ODPADKOV	8,5	4,00 osebe	0,2896	1,16
ODLAGANJE ODPADKOV	8,5	4,00 osebe	0,1931	0,77
OKOLJSKA DAJATEV ZA RABO NAČRPANE VODE	8,5	16,00 m ³	-	-
ŠTEVNINA ZA VODOMER φ 20	8,5	1,00 mesec	-	-
PRIKLJUČNA MOČ ZA VODOMER φ 20	8,5	1,00 mesec	-	-
TAKSA ZA KOMUNALNE ODPADKE - OBČINSKA	8,5	4,00 osebe	-	-
OKOLJSKA DAJATEV - ODPADKI PO OSEBAH	8,5	4,00 osebe	0,2035	0,81
OKOLJSKA DAJATEV - VODA		16,00 m ³	0,0528	0,84
DDV 8,5% OD OSNOVE				3,63
SKUPAJ ZA PLAČILO:				47,12

SKUPAJ ZA PLAČILO:

 EUR **47,12**

 OD TEGA:

- STORITVE 35,44
- OMREŽNINE 6,39
- OKOLJSKE DAJATVE IN TAKSE 1,66
- ŠTEVNINA, PRIKLJUČNA MOČ -
- DDV 3,63
- SKUPAJ **47,12**

 ZNESEK POLOŽNICE ZA 4 ČLANSKO DRUŽINO OBRAČUNANIH KOMUNALNIH STORITEV
 PO STARIH IN NOVIH CENAH SE RAZLIKUJE ZA: 8,92 EUR

ALI 2,23 EUR NA 1 DRUŽINSKEGA ČLANA.

TAKO BI BILA MESEČNA OBREMENITEV ZA: 23,35 % VIŠJA.

BREŽICE, 20. DECEMBER 2012

**PRIMERJAVA OBRAČUNA KOMUNALNIH STORITEV ZA 4 ČLANSKO DRUŽINO
 PRED IN PO POVEČANJU CEN KOMUNALNIH STORITEV
 NA OBMOČJU, KJER NI JAVNE KANALIZACIJE IN ČIŠČENJA ODPADNE VODE
 (PREDVIDENA UKINITEV OBČINSKE TAKSE ZA KOMUNALNE ODPADKE)
 S SUBVENCIJU
 1.OBRAČUN KOMUNALNIH STORITEV ZA MESEC OKTOBER 2012 (STARE CENE)**

ŠTEVILO OSEB V GOSPODINJSTVU: 4
 PORABA VODE: 16 m³

NAZIV	%DDV	KOLIČINA	CENA po enoti	ZNESEK
VODA	8,5	16,00 m ³	0,4273	6,84
KANALŠČINA	8,5	16,00 m ³	-	-
ČISTILNA NAPRAVA	8,5	16,00 m ³	-	-
RAVNaNJE Z ODPADKI PO OSEBAH - A CONA	8,5	4,00 osebe	1,8018	7,21
OKOLJSKA DAJATEV ZA RABO NAČRPANE VODE	8,5	16,00 m ³	0,0555	0,89
ŠTEVNINA ZA VODOMER φ 20	8,5	1,00 mesec	0,8472	0,85
PRIKLUČNA MOČ ZA VODOMER φ 20	8,5	1,00 mesec	2,7287	2,73
TAKSA ZA KOMUNALNE ODPADKE - OBČINSKA	8,5	4,00 osebe	0,3864	1,55
OKOLJSKA DAJATEV - ODPADKI PO OSEBAH	8,5	4,00 osebe	0,3153	1,26
OKOLJSKA DAJATEV - VODA		16,00 m ³	0,5283	8,45
DDV 8,5% OD OSNOVE			21,31	1,81

SKUPAJ ZA PLAČILO: EUR **31,58**

OD TEGA:

- STORITVE 14,04
- OMREŽNINE -
- OKOLJSKE DAJATVE IN TAKSE 12,15
- ŠTEVNINA, PRIKLUČNA MOČ 3,58
- DDV 1,81
- SKUPAJ **31,58**

2.OBRAČUN KOMUNALNIH STORITEV PO NOVIH CENAH V LETU 2013

ŠTEVILO OSEB V GOSPODINJSTVU: 4
 PORABA VODE: 16 m³

NAZIV	%DDV	KOLIČINA	CENA po enoti	ZNESEK
VODA	8,5	16,00 m ³	0,6468	10,35
OMREŽNINA - VODA ZA VODOMER PREMERA 20 mm	8,5	1,00 mesec	2,4353	2,44
KANALŠČINA	8,5	16,00 m ³	-	-
OMREŽNINA - ODVAJANJE ZA VODOMER PREMERA 20 mm	8,5	1,00 mesec	-	-
ČISTILNA NAPRAVA	8,5	16,00 m ³	-	-
OMREŽNINA - ČIŠČENJE ZA VODOMER PREMERA 20 mm	8,5	1,00 mesec	-	-
RAVNaNJE Z ODPADKI PO OSEBAH	8,5	4,00 osebe	2,5414	10,17
JAVNA INFRASTRUKTURA - ODPADKI	8,5	4,00 osebe	0,1609	0,64
OBDELAVA ODPADKOV	8,5	4,00 osebe	0,2896	1,16
ODLAGANJE ODPADKOV	8,5	4,00 osebe	0,1931	0,77
OKOLJSKA DAJATEV ZA RABO NAČRPANE VODE	8,5	16,00 m ³	-	-
ŠTEVNINA ZA VODOMER φ 20	8,5	1,00 mesec	-	-
PRIKLUČNA MOČ ZA VODOMER φ 20	8,5	1,00 mesec	-	-
TAKSA ZA KOMUNALNE ODPADKE - OBČINSKA	8,5	4,00 osebe	-	-
OKOLJSKA DAJATEV - ODPADKI PO OSEBAH	8,5	4,00 osebe	0,2035	0,81
OKOLJSKA DAJATEV - VODA		16,00 m ³	0,5283	8,45
DDV 8,5% OD OSNOVE			26,34	2,24

SKUPAJ ZA PLAČILO: EUR **37,03**

OD TEGA:

- STORITVE 22,45
- OMREŽNINE 3,08
- OKOLJSKE DAJATVE IN TAKSE 9,27
- ŠTEVNINA, PRIKLUČNA MOČ -
- DDV 2,24
- SKUPAJ **37,03**

ZNESEK POLOŽNICE ZA 4 ČLANSKO DRUŽINO OBRAČUNANIH KOMUNALNIH STORITEV
 PO STARIH IN NOVIH CENAH SE RAZLIKUJE ZA: 5,45 EUR
 ALI 1,36 EUR NA 1 DRUŽINSKEGA ČLANA.

TAKO BI BILA MESEČNA OBREMENITEV ZA: 17,26 % VIŠJA.

INFORMATIVNA PRIMERJAVA NOVIH IN OBSTOJEČIH CEN KOMUNALNIH STORITEV

Brežice, januar 2013

KOMUNALNE STORITVE	NOVE CENE	OBSTOJEČE CENE	OBSTOJEČE CENE SKUPAJ S ŠTEVNINO, VODNIM POVRAČILOM, ODLAGANJEM IN PRIKLJUČNO MOČJO	NOVE CENE BREZ OMREŽNINE, V CENO ŽE VKLJUČENA ŠTEVNINA IN VODNO POVRAČILO	% RASTI NOVIH CEN PROTI OBSTOJEČIM CENAM BREZ OMREŽNINE, Z VKLJUČENO ŠTEVNINO IN VODNIM POVRAČILOM
VODA					
VODA - gospodinjstva EUR/m ³	0,6468	0,4273	0,8364	0,6468	-22,67
VODA - gospodarstvo EUR/m ³	0,6468	0,6499	1,0590	0,6468	-38,92
VODA - POVPREČNA CENA v EUR/m³	0,6468	0,4917	0,9008	0,6468	-28,20
ŠTEVNINA 3/4" v EUR/mesec	0	0,8472			
ŠTEVNINA v EUR/m ³	0	0,0949			
PRIKLJUČNA MOČ 3/4" v EUR/mesec	0	2,7287			
PRIKLJUČNA MOČ v EUR/m ³	0	0,2587			
OMREŽNINA v EUR/m ³	2,4353				
OMREŽNINA 3/4" v EUR/mesec	0,4005				
VODNO POVRAČILO EUR/m ³	0	0,0555			
ODVAJANJE ODPADNE VODE					
ODVAJANJE ODPADNE VODE - gospodinjstva EUR/m ³	0,3652	0,2957	0,2957	0,3652	23,50
ODVAJANJE ODPADNE VODE - gospodarstvo EUR/m ³	0,3652	0,5205	0,5205	0,3652	-29,84
ODVAJANJE ODPADNE VODE - POVPREČNA CENA v EUR/m³		0,3940	0,3940	0,3652	-7,31
OMREŽNINA ZA ODVAJANJE OKV 3/4" v EUR/mesec-gospodinjstva	2,7434				
OMREŽNINA ZA ODVAJANJE OKV v EUR/m ³ - gospodinjstva	0,4624				
OMREŽNINA ZA ODVAJANJE OKV 3/4" v EUR/mesec- gospodarstvo	6,7469				
OMREŽNINA ZA ODVAJANJE OKV v EUR/m ³ - gospodarstvo	1,1373				
OKOLJSKA DAJATEV - VODA EUR/m ³	0,5283	0,5283			
ČIŠČENJE ODPADNE VODE					
ČIŠČENJE ODPADNE VODE - gospodinjstva EUR/m ³	0,4471	0,5240	0,5240	0,4471	-14,68
ČIŠČENJE ODPADNE VODE - gospodarstvo EUR/m ³	0,4471	0,6469	0,6469	0,4471	-30,89
ČIŠČENJE ODPADNE VODE - POVPREČNA CENA v EUR/m³		0,5499	0,5499	0,4471	-18,69
OMREŽNINA ZA ČIŠČENJE OKV 3/4" v EUR/mesec - gospodinjstva	0,5724				

OMREŽNINA ZA ČIŠČENJE OKV v EUR/m ³ - gospodarstva	0,2556						
OMREŽNINA ZA ČIŠČENJE OKV 3/4" v EUR/mesec - gospodarstvo	1,3612						
OMREŽNINA ZA ČIŠČENJE OKV v EUR/m ³ - gospodarstvo	0,6077						
ZBIRANJE ODPADKOV							
ZBIRANJE ODPADKOV - gospodarstva EUR/m ³		15,0144					
ZBIRANJE ODPADKOV - gospodarstvo EUR/m ³		15,0144					
ZBIRANJE ODPADKOV -POVPREČNA CENA v EUR/m ³ :		15,0144					
ZBIRANJE ODPADKOV - gospodinjstva EUR/kg	0,1374	0,1001	0,1001	0,1374		37,27	
ZBIRANJE ODPADKOV - gospodarstvo EUR/kg	0,1374	0,1001	0,1001	0,1374		37,27	
ZBIRANJE ODPADKOV -POVPREČNA CENA v EUR/kg	0,1374	0,1001	0,1001	0,1374		37,27	
STROŠEK JAVNE INFRASTRUKTURE v EUR/kg - gospodarstva	0,0087						
STROŠEK JAVNE INFRASTRUKTURE v EUR/kg - gospodarstvo	0,0178						